

คู่มือ



การประเมินผลข้อเสนอการวิจัย

ของหน่วยงานภาครัฐที่เสนอของบประมาณ

ประจำปีงบประมาณ พ.ศ. 2553 ตามมติคณะรัฐมนตรี

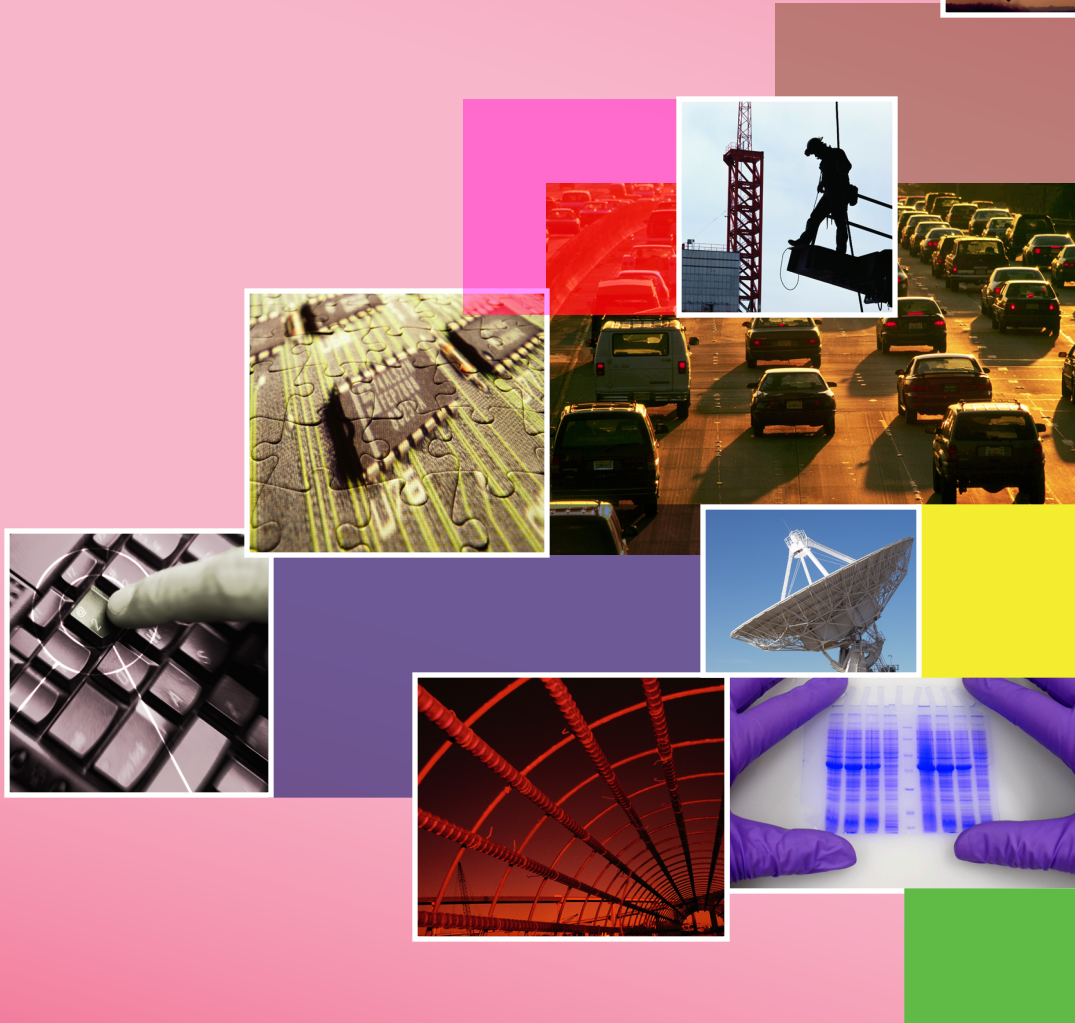

ส่วนติดตามและประเมินผลการวิจัย
ภารกิจมาตรฐานระบบวิจัย
สำนักงานคณะกรรมการวิจัยแห่งชาติ

กรกฎาคม 2551

ผู้ที่นำข้อมูลจากเอกสารฉบับนี้ไปใช้อ้างอิงหรือเผยแพร่
โปรดระบุชื่อ สำนักงานคณะกรรมการวิจัยแห่งชาติ (วช.)
ในหน้าที่ปรากฏข้อมูลดังกล่าวด้วย

คำนำ

สำนักงานคณะกรรมการวิจัยแห่งชาติ (วช.) ได้รับมอบหมายตามมติคณะรัฐมนตรี ในคราวประชุมเมื่อวันที่ 25 กรกฎาคม 2521 ให้ทำหน้าที่พิจารณาตรวจสอบข้อเสนอการวิจัยของหน่วยงานภาครัฐ และรัฐวิสาหกิจต่าง ๆ ที่เสนอของบประมาณประจำปี เพื่อให้เป็นไปตามนโยบายและแผนงานวิจัยส่วนรวม เกิดประโยชน์ต่อการพัฒนาประเทศ ป้องกันการซ้ำซ้อน การประสานงานและประสานประโยชน์ร่วมกัน และประหยัดงบประมาณแผ่นดินที่มีอยู่จำกัด ตลอดจนการติดตามผลโครงการวิจัยและแผนงาน (ผนวก 1) และส่งผลการพิจารณาตรวจสอบให้สำนักงานงบประมาณเพื่อประกอบการพิจารณาจัดสรรงบประมาณต่อไป

การพิจารณาตรวจสอบหรือการประเมินผลข้อเสนอการวิจัยของหน่วยงานภาครัฐ (ส่วนราชการ รัฐวิสาหกิจ และองค์การมหาชน) ที่เสนอของบประมาณ ประจำปีงบประมาณ พ.ศ. 2553 ตามมติคณะรัฐมนตรี วช. มุ่งเน้นในเรื่องการป้องกันการวิจัยซ้ำซ้อน และส่งเสริมการประสานงานและประสานประโยชน์ จากการวิจัยร่วมกันระหว่างหน่วยงานต่าง ๆ ในการนี้เพื่อให้แนวทางการดำเนินงานประเมินผลข้อเสนอการวิจัยและการจัดทำเอกสารประกอบการเสนอของบประมาณของหน่วยงานภาครัฐ ประจำปีงบประมาณ พ.ศ. 2553 ตามมติคณะรัฐมนตรี มีระบบและรูปแบบที่เป็นมาตรฐานเดียวกัน วช. จึงได้จัดทำคู่มือการประเมินผลข้อเสนอการวิจัยของหน่วยงานภาครัฐที่เสนอของบประมาณ ประจำปีงบประมาณ พ.ศ. 2553 ตามมติคณะรัฐมนตรี โดยได้ปรับปรุงเพิ่มเติมเนื้อหาสาระเอกสารคู่มือฉบับปีที่ผ่านมาบางประการ เพื่อให้มีความชัดเจน สมบูรณ์และทันสมัยมากยิ่งขึ้น เนื้อหาสาระภายในเล่มประกอบด้วย ปฏิทินการประเมินผลข้อเสนอการวิจัย แนวทางการประเมินผลข้อเสนอการวิจัย แบบแสดงแผนความต้องการภาพรวมงานวิจัย (แบบ ว-6) แบบบัญชีรายชื่อข้อเสนอการวิจัยของหน่วยงานภาครัฐที่เสนอของบประมาณประจำปี ที่หน่วยงานเป็นผู้จัดเรียงลำดับความสำคัญไว้แล้ว (แบบ บข-3) แบบเสนอแผนงานวิจัย (แบบ ว-1ข) แนวทางการประเมินผลแผนงานวิจัย (นท-1ข) แบบเสนอโครงการวิจัย (แบบ ว-1ด) และแนวทางการประเมินผลโครงการวิจัย (นท-1ด) เพื่อใช้เป็นคู่มือสำหรับนักวิจัย ผู้ประสานหน่วยงาน และหัวหน้าหน่วยงาน

วช. หวังเป็นอย่างยิ่งว่า คู่มือฉบับนี้จะเป็นประโยชน์ต่อหน่วยงานภาครัฐ และผู้ที่เกี่ยวข้อง ใช้เป็นแนวทางในการประเมินผลข้อเสนอการวิจัยเพื่อประกอบการเสนอของบประมาณ ประจำปีงบประมาณ พ.ศ. 2553 ตามมติคณะรัฐมนตรี ต่อไป



(ศาสตราจารย์อานนท์ บุญยรัตเวช)
เลขาธิการคณะกรรมการวิจัยแห่งชาติ

สารบัญ

ปฏิทินการประเมินผลข้อเสนอการวิจัยของหน่วยงานภาครัฐที่เสนอขอ งบประมาณ ประจำปีงบประมาณ พ.ศ. 2553 ตามมติคณะรัฐมนตรี.....	1
แนวทางการประเมินผลข้อเสนอการวิจัยของหน่วยงานภาครัฐที่เสนอขอ งบประมาณ ประจำปีงบประมาณ พ.ศ. 2553 ตามมติคณะรัฐมนตรี.....	3
แบบแสดงแผนความต้องการภาพรวมงานวิจัยของหน่วยงานภาครัฐที่เสนอขอ งบประมาณ ประจำปีงบประมาณ พ.ศ. 2553 ตามมติคณะรัฐมนตรี (แบบ ว-6).....	5
แบบบัญชีรายชื่อข้อเสนอการวิจัยที่เสนอของงบประมาณ ประจำปีงบประมาณ พ.ศ. 2553 ตามมติคณะรัฐมนตรี (แบบ บข-3).....	11
• ส่วนที่ 1 ข้อเสนอการวิจัยในระดับแผนงานวิจัย (proposal of research program)	
1. แบบเสนอแผนงานวิจัย (research program) ประกอบการเสนอขอ งบประมาณ ประจำปีงบประมาณ พ.ศ. 2553 (แบบ ว-1ข) พร้อมคำชี้แจง.....	19
2. แบบรายงานความก้าวหน้าแผนงานวิจัย/โครงการวิจัย (แบบ ต-1ข/ต).....	29
3. แบบข้อกำหนด (term of reference - TOR) การจัดจ้างทำการวิจัย ประกอบการเสนอของงบประมาณ ประจำปีงบประมาณ พ.ศ. 2553 ตามมติคณะรัฐมนตรี.....	31
4. แนวทางการประเมินผลแผนงานวิจัย ประกอบการเสนอของงบประมาณ ประจำปีงบประมาณ พ.ศ. 2553 (นท-1ข).....	32
• ส่วนที่ 2 ข้อเสนอการวิจัยในระดับโครงการวิจัย (proposal of research project)	
1. แบบเสนอโครงการวิจัย (research project) ประกอบการเสนอขอ งบประมาณ ประจำปีงบประมาณ พ.ศ. 2553 (แบบ ว-1ค) พร้อมคำชี้แจง.....	41
2. แนวทางการประเมินผลโครงการวิจัย ประกอบการเสนอของงบประมาณ ประจำปีงบประมาณ พ.ศ. 2553 (นท-1ค).....	51

สารบัญ

ขั้นตอนการใช้งานระบบบริหารงานวิจัยแห่งชาติ

(National Research Project Management : NRPM)

- ขั้นตอนการใช้งาน NRPM สำหรับนักวิจัย..... 59
- ขั้นตอนการใช้งาน NRPM สำหรับผู้ประสานหน่วยงาน..... 60
- ขั้นตอนการใช้งาน NRPM สำหรับหัวหน้าหน่วยงาน..... 61

ภาคผนวก

- ผนวก 1 มติคณะรัฐมนตรีเมื่อวันที่ 25 กรกฎาคม 2521..... 65
- ผนวก 2 ยุทธศาสตร์การพัฒนาประเทศตามแผนพัฒนาเศรษฐกิจและสังคมแห่งชาติ ฉบับที่ 10 (พ.ศ. 2550-2554)..... 67
- ผนวก 3 นโยบายและยุทธศาสตร์การวิจัยของชาติ (พ.ศ. 2551-2553)..... 74
- ผนวก 4 นโยบายรัฐบาล..... 88
- ผนวก 5 นิยามเกี่ยวกับการวิจัย..... 107
- ผนวก 6 ตัวอย่างรายละเอียดงบประมาณการวิจัยของข้อเสนอการวิจัย จำแนกตามงบประมาณประเภทต่าง ๆ (ปีงบประมาณที่เสนอขอ)..... 111
- ผนวก 7 ภาพรวมงบประมาณการวิจัยของแผนงานวิจัยที่เสนอขอในแต่ละปี ตลอดการวิจัย..... 112
- ผนวก 8 ตัวอย่างรายละเอียดงบประมาณการวิจัยของแผนงานวิจัย จำแนกตามงบประมาณประเภทต่าง ๆ ที่เสนอขอในแต่ละปีตลอดการวิจัย..... 113
- ผนวก 9 ตัวอย่างรายละเอียดงบประมาณการวิจัย จำแนกตามงบประมาณประเภทต่าง ๆ ที่เสนอขอในแต่ละปี (กรณีเป็นโครงการวิจัยต่อเนื่อง)..... 114
- ผนวก 10 จรรยาบรรณนักวิจัย..... 115
- ผนวก 11 จรรยาบรรณการใช้สัตว์เพื่องานทางวิทยาศาสตร์ สภาวิจัยแห่งชาติ..... 120
- ผนวก 12 ข้อกำหนดสำหรับข้อเสนอการวิจัยที่มีการใช้สัตว์ ที่เสนอของบประมาณแผ่นดิน ผ่านสำนักงานคณะกรรมการวิจัยแห่งชาติ..... 130

ปฏิทินการประเมินผลข้อเสนอการวิจัย ของหน่วยงานภาครัฐที่เสนอของบประมาณ ประจำปีงบประมาณ พ.ศ. 2553 ตามมติคณะรัฐมนตรี

กรกฎาคม 2551

สำนักงานคณะกรรมการวิจัยแห่งชาติ (วช.) มีหนังสือแจ้งหน่วยงานภาครัฐ พร้อมคู่มือการประเมินผลข้อเสนอการวิจัยของหน่วยงานภาครัฐที่เสนอของบประมาณ ประจำปีงบประมาณ พ.ศ. 2553 ตามมติคณะรัฐมนตรี

กรกฎาคม - 31 ตุลาคม 2551

หน่วยงานภาครัฐดำเนินการเป็นลำดับ ดังนี้

1. จัดส่งเอกสารดังต่อไปนี้ให้ วช. จำนวนอย่างละ 1 ชุด
 - 1.1 หนังสือนำจากหน่วยงานภาครัฐ
 - 1.2 แบบแสดงแผนความต้องการภาพรวมงานวิจัยของหน่วยงานภาครัฐที่เสนอของบประมาณ ประจำปีงบประมาณ พ.ศ. 2553 ตามมติคณะรัฐมนตรี (แบบ ว-6)
 - 1.3 แบบบัญชีรายชื่อข้อเสนอการวิจัยของหน่วยงานภาครัฐที่เสนอของบประมาณ ประจำปีงบประมาณ พ.ศ. 2553 ตามมติคณะรัฐมนตรี (แบบ บช-3)
 - 1.4 ข้อเสนอการวิจัย [แผนงานวิจัย (ว-1ช)/โครงการวิจัย (ว-1ด)] ประกอบการเสนอของบประมาณ ประจำปีงบประมาณ พ.ศ. 2553 ตามมติคณะรัฐมนตรี
2. จัดทำข้อมูลดังต่อไปนี้ ผ่านระบบ NRPM
 - 2.1 แผนความต้องการภาพรวมงานวิจัยของหน่วยงานภาครัฐที่เสนอของบประมาณ ประจำปีงบประมาณ พ.ศ. 2553 ตามมติคณะรัฐมนตรี
 - 2.2 ข้อเสนอการวิจัย ทั้งในระดับแผนงานวิจัยและโครงการวิจัย พร้อมไฟล์แนบ

พฤศจิกายน - ธันวาคม 2551

วช. ดำเนินการพิจารณาแบบ ว-6 แบบ บช-3 และประเมินผลข้อเสนอการวิจัย

มกราคม 2552

วช. ดำเนินการเป็นลำดับ ดังนี้

1. ประมวลผลและสรุปภาพรวมจำนวนข้อเสนอการวิจัยและงบประมาณที่หน่วยงานภาครัฐเสนอของงบประมาณ ประจำปีงบประมาณ พ.ศ. 2553 ตามมติคณะรัฐมนตรี
2. ประเมินผลภาพรวมและแผนงบประมาณการวิจัยของประเทศ
3. นำผลการประเมินผลเสนอต่อรองนายกรัฐมนตรีและหรือรัฐมนตรีที่กำกับดูแล วช.

กุมภาพันธ์ 2552

วช. ดำเนินการเป็นลำดับ ดังนี้

1. วช. แจ้งผลการประเมินผลให้สำนักงานงบประมาณเพื่อใช้ประกอบการจัดสรรงบประมาณ ประจำปีงบประมาณ พ.ศ. 2553
2. วช. แจ้งผลการประเมินผลให้หน่วยงานภาครัฐ

1 - 3 เมษายน 2552

วช. เปิดรับข้อเสนอการวิจัยจากหน่วยงานภาครัฐที่ได้ปรับปรุงแก้ไขตามรายละเอียดความเห็นหรือข้อเสนอแนะในการประเมินผลข้อเสนอการวิจัยของหน่วยงานภาครัฐที่เสนอของงบประมาณ ประจำปีงบประมาณ พ.ศ. 2553 (แบบ ว-5)

- หมายเหตุ :**
1. หน่วยงานภาครัฐ หมายถึง ส่วนราชการ รัฐวิสาหกิจ และองค์การมหาชน ระดับกรมหรือเทียบเท่า
 2. ระบบ NRPM หมายถึง ระบบบริหารงานวิจัยแห่งชาติ (National Research Project Management : NRPM)
 3. วช. ได้นำข้อมูลทั้งหมดแสดงบนเว็บไซต์ของ วช. (www.nrct.net) หน่วยงานภาครัฐสามารถดาวน์โหลดแบบฟอร์มต่าง ๆ และดำเนินการจัดส่งข้อมูลผ่านระบบ NRPM ได้ตั้งแต่วันที่ 1 กรกฎาคม 2551 เป็นต้นไป

แนวทางการประเมินผลข้อเสนอการวิจัยของหน่วยงานภาครัฐ ที่เสนองบประมาณ ประจำปีงบประมาณ พ.ศ. 2553 ตามมติคณะรัฐมนตรี

กิจกรรม	หน่วยที่รับผิดชอบและ ดำเนินงาน	เอกสารที่เกี่ยวข้อง	หมายเหตุ
1. จัดทำยุทธศาสตร์การวิจัยของหน่วยงาน	หน่วยงานภาครัฐ	ยุทธศาสตร์การพัฒนาประเทศไทยตามแผนพัฒนาเศรษฐกิจและสังคมแห่งชาติ ฉบับที่ 10 (พ.ศ. 2550-2554) นโยบายและยุทธศาสตร์การวิจัยของชาติ(พ.ศ. 2551-2553) นโยบายรัฐบาล	หน่วยงานภาครัฐจัดทำยุทธศาสตร์การวิจัยของหน่วยงานให้สอดคล้องกับยุทธศาสตร์การพัฒนาประเทศไทยตามแผนพัฒนาเศรษฐกิจและสังคมแห่งชาติฉบับที่ 10 (พ.ศ. 2550-2554) นโยบายและยุทธศาสตร์การวิจัยของชาติ (พ.ศ. 2551-2553) และนโยบายรัฐบาล
2. จัดทำแผนความต้องการการทวงถามงานวิจัยของหน่วยงาน	หน่วยงานภาครัฐ	แบบ ว-6	หน่วยงานภาครัฐจัดทำสรุปความต้องการงานวิจัยของหน่วยงานตามแบบ ว-6 เพื่อประกอบการจัดทำข้อเสนอการวิจัยของนักวิจัย โดยหน่วยงานภาครัฐต้องจัดส่งแบบ ว-6 ให้ วช. เพื่อดำเนินการต่อไป
3. จัดทำข้อเสนอการวิจัย	หน่วยงานภาครัฐ (นักวิจัย)	แบบ ว-1ข แบบ ว-1ด	หน่วยงานภาครัฐประกอบยุทธศาสตร์การวิจัยของหน่วยงานตามข้อ 1 พร้อมทั้งสรุปแผนความต้องการการทวงถามงานวิจัยของหน่วยงานให้นักวิจัยในหน่วยงานทราบเพื่อมีข้อมูลในการจัดทำข้อเสนอการวิจัยในรูปแบบแผนงานวิจัย/ชุดโครงการวิจัย (แบบ ว-1ข) หรือโครงการวิจัย (แบบ ว-1ด) หมายเหตุ: 1. กรณีเป็นแผนงานวิจัย/ชุดโครงการวิจัยหรือโครงการวิจัยต่อเนื่องให้จัดทำรายงานความก้าวหน้าของโครงการวิจัยตาม แบบ ๑-1ข/๑ ด้วย 2. กรณีหน่วยงานไม่จัดทำกรวิจัยเอง แต่ใช้วิธีจัดจ้าง ให้จัดทำข้อกำหนด (TOR) แนบมาด้วย
4. แต่งตั้งคณะกรรมการคณะกรรมการคณาจารย์ เพื่อประเมินผลข้อเสนอการวิจัย และจัดเรียงลำดับความสำคัญ (priority)	หน่วยงานภาครัฐ	นท-1ข นท-1ด แบบ บข-3	หน่วยงานภาครัฐสามารถปรับปรุงเกณฑ์การประเมินผลแผนงานวิจัย/ชุดโครงการวิจัย (นท-1ข) และโครงการวิจัย (นท-1ด) ตามความเหมาะสมของแต่ละหน่วยงาน และข้อเสนอการวิจัยที่ได้รับความเห็นชอบจากคณะกรรมการคณาจารย์ของหน่วยงานแล้วให้หน่วยงานภาครัฐพิจารณาจัดเรียงลำดับความสำคัญขอเสนอการวิจัยตามแบบ บข-3 และรวบรวมข้อเสนอการวิจัยส่งให้ วช. เพื่อดำเนินการต่อไป

สำนักงานคณะกรรมการวิจัยแห่งชาติ

แนวทางการประเมินผลข้อเสนอของหน่วยงานภาครัฐ ที่เสนอของบประมาณ ประจำปีงบประมาณ พ.ศ. 2553 ตามมติคณะรัฐมนตรี

กิจกรรม	หน่วยที่รับผิดชอบและ ตำแหน่งการ	เอกสารที่เกี่ยวข้อง	หมายเหตุ
5. ประเมินผลแผนความตกลงการภาพรวมงานวิจัยของหน่วยงานภาครัฐ ความเหมาะสมของการจัดเรียงลำดับความสำคัญของข้อเสนอการวิจัย ความซื่อสัตย์ และการประสานประโยชน์ของงานวิจัย	วช.	แบบ ว-6 แบบ บข-3 แบบ ว-1ข/แบบ ว-1ค/แบบ TOR แบบ ว-5	วช. ประเมินผลความเหมาะสมในด้านความสอดคล้องกับยุทธศาสตร์การพัฒนาประเทศตามแผนพัฒนาเศรษฐกิจและสังคมแห่งชาติ ฉบับที่ 10 (พ.ศ. 2550-2554) นโยบายและยุทธศาสตร์การวิจัยของชาติ (พ.ศ. 2551-2553) และนโยบายรัฐบาล ความซื่อสัตย์ของข้อเสนอการวิจัย การประสานประโยชน์ร่วมกัน ความเหมาะสมของงบประมาณจากเอกสารซึ่งประกอบด้วย แบบ ว-6 แบบ บข-3 และ แบบ ว-1ข/แบบ ว-1ค แล้วจัดทำสรุปความเห็นและข้อเสนอแนะในแบบ ว-5
6. นำผลสรุปการประเมินผลเสนอขอความเห็นชอบต่อรองนายกรัฐมนตรีที่กำกับดูแล วช.	วช.	สรุปจำนวนโครงการและงบประมาณ ข้อเสนอการวิจัย (แบบปกติ) ประจำปี งบประมาณ พ.ศ. 2553 แบบ ว-6 แบบ บข-3 แบบ ว-5	วช. สรุปผลการประเมินผลข้อเสนอการวิจัยในภาพรวม เสนอขอความเห็นชอบต่อรองนายกรัฐมนตรีที่กำกับดูแล วช. และแจ้งคณะกรรมการบริหารสภาวิจัยแห่งชาติ (กบช.) เพื่อทราบ
7. แจ้งผลการประเมินผลให้สำนักงบประมาณ	วช.	สรุปจำนวนโครงการและงบประมาณ ข้อเสนอการวิจัย (แบบปกติ) ประจำปี งบประมาณ พ.ศ. 2553 แบบ ว-6 แบบ บข-3 แบบ ว-5	วช. ดำเนินการประมวลผลการประเมินผลภาพรวมงานวิจัยของประเทศ แจ้งให้สำนักงบประมาณเพื่อพิจารณาจัดสรรงบประมาณ
8. แจ้งผลการประเมินผลให้หน่วยงานภาครัฐ	วช.	แบบ บข-3 แบบ ว-5	วช. ดำเนินการประมวลผลการประเมินผลภาพรวมงานวิจัยของประเทศ แจ้งให้หน่วยงานภาครัฐ เพื่อดำเนินการต่อไป

แบบ ว-6

แบบแสดงแผนความต้องการภาพรวมงานวิจัยของ
หน่วยงานภาครัฐที่เสนอของงบประมาณ ประจำปี
งบประมาณ พ.ศ. 2553 ตามมติคณะรัฐมนตรี

หน่วยงานภาครัฐจัดทำแบบ ว-6 ประกอบการเสนอขอ
งบประมาณ ประจำปีงบประมาณ พ.ศ. 2553 ส่ง
สำนักงานคณะกรรมการวิจัยแห่งชาติ จำนวน 1 ชุด

แบบแสดงแผนความต้องการภาพรวมงานวิจัยของหน่วยงานภาครัฐ ที่เสนอของบประมาณ ประจำปีงบประมาณ พ.ศ. 2553 ตามมติคณะรัฐมนตรี

ส่วน ก. ข้อมูลพื้นฐาน

1. ชื่อหน่วยงานภาครัฐระดับกรมหรือเทียบเท่า และชื่อกระทรวงที่สังกัด (ถ้ามี)
2. สรุปภาพรวมทั่วไปที่เกี่ยวข้องกับงานวิจัย ประกอบด้วย :
 - 2.1 วิสัยทัศน์ของหน่วยงาน
 - 2.2 พันธกิจของหน่วยงาน
 - 2.3 ยุทธศาสตร์การวิจัยของหน่วยงาน
 - 2.4 ภาพรวมงานวิจัยที่สำคัญของหน่วยงานในอดีตย้อนหลัง 5 ปี
(ระบุรายปีงบประมาณ ตั้งแต่ปีงบประมาณ พ.ศ. 2548-2552)
 - 2.5 วงเงินงบประมาณที่หน่วยงานได้รับการจัดสรรในระยะเวลา 5 ปีที่ผ่านมา
(ระบุรายปีงบประมาณ ตั้งแต่ปีงบประมาณ พ.ศ. 2548-2552)
 - 2.6 จำนวนข้อเสนอการวิจัยและงบประมาณที่เสนอขอ

ส่วน ข. เนื้อหาสาระสำคัญของความต้องการ

1. ประเด็นสำคัญที่ต้องการทำการวิจัยพร้อมชี้แจงเหตุผล
2. สรุปความสอดคล้องกับยุทธศาสตร์การพัฒนาประเทศตามแผนพัฒนาเศรษฐกิจและสังคมแห่งชาติ ฉบับที่ 10 (พ.ศ. 2550-2554)
3. สรุปความสอดคล้องกับนโยบายและยุทธศาสตร์การวิจัยของชาติ (พ.ศ. 2551-2553) และกลุ่มเรื่องที่ควรวิจัยเร่งด่วน
4. สรุปความสอดคล้องกับนโยบายรัฐบาล

ส่วน ก. ศักยภาพและประสิทธิภาพ

1. ข้อมูลด้านศักยภาพและประสิทธิภาพของหน่วยงาน ตามเนื้อหาสาระในประเด็นสำคัญข้อ 1 ในส่วน ข.
2. ระบุกระบวนการหรือวิธีการในการจัดสรรงบประมาณให้นักวิจัย ตามผลสำเร็จที่ได้ระบุไว้ในส่วน ง.
3. แสดงแนวทางหรือเกณฑ์การประเมินผลข้อเสนอการวิจัยที่ใช้สำหรับจัดลำดับความสำคัญของข้อเสนอการวิจัยของหน่วยงาน

ส่วน จ. ภาพรวมผลสำเร็จระดับกรมหรือเทียบเท่า

แสดงข้อมูลหรืออธิบายความคุ้มค่าของงบประมาณที่เสนอขอ

=====

คำชี้แจงแบบแสดงแผนความต้องการภาพรวมงานวิจัยของหน่วยงานภาครัฐ ที่เสนอของบประมาณ ประจำปีงบประมาณ พ.ศ. 2553 ตามมติคณะรัฐมนตรี (แบบ ๖-6)

แบบ ๖-6 หมายถึง แบบแสดงแผนความต้องการภาพรวมงานวิจัยของหน่วยงานภาครัฐ ระดับกรมหรือเทียบเท่า ประกอบการเสนอของบประมาณประจำปี พ.ศ. 2553 ตามมติคณะรัฐมนตรี

รายละเอียดแผนความต้องการภาพรวมงานวิจัย ประกอบด้วย 4 ส่วน ดังนี้

ส่วน ก. ข้อมูลพื้นฐาน

1. ระบุชื่อ กรมและกระทรวง ที่สังกัด (ถ้ามี) พร้อมที่อยู่ หมายเลขโทรศัพท์-โทรสาร และไปรษณีย์อิเล็กทรอนิกส์ (e-mail) ที่ติดต่อได้สะดวก
2. สรุปภาพรวมทั่วไปของงานวิจัย ประกอบด้วย
 - 2.1 ระบุวิสัยทัศน์ของหน่วยงานที่ประกาศใช้ในปัจจุบัน
 - 2.2 ระบุพันธกิจของหน่วยงาน ซึ่งสอดคล้องกับวิสัยทัศน์ของหน่วยงาน
 - 2.3 ระบุเฉพาะยุทธศาสตร์ที่เกี่ยวข้องกับการวิจัยของหน่วยงาน (ถ้ามี)
 - 2.4 ระบุภาพรวมงานวิจัยที่สำคัญของหน่วยงานในอดีตย้อนหลัง 5 ปี (ระบุรายปีตั้งแต่ปีงบประมาณ พ.ศ. 2548-2552) เพื่อให้เห็นภาพรวมงานวิจัยในอดีตที่ผ่านมา ซึ่งจะนำมาคาดการณ์ในอนาคตได้
 - 2.5 แสดงวงเงินงบประมาณที่หน่วยงานได้รับจัดสรรในระยะเวลา 5 ปีที่ผ่านมา (ระบุรายปีตั้งแต่ปีงบประมาณ พ.ศ. 2548-2552)
 - 2.6 ระบุจำนวนข้อเสนอการวิจัย และงบประมาณที่เสนอขอในปีงบประมาณ พ.ศ. 2553

ส่วน ข. เนื้อหาสาระสำคัญของความต้องการ

1. สรุปย่อประเด็นงานวิจัยที่สำคัญ ๆ ที่ต้องการทำการวิจัยในปีงบประมาณ พ.ศ. 2553 พร้อมแสดงเหตุผลประกอบ เช่น ประเด็นงานวิจัยด้านการพัฒนาคนให้มีคุณภาพ เนื่องจากหน่วยงานได้เห็นความสำคัญของคน ซึ่งเป็นทรัพยากรที่มีค่าต่อการพัฒนาประเทศ โดยมีการส่งเสริมงานวิจัยด้านนี้อย่างต่อเนื่องมาโดยตลอด
2. สรุปความสอดคล้องของประเด็นงานวิจัยที่สำคัญตามข้อ 1 ในส่วน ข. กับยุทธศาสตร์การพัฒนาประเทศตามแผนพัฒนาเศรษฐกิจและสังคมแห่งชาติ ฉบับที่ 10 (พ.ศ. 2550-2554) (ผนวก 2) โดยระบุเพียงประเด็นหลัก เช่น ประเด็นงานวิจัยด้านการพัฒนาคนให้มี

คุณภาพ สอดคล้องกับยุทธศาสตร์การพัฒนาคุณภาพคนและสังคมไทยสู่สังคมแห่งภูมิปัญญาและการเรียนรู้ตามแผนพัฒนาเศรษฐกิจและสังคมแห่งชาติ ฉบับที่ 10 (พ.ศ. 2550-2554)

3. สรุปความสอดคล้องของประเด็นงานวิจัยที่สำคัญตามข้อ 1 ในส่วน ข. กับนโยบายและยุทธศาสตร์การวิจัยของชาติ (พ.ศ. 2551-2553) (ผนวก 3) โดยระบุเพียงประเด็นหลัก เช่น ประเด็นงานวิจัยด้านการพัฒนาคนให้มีคุณภาพสอดคล้องกับยุทธศาสตร์การวิจัยที่ 2 การสร้างศักยภาพและความสามารถในการพัฒนาทางสังคม ตามนโยบายและยุทธศาสตร์การวิจัยของชาติ (พ.ศ. 2551-2553) และหากสอดคล้องกับกลุ่มเรื่องที่เกี่ยวข้องเร่งด่วนตามนโยบายและยุทธศาสตร์การวิจัยของชาติ (พ.ศ. 2551-2553) ก็ให้ระบุด้วย
4. สรุปความสอดคล้องของประเด็นงานวิจัยที่สำคัญตามข้อ 1 ในส่วน ข. กับนโยบายรัฐบาล (ผนวก 4) โดยระบุเพียงประเด็นหลัก เช่น ประเด็นงานวิจัยด้านการพัฒนาคนให้มีคุณภาพ สอดคล้องกับนโยบายที่จะดำเนินการในช่วงระยะ 4 ปี ของรัฐบาล ข้อ 1. นโยบายสังคมและคุณภาพชีวิต

ส่วน ก. ศักยภาพและประสิทธิภาพ

1. ระบุข้อมูลด้านศักยภาพและประสิทธิภาพของหน่วยงาน ตามเนื้อหาสาระในประเด็นสำคัญที่ต้องการทำวิจัยพร้อมแสดงเหตุผล กรณีหน่วยงานขนาดเล็กที่ไม่สามารถแสดงศักยภาพได้ ให้ระบุประสิทธิภาพของหน่วยงานในการที่จะดำเนินงานวิจัยในประเด็นงานวิจัยที่สำคัญนั้นให้ชัดเจน
2. แสดงถึงกระบวนการหรือวิธีการในการจัดสรรงบประมาณการวิจัยให้นักวิจัยตามผลสำเร็จที่ได้ระบุไว้ในภาพรวมผลสำเร็จระดับกรมหรือเทียบเท่า ซึ่งแต่ละหน่วยงานอาจมีการจัดสรรไม่เหมือนกัน เช่น บางหน่วยงานจัดสรรโดยมีคณะกรรมการประเมินผล บางหน่วยงานจัดสรรโดยผู้บริหารระดับสูง เป็นต้น
3. ระบุแนวทางหรือเกณฑ์ในการประเมินผลข้อเสนอการวิจัยที่ใช้สำหรับจัดเรียงลำดับความสำคัญของข้อเสนอการวิจัยของหน่วยงาน ตามแนวทางการพิจารณาที่ วจ. ได้เสนอแนะไว้ในแนวทางการประเมินผลแผนงานวิจัย / โครงการวิจัย (นท-1ช / นท-1ด) ตามลำดับหน่วยงานสามารถปรับปรุงโดยเพิ่มเติมหรือลดเกณฑ์บางประการได้ เพื่อให้สอดคล้องกับแผนความต้องการของหน่วยงาน

ส่วน จ. ภาพรวมผลสำเร็จระดับกรมหรือเทียบเท่า

แสดงข้อมูลด้านงบประมาณในภาพรวมหรืออธิบายความคุ้มค่าของงบประมาณที่เสนอขอใช้ในการทำการวิจัยที่จะนำไปสู่ผลสำเร็จได้อย่างชัดเจน



แบบ บช-3

แบบบัญชีรายชื่อข้อเสนอการวิจัยของหน่วยงาน
ภาครัฐที่เสนอของบประมาณ ประจำปีงบประมาณ
พ.ศ. 2553 ตามมติคณะรัฐมนตรี

หน่วยงานภาครัฐจัดทำแบบ บช-3 โดยผ่านการ
ประเมินผลและจัดเรียงลำดับความสำคัญของ
ข้อเสนอการวิจัยจากคณะกรรมการ/คณะทำงาน
ภายในหน่วยงานแล้ว ส่งสำนักงานคณะกรรมการ
วิจัยแห่งชาติ จำนวน 1 ชุด

แบบบัญชีรายชื่อข้อเสนอการวิจัยของหน่วยงานภาครัฐ

ที่เสนอของปริมาณ ประจำปีงบประมาณ พ.ศ. 2553 ตามมติคณะรัฐมนตรี

กระทรวง

กรม / มหาวิทยาลัย

ลำดับ ความ สำคัญ ที่	ชื่อข้อเสนอการวิจัย	ชื่อหัวหน้าข้อเสนอการวิจัย และหน่วยงานที่สังกัด (กอง/คณะ)		ข้อเสนอการวิจัย ระยะเวลา		งบประมาณ (บาท)			ผลสำเร็จที่คาดว่าจะได้		สรุปผล การ ประเมินผล
		ใหม่	ต่อเนื่อง	ปีที่	ทำการ วิจัย (ปี)	ตลอด การวิจัย	ได้รับจัดสรร จนถึงปัจจุบัน	เสนอขอ	ผลสำเร็จ ที่คาดว่าจะได้ โดยสรุป	ประเภทของ ผลสำเร็จ	
1	2	3	4	5	6	7	8	9	10	11	12

หมายเหตุ :

- แบบ บข-3 เป็นบัญชีที่มีการจัดเรียงลำดับตามลำดับของข้อเสนอการวิจัยในแต่ละหน่วยงานระดับกรมหรือเทียบเท่า
- กรณีข้อเสนอการวิจัยต่อเนื่องต้องมีรายงานความก้าวหน้าแนบมาด้วย
- ในการประเมินผลจะใช้จำนวนงบประมาณเสนอขอที่ระบุในแบบ บข-3 เป็นหลัก ดั้งนั้นขอให้หน่วยงานตรวจสอบความถูกต้องของข้อมูลโดยละเอียด

คำชี้แจงแบบบัญชีรายชื่อข้อเสนอการวิจัยของหน่วยงานภาครัฐที่เสนอขอ งบประมาณ ประจำปีงบประมาณ พ.ศ. 2553 ตามมติคณะรัฐมนตรี (แบบ บข-3)

หน่วยงานภาครัฐระดับกรมหรือเทียบเท่าประเมินผลข้อเสนอการวิจัยตามแนวทางการประเมินผล
ข้อเสนอการวิจัย (นท-1ช และ นท-1ด) ที่ วช. เสนอแนะ แล้วจัดเรียงลำดับความสำคัญตาม
แบบบัญชีรายชื่อข้อเสนอการวิจัยของหน่วยงานภาครัฐที่เสนอขอของงบประมาณ ประจำปีงบประมาณ พ.ศ.
2553 ตามมติคณะรัฐมนตรี (แบบ บข-3) และจัดส่งพร้อมข้อเสนอการวิจัยให้ วช. ในรูปแบบเอกสาร
จำนวนอย่างละ 1 ชุด

แบบบัญชีรายชื่อข้อเสนอการวิจัยของหน่วยงานภาครัฐที่เสนอขอของงบประมาณ ประจำปี
งบประมาณ พ.ศ. 2553 (แบบ บข-3) เป็นแบบฟอร์มที่มีการจัดเรียงลำดับความสำคัญของข้อเสนอการ
วิจัย โดยใช้โปรแกรม MS Excel Version MS Office 97 ขึ้นไป มีทั้งหมด 12 ช่อง ดังนี้

ช่องที่ 1 ลำดับความสำคัญ

ระบุตัวเลข ที่แสดงลำดับความสำคัญของข้อเสนอการวิจัย โดยลำดับหมายเลข 1 มีความ
สำคัญสูงสุดและลดหลั่นกันไปตามลำดับ

ช่องที่ 2 ชื่อข้อเสนอการวิจัย

ระบุชื่อข้อเสนอการวิจัยเฉพาะภาษาไทยให้ตรงกับชื่อข้อเสนอการวิจัย (แบบ ว-1ช/
แบบ ว-1ด) หากชื่อข้อเสนอการวิจัยดังกล่าวไม่ตรงกัน วช. จะใช้ชื่อตามแบบ ว-1ช/
แบบ ว-1ด เป็นหลัก

ช่องที่ 3 ชื่อหัวหน้าข้อเสนอการวิจัยและหน่วยงานต้นสังกัด (กอง/คณะ)

ระบุชื่อและนามสกุลของผู้อำนวยการแผนงานวิจัยหรือหัวหน้าโครงการวิจัย พร้อมทั้ง
ตำแหน่งบริหาร/ตำแหน่งวิชาการ หน่วยงานระดับกองหรือคณะหรือหน่วยงานวิจัยที่สังกัด
พร้อมที่อยู่ หมายเลขโทรศัพท์ โทรสาร และไปรษณีย์อิเล็กทรอนิกส์ (e-mail) ที่สามารถ
ติดต่อได้สะดวก

ช่องที่ 4 ข้อเสนอการวิจัยใหม่

ใส่เครื่องหมาย ✓ สำหรับข้อเสนอการวิจัยที่เสนอขอของงบประมาณ ประจำปีงบประมาณ
พ.ศ. 2553 ตามมติคณะรัฐมนตรี เป็นปีแรก

ช่องที่ 5 ข้อเสนอการวิจัยต่อเนื่อง

ระบุตัวเลขแสดงความต่อเนื่องของข้อเสนอการวิจัยที่เสนอขอของงบประมาณว่าเป็นปีที่เท่าใด

ช่องที่ 6 ระยะเวลาทำการวิจัย

ระบุตัวเลขแสดงจำนวนระยะเวลาวิจัย (ปี) ตลอดการวิจัย

ช่องที่ 7 งบประมาณตลอดการวิจัย

ระบุตัวเลขแสดงจำนวนงบประมาณ (บาท) ที่ใช้ตลอดการวิจัย

ช่องที่ 8 งบประมาณที่ได้รับจนถึงปัจจุบัน

ระบุตัวเลขแสดงจำนวนงบประมาณ (บาท) ที่ได้รับการจัดสรรในแต่ละปีงบประมาณที่ผ่านมาจนถึงปัจจุบัน

ช่องที่ 9 งบประมาณที่เสนอขอ

ระบุตัวเลขแสดงจำนวนงบประมาณ (บาท) ที่เสนอขอ

ช่องที่ 10 ผลสำเร็จที่คาดว่าจะได้รับ

แสดงข้อมูลหรืออธิบายถึงผลผลิต (output) ที่จะได้จากงานวิจัย ซึ่งสอดคล้องกับวัตถุประสงค์ของข้อเสนอการวิจัย และนำไปสู่การประยุกต์ใช้อย่างคุ้มค่ากับงบประมาณที่จะใช้ทำการวิจัยซึ่งจะนำไปสู่ผลสำเร็จที่เป็นผลลัพธ์ (outcome) และผลกระทบ (impact) ที่คาดว่าจะได้รับ โดยให้สอดคล้องตามแผนบริหารงานและแผนการดำเนินงานตลอดการวิจัย

ช่องที่ 11 ประเภทของผลสำเร็จ

ระบุผลสำเร็จของผลงานวิจัย จำแนกเป็น 3 ประเภท ดังนี้

ระบุ P หมายถึง ผลสำเร็จเบื้องต้น (preliminary results) ที่เป็นรูปธรรม เช่น องค์ความรู้ เทคโนโลยี รูปแบบ หรือวิธีการที่จะนำไปสู่การวิจัยในระยะต่อไป

ระบุ I หมายถึง ผลสำเร็จกึ่งกลาง (intermediate results) โดย I เป็นตัวเชื่อมผลสำเร็จที่ต่อยอดมาจาก P และผลสำเร็จ I จะนำไปสู่ G เพื่อของบประมาณในปีต่อไป

ระบุ G หมายถึง ผลสำเร็จตามเป้าประสงค์ (goal results) เป็นผลสืบเนื่องมาจาก I โดยแสดงผลผลิต (output) ที่จะนำไปสู่ผลลัพธ์ (outcome) ที่แสดงผลกระทบได้อย่างชัดเจน

หมายเหตุ : ตัวอย่างการพิจารณาใส่ผลสำเร็จ P/I/G กรุณาดูคำชี้แจงในแบบ ว-1ช หรือแบบ ว-1ด

ข้อที่ 12 สรุปผลการประเมินผล

จัดเรียงลำดับความสำคัญของข้อเสนอการวิจัยตามเกณฑ์การประเมินผลสนับสนุน 4 ระดับ

- A หมายถึง สนับสนุนมากที่สุด
- B หมายถึง สนับสนุนมาก
- C หมายถึง สนับสนุนปานกลาง
- D หมายถึง สนับสนุนน้อย



ส่วนที่ 1

ข้อเสนอการวิจัยในระดับแผนงานวิจัย (proposal of research program)

- ▶ แบบเสนอแผนงานวิจัย (research program) ประกอบการเสนอของบประมาณ ประจำปีงบประมาณ พ.ศ. 2553 ตามมติคณะรัฐมนตรี (แบบ ว-1ข) พร้อมคำชี้แจง
- ▶ แบบรายงานความก้าวหน้าแผนงานวิจัย/โครงการวิจัย (แบบ ค-1ข/ค)
- ▶ แบบข้อกำหนด (terms of reference - TOR) การจัดจ้างทำการวิจัย ประกอบการเสนอของบประมาณ ประจำปีงบประมาณ พ.ศ. 2553 ตามมติคณะรัฐมนตรี
- ▶ แนวทางการประเมินผลแผนงานวิจัย ประกอบการเสนอของบประมาณ ประจำปีงบประมาณ พ.ศ. 2553 ตามมติคณะรัฐมนตรี (นท-1ข)

แบบเสนอแผนงานวิจัย (research program)

ประกอบการเสนอของบประมาณ ประจำปีงบประมาณ พ.ศ. 2553 ตามมติคณะรัฐมนตรี

ชื่อแผนงานวิจัย (ภาษาไทย)

(ภาษาอังกฤษ)

ชื่อโครงการวิจัยภายใต้แผนงานวิจัย

(ภาษาไทย)

(ภาษาอังกฤษ)

ส่วน ก. ลักษณะแผนงานวิจัย

- แผนงานวิจัยใหม่
- แผนงานวิจัยต่อเนื่องระยะเวลา.....ปี ปีนี้เป็นปีที่..... รหัสแผนงานวิจัย.....

I ระบุความสอดคล้องของแผนงานวิจัยกับยุทธศาสตร์การพัฒนาประเทศตามแผนพัฒนาเศรษฐกิจและสังคมแห่งชาติ ฉบับที่ 10 (พ.ศ. 2550-2554) (กฏมართვეนความสอดคล้องเพียง 1 ยุทธศาสตร์ ที่มีความสอดคล้องมากที่สุด โดยโปรดดูรายละเอียดในผนวก 2)

ยุทธศาสตร์

- ระบุความสำคัญกับเรื่องที่สอดคล้องมากที่สุด ในยุทธศาสตร์นั้น ๆ (โปรดดูรายละเอียดในผนวก 2)

.....

II ระบุความสอดคล้องของแผนงานวิจัยกับนโยบายและยุทธศาสตร์การวิจัยของชาติ (พ.ศ. 2551-2553) (กฏมართვეนความสอดคล้องเพียง 1 ยุทธศาสตร์ 1 กลยุทธ์ และ 1 แผนงานวิจัยที่มีความสอดคล้องมากที่สุด โดยโปรดดูรายละเอียดในผนวก 3)

- ยุทธศาสตร์การวิจัยที่

- กลยุทธ์การวิจัยที่

- แผนงานวิจัยที่

III ระบุความสอดคล้องของแผนงานวิจัยกับกลุ่มเรื่องที่ควรวิจัยเร่งด่วน ตามนโยบายและยุทธศาสตร์การวิจัยของชาติ (พ.ศ. 2551-2553) (โปรดดูรายละเอียดในผนวก 3)

- กลุ่มเรื่อง

IV ระบุความสอดคล้องของแผนงานวิจัยกับนโยบายรัฐบาล (กรุณาระบุความสอดคล้องเพียง

1 หัวข้อที่มีความสอดคล้องมากที่สุด โดยโปรดดูรายละเอียดในผนวก 4)

- นโยบายเร่งด่วนที่จะเริ่มดำเนินการในปีแรก : เรื่อง
-
- นโยบายระยะการบริหารราชการ 4 ปี ของรัฐบาล : นโยบาย
-

ส่วน ข. องค์ประกอบในการจัดทำแผนงานวิจัย

1. ผู้รับผิดชอบและหน่วยงาน ประกอบด้วยหน่วยงานหลักและหน่วยงานสนับสนุน
2. ประเภทการวิจัย (ผนวก 5)
3. สาขาวิชาการและกลุ่มวิชาที่ทำการวิจัย (ผนวก 5)
4. คำสำคัญ (keywords) ของแผนงานวิจัย
5. ความสำคัญและที่มาของปัญหาที่ทำการวิจัย
6. วัตถุประสงค์หลักของแผนงานวิจัย
7. เป้าหมายเชิงยุทธศาสตร์ของแผนงานวิจัย
8. เป้าหมายของผลผลิต (output) และตัวชี้วัด
9. เป้าหมายของผลลัพธ์ (outcome) และตัวชี้วัด
10. ทฤษฎี สมมุติฐาน (ถ้ามี) และกรอบแนวความคิดของแผนงานวิจัย
11. ประโยชน์ที่คาดว่าจะได้รับ เช่น การเผยแพร่ในวารสาร จดสิทธิบัตร ฯลฯ และหน่วยงานที่ใช้ประโยชน์จากผลการวิจัย
12. แผนการบริหารแผนงานวิจัยและแผนการดำเนินงาน พร้อมทั้งขั้นตอนการดำเนินงานตลอดแผนงานวิจัย และโปรตรระบุมการบริหารความเสี่ยง (ถ้ามี)
13. แผนการสร้างนักวิจัยรุ่นใหม่จากการทำการวิจัยตามแผนงานวิจัย
14. กลยุทธ์ของแผนงานวิจัย
15. ระยะเวลา และสถานที่ทำการวิจัย
16. แผนการใช้จ่ายงบประมาณของแผนงานวิจัย
17. ผลสำเร็จและความคุ้มค่าของการวิจัยตามแผนการบริหารงาน และแผนการดำเนินงานตลอดแผนงานวิจัย
18. แผนงานวิจัยต่อเนื่องปีที่ 2 ขึ้นไป
 - 18.1 คำรับรองจากผู้อำนวยการแผนงานวิจัยว่าแผนงานวิจัยได้รับการจัดสรรงบประมาณจริงในปีงบประมาณที่ผ่านมา
 - 18.2 โปรดระบุว่าแผนงานวิจัยนี้อยู่ระหว่างเสนอขอของบประมาณจากแหล่งเงินทุนอื่นหรือเป็นการวิจัยต่อยอดจากแผนงานวิจัยอื่น (ถ้ามี)
 - 18.3 รายงานความก้าวหน้าของแผนงานวิจัย (แบบ ต-1ข/ด)

19. คำชี้แจงอื่น ๆ (ถ้ามี)

20. ลงลายมือชื่อ ผู้อำนวยการแผนงานวิจัย พร้อมวัน เดือน ปี

ส่วน ก. ประวัติผู้รับผิดชอบแผนงานวิจัย

- ชื่อ - นามสกุล (ภาษาไทย) นาย นาง นางสาว ยศ
ชื่อ - นามสกุล (ภาษาอังกฤษ) Mr, Mrs, Miss, Rank
- เลขหมายบัตรประจำตัวประชาชน
- ตำแหน่งปัจจุบัน
- หน่วยงานและสถานที่อยู่ติดต่อได้สะดวก พร้อมหมายเลขโทรศัพท์ โทรสาร และไปรษณีย์อิเล็กทรอนิกส์ (e-mail)
- ประวัติการศึกษา
- สาขาวิชาการที่มีความชำนาญพิเศษ (แตกต่างจากวุฒิการศึกษา) ระบุสาขาวิชาการ
- ประสบการณ์ที่เกี่ยวข้องกับการบริหารงานวิจัยทั้งภายในและภายนอกประเทศ โดยระบุสถานภาพในการทำการวิจัยว่าเป็นผู้อำนวยการแผนงานวิจัย หัวหน้าโครงการวิจัย หรือผู้ร่วมวิจัยในแต่ละผลงานวิจัย
 - ผู้อำนวยการแผนงานวิจัย : ชื่อแผนงานวิจัย
 - หัวหน้าโครงการวิจัย : ชื่อโครงการวิจัย
 - งานวิจัยที่ทำเสร็จแล้ว : ชื่อผลงานวิจัย ปีที่พิมพ์ การเผยแพร่ และแหล่งทุน (อาจมากกว่า 1 เรื่อง)
 - งานวิจัยที่กำลังทำ : ชื่อข้อเสนอการวิจัย แหล่งทุน และสถานภาพในการทำการวิจัยว่าได้ทำการวิจัยลุล่วงแล้วประมาณร้อยละเท่าใด

- หมายเหตุ :**
- กรณีที่หน่วยงานมิได้ทำการวิจัยเอง แต่ใช้วิธีจัดจ้าง โปรดใช้ แบบ ว-1ช โดยระบุรายละเอียดตามแบบฟอร์มที่กำหนดไว้ให้มากที่สุด พร้อมทั้งแนบแบบข้อกำหนด (terms of reference-TOR) การจัดจ้างทำการวิจัยด้วย
 - กรณีเป็นแผนงานวิจัยต่อเนื่องที่ได้รับการจัดสรรงบประมาณในปีงบประมาณที่ผ่านมา และนักวิจัยมีความประสงค์จะเสนอขอของบประมาณการวิจัยในปีงบประมาณต่อไปต้องจัดทำแผนงานวิจัยประกอบการเสนอขอของบประมาณด้วย
 - ระบุข้อมูลโดยละเอียดในแต่ละหัวข้ออย่างถูกต้องและครบถ้วนสมบูรณ์ เพื่อประโยชน์ในการประเมินผล
 - กรณีแผนงานวิจัยที่มีการใช้สัตว์ ให้ปฏิบัติตามจรรยาบรรณการใช้สัตว์เพื่องานทางวิทยาศาสตร์ สภาวิจัยแห่งชาติ (ผนวก 11) และจัดทำเอกสารแนบตามแบบฟอร์มใบรับรองในผนวก 12 จำนวน 1 ชุด

คำชี้แจงแบบเสนอแผนงานวิจัย (research program) ประกอบการเสนอของบประมาณ ประจำปีงบประมาณ พ.ศ. 2553 ตามมติคณะรัฐมนตรี (แบบ ว-1ข)

แบบ ว-1ข หมายถึง แบบข้อเสนอการวิจัยในระดับแผนงานวิจัย (research program) หรือเรียกว่า “ชุดโครงการวิจัย” ประกอบการเสนอของบประมาณประจำปี ตามมติคณะรัฐมนตรี ของหน่วยงานภาครัฐระดับกรมหรือเทียบเท่า

ชื่อแผนงานวิจัย

1. ระบุชื่อแผนงานวิจัย (research program) ทั้งภาษาไทยและภาษาอังกฤษ
2. ระบุชื่อโครงการวิจัย (research project) ภายใต้แผนงานวิจัยทุกโครงการทั้งภาษาไทยและภาษาอังกฤษ พร้อมทั้งแนบรายละเอียดตามแบบเสนอโครงการวิจัย (แบบ ว-1ด) ทุกโครงการ

รายละเอียดแผนงานวิจัย ประกอบด้วย 3 ส่วน ดังนี้

ส่วน ก. ลักษณะแผนงานวิจัย

- ระบุแผนงานวิจัยเป็นแผนงานวิจัยใหม่ หรือเป็นแผนงานวิจัยต่อเนื่อง (ปีที่ 2 เป็นต้นไป) กรณีเป็นแผนงานวิจัยต่อเนื่องต้องระบุจำนวนระยะเวลาที่ทำการวิจัยทั้งหมด และปีงบประมาณที่เสนอขอว่าเป็นปีที่เท่าใด พร้อมทั้งระบุรหัสแผนงานวิจัยด้วย
- I ระบุความสอดคล้องของแผนงานวิจัยกับยุทธศาสตร์การพัฒนาระดับประเทศตามแผนพัฒนาเศรษฐกิจและสังคมแห่งชาติ ฉบับที่ 10 (พ.ศ. 2550-2554) ซึ่งประกอบด้วย 5 ยุทธศาสตร์ (ผนวก 2) โดยระบุความสอดคล้องมากที่สุดเพียง 1 ยุทธศาสตร์ และระบุความสำคัญกับเรื่องที่สอดคล้องมากที่สุดในยุทธศาสตร์นั้น ๆ
- II ระบุความสอดคล้องของแผนงานวิจัยกับนโยบายและยุทธศาสตร์การวิจัยของชาติ (พ.ศ. 2551-2553) ซึ่งประกอบด้วย 5 ยุทธศาสตร์ (ผนวก 3) โดยระบุความสอดคล้องมากที่สุดเพียง 1 ยุทธศาสตร์ และระบุกลยุทธ์การวิจัยที่สอดคล้องมากที่สุดในยุทธศาสตร์นั้น ๆ พร้อมทั้งระบุแผนงานวิจัยที่สอดคล้องมากที่สุดในกลยุทธ์การวิจัยนั้น ๆ
- III ระบุความสอดคล้องของแผนงานวิจัยกับกลุ่มเรื่องที่ควรวิจัยเร่งด่วนตามนโยบายและยุทธศาสตร์การวิจัยของชาติ (พ.ศ. 2551-2553) ซึ่งประกอบด้วย 10 กลุ่มเรื่อง โดยระบุกลุ่มเรื่องที่มีความสอดคล้องมากที่สุดเพียง 1 กลุ่มเรื่อง (ผนวก 3)

IV ระบุความสอดคล้องของแผนงานวิจัยกับนโยบายรัฐบาล (ผนวก 4) ซึ่งประกอบด้วย 2 ระยะ โดยระบุความสอดคล้องมากที่สุดเพียง 1 เรื่อง/นโยบาย ในนโยบายแต่ละระยะ

หมายเหตุ : หากแผนงานวิจัยไม่สอดคล้องตามข้อ I, II, III และ IV ก็ไม่ต้องระบุความสอดคล้อง

ส่วน ข. องค์ประกอบในการจัดทำแผนงานวิจัย

1. ระบุชื่อผู้รับผิดชอบ หน่วยงานหลักและหน่วยงานสนับสนุนในระดับกลุ่ม/กอง/สำนัก/กรม/กระทรวง หรือภาควิชา/คณะ/มหาวิทยาลัย/กระทรวง พร้อมสถานที่ตั้ง หมายเลขโทรศัพท์ โทรสาร และไปรษณีย์อิเล็กทรอนิกส์ (e-mail)
2. ระบุประเภทการวิจัย (ผนวก 5) เพียง 1 ประเภท คือ
 - 2.1 การวิจัยพื้นฐาน (basic research)
 - 2.2 การวิจัยประยุกต์ (applied research)
 - 2.3 การพัฒนาทดลอง (experimental development)
3. ระบุสาขาวิชาการและกลุ่มวิชาของสภาวิจัยแห่งชาติ (ผนวก 5)
4. ระบุคำสำคัญ (keywords) ที่มีความสำคัญต่อชื่อเรื่องหรือเนื้อหาของเรื่องที่ทำกรวิจัย ทั้งภาษาไทยและภาษาต่างประเทศให้ครบถ้วน ทั้งนี้เพื่อประโยชน์ในการนำไปใช้ในการเลือกหรือค้นหาเอกสารที่มีชื่อเรื่องประเภทเดียวกันกับเรื่องที่ทำกรวิจัยได้
5. แสดงให้เห็นถึงความสำคัญที่จำเป็นต้องทำการวิจัยเรื่องนี้ในระดับแผนงานวิจัย โดยกำหนดปัญหาให้ชัดเจน ทั้งข้อเท็จจริงและผลกระทบของปัญหาที่เกิดขึ้น ด้วยการทบทวนเอกสารที่เกี่ยวข้อง (reviewed literature) สอบถามความคิดเห็นจากบุคคลที่เกี่ยวข้อง และแสวงหาแนวทางที่น่าจะเป็นไปได้จากทฤษฎี/สมมุติฐานในสาขาวิชาการที่เกี่ยวข้อง
6. ระบุวัตถุประสงค์หลักของแผนงานวิจัยอย่างชัดเจน โดยมีความเชื่อมโยงสอดคล้องกับความสำคัญและที่มาของปัญหา ตลอดจนชื่อของแผนงานวิจัย
7. อธิบายว่าแผนงานวิจัยนี้ ตอบสนองยุทธศาสตร์การพัฒนาประเทศตามแผนพัฒนาเศรษฐกิจและสังคมแห่งชาติ ฉบับที่ 10 (พ.ศ. 2550-2554) นโยบายและยุทธศาสตร์การวิจัยของชาติ (พ.ศ. 2551-2553) และนโยบายรัฐบาล มากน้อยเพียงใดในเชิงปริมาณ พร้อมแสดงผลกระทบด้วย
8. ระบุปริมาณของสิ่งของหรือบริการที่เป็นรูปธรรมซึ่งได้จากการวิจัย เพื่อให้บุคคลภายนอกสามารถนำไปใช้ประโยชน์ได้ ทั้งนี้ต้องระบุตัวชี้วัดที่แสดงถึงการบรรลุเป้าหมายในระดับผลผลิตที่เกิดขึ้นในด้านความประหยัด ประสิทธิภาพ ประสิทธิผล ทั้งเชิงปริมาณ เชิงคุณภาพ เวลา และต้นทุน

9. ระบุปริมาณของผลที่เกิดขึ้นหรือผลต่อเนื่องจากผลผลิตที่มีต่อผู้มีส่วนได้ส่วนเสียและหรือผู้ใช้ อาทิ ชุมชน องค์กร ประเทศ สภาพแวดล้อม ฯลฯ ทั้งนี้ ควรจัดทำแผนถ่ายทอดเทคโนโลยีหรือผลการวิจัยสู่กลุ่มเป้าหมายดังกล่าว และต้องระบุตัวชี้วัดที่แสดงถึงการบรรลุเป้าหมายในระดับผลลัพธ์ที่เกิดขึ้นในด้านความประหยัดประสิทธิภาพ ประสิทธิผล ทั้งเชิงปริมาณ เชิงคุณภาพ เวลา และต้นทุน
10. แสดงทฤษฎีที่เกี่ยวข้อง สมมุติฐาน (ถ้ามี) และกรอบแนวความคิด โดยแสวงหาเหตุผลที่น่าจะเป็นไปได้จากทฤษฎีที่เกี่ยวข้องกับเรื่องที่ทำกรวิจัย แล้วนำมาสังเคราะห์เป็นสมมุติฐาน (ถ้ามี) และกรอบแนวความคิดของแผนงานวิจัย พร้อมแสดงความเชื่อมโยงหรือความสัมพันธ์ระหว่างโครงการวิจัยภายใต้แผนงานวิจัย
11. แสดงความคาดหวังภาพและวิธีการหรือแนวทางที่จะนำผลการวิจัยไปใช้ประโยชน์ดังต่อไปนี้
 - 11.1 แก้ปัญหาในการดำเนินงานของหน่วยงานที่ทำการวิจัย
 - 11.2 เป็นองค์ความรู้ในการวิจัยต่อไป
 - 11.3 บริการความรู้แก่ประชาชน
 - 11.4 บริการความรู้แก่ภาคธุรกิจ
 - 11.5 นำไปสู่การผลิตเชิงพาณิชย์
 - 11.6 เพิ่มประสิทธิภาพในการผลิต
 - 11.7 เป็นประโยชน์ต่อประชากรกลุ่มเป้าหมาย
 - 11.8 อื่น ๆ (ระบุ)

ระบุกลุ่มเป้าหมายที่จะได้รับประโยชน์และผลกระทบจากผลงานวิจัยที่คาดว่าจะเกิดขึ้น รวมทั้งสนองตอบยุทธศาสตร์ใดในยุทธศาสตร์การพัฒนาประเทศตามแผนพัฒนาเศรษฐกิจและสังคมแห่งชาติ ฉบับที่ 10 (พ.ศ. 2550-2554) นโยบายและยุทธศาสตร์การวิจัยของชาติ (พ.ศ. 2551-2553) กลุ่มเรื่องเร่งด่วนตามนโยบายและยุทธศาสตร์การวิจัยของชาติ (พ.ศ. 2551-2553) นโยบายของรัฐบาลและอื่น ๆ (ถ้ามี)
12. แสดงวิธีการบริหารแผนงานวิจัยในภาพรวมตลอดการวิจัย เพื่อประโยชน์ในการติดตามและประเมินผลแผนงานวิจัย โดยระบุขั้นตอนและระยะเวลาในการดำเนินการวิจัยของแผนงานวิจัยโดยละเอียด และแสดงแผนการดำเนินงาน (Gantt chart) แต่ละขั้นตอน จนสิ้นสุดการวิจัย ในกรณีที่มีการเสนอขอของงบประมาณในการวิจัยสูง ควรแสดงการบริหารจัดการแผนงานวิจัยที่คาดว่าจะเกิดความเสี่ยงที่จะทำให้การวิจัยไม่บรรลุวัตถุประสงค์ และระบุแนวทางการแก้ไขหากเกิดความผิดพลาด
13. ระบุแนวทางหรือแผนการดำเนินงานในการเปิดโอกาสหรือสร้างนักวิจัยรุ่นใหม่จากการทำการวิจัยตามแผนงานวิจัย

14. ระบุวิธีการดำเนินงานของแผนงานวิจัย โดยเชื่อมโยงขั้นตอนการทำการวิจัยทั้งในระดับแผนงานวิจัยย่อย (ถ้ามี) และโครงการวิจัยภายใต้แผนงานวิจัยอย่างสมบูรณ์ถูกต้องและชัดเจนถึงการมีเป้าหมายและวัตถุประสงค์หลักเดียวกัน เพื่อนำไปสู่ผลสำเร็จของแผนงานวิจัยนี้อย่างเป็นรูปธรรม
15. ระบุระยะเวลาที่ใช้ในการทำการวิจัย ตั้งแต่เริ่มต้นถึงสิ้นสุดแผนงานวิจัย โดยระบุ เดือนปีที่เริ่มต้น ถึงเดือน ปีที่สิ้นสุดการวิจัย และระบุว่าปีที่เสนอขอเป็นปีที่เท่าใดของแผนงานวิจัย
16. แสดงแผนการใช้จ่ายงบประมาณของแผนงานวิจัย
 - 16.1 แสดงรายละเอียดงบประมาณบริหารแผนงานวิจัยเฉพาะปีที่เสนอขอ โดยแยกตามงบประมาณต่าง ๆ ให้ชัดเจน (ผนวก 6)
 - 16.2 แสดงภาพรวมของงบประมาณการวิจัยที่เสนอขอในแต่ละปีตลอดการวิจัย (ผนวก 7)
 - 16.3 แสดงรายละเอียดของงบประมาณการวิจัย ตามงบประมาณต่าง ๆ ที่เสนอขอในแต่ละปี ตลอดการวิจัย (ผนวก 8 และ 9)
 - 16.4 กรณีเป็นแผนงานวิจัยต่อเนื่องที่ได้รับอนุมัติให้ทำการวิจัยแล้ว ให้ระบุงบประมาณที่ได้รับการจัดสรรในแต่ละปีของทุกปีที่ผ่านมา
17. แสดงข้อมูลหรืออธิบายถึงผลผลิต (output) ที่ได้จากงานวิจัยในแต่ละปีตลอดการวิจัย โดยสอดคล้องกับวัตถุประสงค์หลักของแผนงานวิจัยและนำไปสู่การประยุกต์ใช้ ความคุ้มค่าของงบประมาณที่ใช้ทำการวิจัย ซึ่งจะนำไปสู่ผลสำเร็จที่เป็นผลลัพธ์ (outcome) และผลกระทบ (impact) ที่คาดว่าจะได้รับ โดยให้สอดคล้องตามแผนบริหารงานและแผนการดำเนินงานตลอดแผนงานวิจัย พร้อมทั้งระบุประเภทผลสำเร็จของงานวิจัยเป็นอักษรย่อ ซึ่งจำแนกเป็น 3 ประเภท ดังนี้
 1. ระบุ P หมายถึง ผลสำเร็จเบื้องต้น (preliminary results) ซึ่งมีลักษณะ ดังนี้
 - 1.1 ผลสำเร็จที่เป็นองค์ความรู้ หรือรูปแบบ หรือวิธีการที่จะนำไปสู่การวิจัยในระยะต่อไป
 - 1.2 ผลสำเร็จที่เป็นของใหม่และมีความแตกต่างจากที่เคยมีมาแล้ว
 - 1.3 ผลสำเร็จที่อาจจะถูกนำไปต่อยอดการวิจัยได้
 2. ระบุ I หมายถึง ผลสำเร็จกึ่งกลาง (intermediate results) ซึ่งมีลักษณะ ดังนี้
 - 2.1 เป็นผลสำเร็จที่ต่อยอดมาจากผลสำเร็จเบื้องต้นในระยะต่อมา
 - 2.2 เป็นผลสำเร็จที่มีความเชื่อมโยงอย่างใดอย่างหนึ่งกับผลสำเร็จเบื้องต้น
 - 2.3 เป็นผลสำเร็จที่ก้าวไปสู่ผลสำเร็จระยะสุดท้ายของงานวิจัย

3. ระบุ **G** หมายถึง ผลสำเร็จตามเป้าประสงค์ (goal results) ซึ่งมีลักษณะ ดังนี้
 - 3.1 เป็นผลสำเร็จที่ต่อยอดมาจากผลสำเร็จกึ่งกลางในระยะต่อมา
 - 3.2 ผลสำเร็จตามเป้าประสงค์นี้จะต้องแสดงศักยภาพที่จะก่อให้เกิดผลกระทบ
 - 3.3 ผลสำเร็จตามเป้าประสงค์ที่มีศักยภาพ และมีแนวทางในการทำให้เกิดผลกระทบสูง ย่อมมีน้ำหนักการพิจารณาแผนงานวิจัยสูง

ตัวอย่าง เช่น กรณีวิจัยการปรับปรุงพันธุ์มะม่วงเพื่อการส่งออก เนื่องจากมะม่วงที่ส่งออกมีคุณภาพดี แต่เมื่อส่งออกไปต่างประเทศมีปัญหาเรื่องมะม่วงเปลือกบางเน่าเสียง่าย ส่งผลกระทบต่อ การส่งออก ดังนั้น จึงต้องวิจัยเพื่อแก้ปัญหาดังกล่าว โดยอาจจำแนกผลสำเร็จของงานวิจัยที่คาดว่าจะได้รับ ดังนี้

1. การวิจัยระยะแรกได้ค้นพบยีน (gene) ที่ควบคุมการแสดงออกลักษณะเปลือกแข็งของมะม่วง
 - ให้ระบุผลผลิตที่ได้ คือ ยีน (gene) ที่ควบคุมการแสดงออกลักษณะเปลือกแข็งของมะม่วง ผลสำเร็จของงานวิจัยระยะนี้เป็นผลสำเร็จเบื้องต้น (P)
2. กรณีมีการวิจัยและพัฒนาในระยะต่อมา โดยวิจัยในรายละเอียดตำแหน่งของยีน (gene) ที่ควบคุมลักษณะเปลือกแข็งของมะม่วง
 - ให้ระบุผลผลิตที่ได้คือ รายละเอียดตำแหน่งของยีน (gene) ที่ควบคุมลักษณะเปลือกแข็งของมะม่วง ผลสำเร็จของงานวิจัยระยะนี้เป็นผลสำเร็จกึ่งกลาง (I)
3. กรณีมีการวิจัยและพัฒนาในระยะต่อมาจนได้มะม่วงพันธุ์เปลือกแข็ง ซึ่งแสดงผลกระทบที่คาดว่าจะเกิดขึ้น คือทำให้เกิดมูลค่าเพิ่มของมะม่วงเพื่อการส่งออก
 - ให้ระบุผลผลิตที่ได้ คือ มะม่วงพันธุ์เปลือกแข็งที่แสดงมูลค่าเพิ่มเพื่อการส่งออก ผลสำเร็จของงานวิจัยระยะนี้เป็นผลสำเร็จตามเป้าประสงค์ (G)

หมายเหตุ :

1. แผนงานวิจัยอาจจะศึกษาเพียงข้อ 1 หรือ 1+2 หรือ 1+2+3 ก็ได้ ขึ้นอยู่กับวัตถุประสงค์หลักของแผนงานวิจัยที่กำหนดไว้
2. แต่ละผลสำเร็จที่ได้ อาจดำเนินการเสร็จสิ้นภายในปีเดียวกันหรือมากกว่า 1 ปี ก็ได้ กรณีมากกว่า 1 ปี ให้ระบุผลสำเร็จที่คาดว่าจะได้รับในระยะต่าง ๆ ในแต่ละปีให้ชัดเจน

18. แผนงานวิจัยต่อเนื่อง 2 ปี ขึ้นไป
 - 18.1 ผู้อำนวยการแผนงานวิจัยต้องรับรองว่าแผนงานวิจัยนี้ได้รับการจัดสรรงบประมาณในปีงบประมาณที่ผ่านมาจริง โดยระบุเป็นข้อความ พร้อมลายมือชื่อกำกับอย่างชัดเจน
 - 18.2 ระบุว่าแผนงานวิจัยนี้อยู่ในระหว่างการเสนอขอของงบประมาณการวิจัยจากแหล่งเงินทุนอื่นหรือไม่ หรือเป็นการวิจัยต่อยอดจากการวิจัยอื่น (ถ้ามี)
 - 18.3 ต้องรายงานความก้าวหน้าของแผนงานวิจัยตามแบบ ต-1ช/ต
19. คำชี้แจงอื่น ๆ ควรแสดงเอกสาร หลักฐาน คำรับรอง คำยินยอม อาทิ โครงการพระราชดำริ จริยธรรมการวิจัยในมนุษย์ จรรยาบรรณการใช้สัตว์ ชลช หรือรายละเอียดอื่น ๆ ในอันที่จะเป็นประโยชน์และชี้ให้เห็นถึงคุณค่าของแผนงานวิจัยมากยิ่งขึ้น
20. ลงชื่อผู้อำนวยการแผนงานวิจัย พร้อมลายมือชื่อ และวัน เดือน ปี

ส่วน ก. ประวัติผู้รับผิดชอบแผนงานวิจัย

1. ระบุชื่อและนามสกุล ทั้งภาษาไทยและภาษาอังกฤษ
2. ระบุเลขหมายประจำตัวประชาชน
3. ระบุตำแหน่งบริหาร/วิชาการ ที่เป็นปัจจุบัน
4. ระบุหน่วยงานที่สังกัด และที่อยู่ที่สามารถติดต่อได้สะดวก พร้อมหมายเลขโทรศัพท์ โทรสาร และไปรษณีย์อิเล็กทรอนิกส์ (e-mail)
5. ระบุประวัติการศึกษา
6. ระบุสาขาวิชาการที่มีความชำนาญพิเศษ ซึ่งอาจแตกต่างจากวุฒิการศึกษาก็ได้
7. ระบุประสบการณ์ที่เกี่ยวข้องกับการบริหารงานวิจัยทั้งภายในและภายนอกประเทศ อาทิ สถานภาพในการทำการวิจัยว่าเป็นผู้อำนวยการแผนงานวิจัย หัวหน้าโครงการวิจัย หรือผู้ร่วมวิจัยในแต่ละผลงานวิจัย เป็นต้น
 - 7.1 ระบุชื่อแผนงานวิจัยในฐานะผู้อำนวยการแผนงานวิจัย : ชื่อแผนงานวิจัย
 - 7.2 ระบุชื่อโครงการวิจัยในฐานะที่ตนเองเป็นหัวหน้าโครงการวิจัย : ชื่อโครงการวิจัย
 - 7.3 ระบุชื่องานวิจัยที่ทำเสร็จแล้ว : ชื่อผลงานวิจัย ปีที่พิมพ์ การเผยแพร่ สถานภาพ และแหล่งทุนในการทำวิจัย
 - 7.4 งานวิจัยที่กำลังทำ : ชื่อขอเสนอการวิจัย แหล่งทุน และสถานภาพในการทำการวิจัยว่าได้ทำการวิจัยเสร็จแล้วประมาณร้อยละเท่าใด

- หมายเหตุ :**
1. กรณีที่หน่วยงานมิได้ทำการวิจัยเอง แต่ใช้วิธีจัดจ้าง โปรดใช้ แบบ ว-1ช โดยระบุรายละเอียดตามแบบฟอร์มที่กำหนดไว้ให้มากที่สุด พร้อมทั้งแนบแบบข้อกำหนด (terms of reference-TOR) การจัดจ้างทำการวิจัยด้วย
 2. กรณีแผนงานวิจัยต่อเนื่องที่ได้รับการจัดสรรงบประมาณในปีงบประมาณที่ผ่านมา และนักวิจัยมีความประสงค์จะเสนอขอของบประมาณการวิจัยในปีงบประมาณต่อไป ต้องจัดทำแผนงานวิจัยประกอบการเสนอของบประมาณด้วย
 3. ระบุข้อมูลโดยละเอียดในแต่ละข้ออย่างถูกต้องและครบถ้วนสมบูรณ์ เพื่อประโยชน์ในการประเมินผล
 4. กรณีแผนงานวิจัยที่มีการใช้สัตว์ ให้ปฏิบัติตามจรรยาบรรณการใช้สัตว์เพื่องานทางวิทยาศาสตร์ สภาวิจัยแห่งชาติ (ผนวก 11) และจัดทำเอกสารแนบตามแบบฟอร์มใบรับรองในผนวก 12 จำนวน 1 ชุด



แบบรายงานความก้าวหน้า

1. รายละเอียดเกี่ยวกับแผนงานวิจัย / โครงการวิจัย

ชื่อเรื่อง (ภาษาไทย)

.....

(ภาษาอังกฤษ)

.....

ชื่อผู้วิจัย (นาย นาง นางสาว ยศ)

หน่วยงานที่สังกัด

.....

หมายเลขโทรศัพท์ โทรสาร e-mail

ได้รับอนุมัติงบประมาณ ประจำปีงบประมาณ พ.ศ.

งบประมาณที่ได้รับ บาท ระยะเวลาทำการวิจัย ปี

เริ่มทำการวิจัยเมื่อ (เดือน ปี) ถึง (เดือน ปี)

2. รายละเอียดเกี่ยวกับผลงานความก้าวหน้าของการวิจัย

- 2.1 วัตถุประสงค์ของแผนงานวิจัย / โครงการวิจัย (โดยสรุป)
-
-
-
- 2.2 แสดงตารางเปรียบเทียบผลการดำเนินงานตามแผนการดำเนินงานวิจัยที่ได้เสนอไว้กับงานวิจัย
ที่ได้ดำเนินการจริง ในรูปของแผนการดำเนินงานตลอดแผนงานวิจัย / โครงการวิจัย ว่ามี
กิจกรรม / ขั้นตอนปฏิบัติตามลำดับอย่างไร
-
-
-
- 2.3 แสดงรายละเอียดของผลการดำเนินงาน พร้อมสรุปและวิเคราะห์ผลที่ได้ดำเนินการไปแล้ว ทั้งนี้
ให้แนบบทความ ผลงานความก้าวหน้าทางวิชาการของแผนงานวิจัย / โครงการวิจัย ระหว่าง
ที่ทำการวิจัยที่เคยพิมพ์ในวารสารทางวิชาการแล้วหรือบทความที่จะนำไปเผยแพร่ทางสื่อมวลชน
ได้(ถ้ามี)
-
-
-

2.4 ระบุรายละเอียดที่ได้แก้ไขปรับปรุงตามข้อเสนอแนะของผู้ประเมิน (ถ้ามี)

.....

2.5 งบประมาณที่ได้ใช้จ่ายไปแล้วนับตั้งแต่เริ่มทำการวิจัยเป็นเงินทั้งสิ้น บาท

2.6 งานตามแผนงานวิจัย / โครงการวิจัยที่จะทำต่อไป

.....

2.7 คำชี้แจงเกี่ยวกับปัญหา/อุปสรรค และวิธีการแก้ไข (ถ้ามี)

.....

(ลงชื่อ)

(.....)

ผู้อำนวยการแผนงานวิจัย / หัวหน้าโครงการวิจัย

วันที่ เดือน พ.ศ.

ผลการประเมินรายงานความก้าวหน้าของแผนงานวิจัย / โครงการวิจัย

สรุปความเห็นของการประเมิน

สนับสนุนให้ดำเนินการต่อไป

ไม่สนับสนุนให้ดำเนินการต่อไป ระบุเหตุผล

.....

(ลายเซ็น)

(.....)

หัวหน้าส่วนราชการ

วันที่ เดือน พ.ศ.

หมายเหตุ : แบบฟอร์มนี้ใช้สำหรับข้อเสนอการวิจัยทั้งแผนงานวิจัยและโครงการวิจัย

ข้อกำหนด (term of reference – TOR) การจัดจ้างทำการวิจัย
ประกอบการเสนอของบประมาณ ประจำปีงบประมาณ พ.ศ. 2553 ตามมติคณะรัฐมนตรี
ชื่อแผนงานวิจัย/โครงการวิจัย.....

หลักการและเหตุผล

.....
.....

วัตถุประสงค์

.....
.....

ขอบเขตของงาน

.....
.....

ประโยชน์ที่คาดว่าจะได้รับ

.....
.....

วิธีการดำเนินงาน

.....
.....

ระยะเวลาการดำเนินงาน

.....
.....

งบประมาณ

.....
.....

คุณสมบัติของหน่วยงาน/บุคคลที่รับจ้างดำเนินงาน

.....
.....

หมายเหตุ : แบบฟอร์มนี้ใช้สำหรับหน่วยงานที่มีได้ทำการวิจัยเอง แต่ใช้วิธีจัดจ้าง จะต้องจัดทำ TOR
แนบมาพร้อมข้อเสนอการวิจัยด้วย

แนวทางการประเมินผลแผนงานวิจัย

ประกอบการเสนอของบประมาณ ประจำปีงบประมาณ พ.ศ. 2553 ตามมติคณะรัฐมนตรี

สำนักงานคณะกรรมการวิจัยแห่งชาติ (วช.) ได้เสนอแนะแนวทางการประเมินผลแผนงานวิจัยสำหรับหน่วยงานภาครัฐ เพื่อให้แต่ละหน่วยงานใช้เป็นแนวทางประกอบการพิจารณาความเป็นไปได้ทางวิชาการและงบประมาณ รวมทั้งการจัดเรียงลำดับความสำคัญของแผนงานวิจัยที่เสนอของบประมาณประจำปี ตามมติคณะรัฐมนตรี โดยเห็นสมควรให้แต่ละหน่วยงานจัดตั้งคณะกรรมการ/คณะทำงาน เพื่อทำหน้าที่ประเมินผลแผนงานวิจัยก่อนทำการวิจัย และจัดเรียงลำดับความสำคัญ (priority) แล้วส่งผลการประเมินผลพร้อมแบบแสดงแผนความต้องการภาพรวมงานวิจัยของหน่วยงานภาครัฐที่เสนอของบประมาณ ประจำปีงบประมาณ พ.ศ. 2553 ตามมติคณะรัฐมนตรี (แบบ ว-6) ให้ วช. เพื่อดำเนินการต่อไป

แนวทางการประเมินผลแผนงานวิจัย ประกอบด้วย

1. ความสอดคล้อง [10 คะแนน]

1.1 ยุทธศาสตร์การพัฒนาประเทศตามแผนพัฒนาเศรษฐกิจและสังคมแห่งชาติ ฉบับที่ 10 (พ.ศ. 2550-2554) มีความสอดคล้องกับยุทธศาสตร์การพัฒนาประเทศตามแผนพัฒนาเศรษฐกิจและสังคมแห่งชาติ ฉบับที่ 10 (พ.ศ. 2550-2554) เพียงใด ซึ่งประกอบด้วย 5 ยุทธศาสตร์ (ผนวก 2) ดังนี้

- 1.1.1 ยุทธศาสตร์การพัฒนาคุณภาพคนและสังคมไทยสู่สังคมแห่งภูมิปัญญาและการเรียนรู้
- 1.1.2 ยุทธศาสตร์การสร้างเสริมความเข้มแข็งของชุมชนและสังคมให้เป็นรากฐานที่มั่นคงของประเทศ
- 1.1.3 ยุทธศาสตร์การปรับโครงสร้างเศรษฐกิจให้สมดุลและยั่งยืน
- 1.1.4 ยุทธศาสตร์การพัฒนาบนฐานความหลากหลายทางชีวภาพและการสร้างความมั่นคงของฐานทรัพยากรและสิ่งแวดล้อม
- 1.1.5 ยุทธศาสตร์การเสริมสร้างธรรมาภิบาลในการบริหารจัดการประเทศ

1.2 นโยบายและยุทธศาสตร์การวิจัยของชาติ (พ.ศ. 2551-2553) มีความสอดคล้องกับนโยบายและยุทธศาสตร์การวิจัยของชาติ (พ.ศ. 2551-2553) เพียงใด ซึ่งประกอบด้วย 5 ยุทธศาสตร์ (ผนวก 3) ดังนี้

- 1.2.1 การสร้างศักยภาพและความสามารถในการพัฒนาทางเศรษฐกิจ
- 1.2.2 การสร้างศักยภาพและความสามารถในการพัฒนาทางสังคม
- 1.2.3 การสร้างศักยภาพและความสามารถในการพัฒนาทางวิชาการ และทรัพยากรบุคคล
- 1.2.4 การเสริมสร้างและพัฒนาทุนทรัพยากรธรรมชาติและสิ่งแวดล้อม
- 1.2.5 การบริหารจัดการความรู้ ผลงานวิจัย ทรัพยากร และภูมิปัญญาของประเทศสู่การใช้ประโยชน์ด้วยยุทธวิธีที่เหมาะสม

1.3 กลุ่มเรื่องที่ควรวิจัยเร่งด่วนตามนโยบายและยุทธศาสตร์การวิจัยของชาติ (พ.ศ. 2551-2553) ซึ่งประกอบด้วย 10 กลุ่มเรื่อง ดังนี้

- 1.3. 1 การประยุกต์ใช้เศรษฐกิจพอเพียง
- 1.3. 2 ความมั่นคงของรัฐและการเสริมสร้างธรรมาภิบาล
- 1.3. 3 การปฏิรูปการศึกษา
- 1.3. 4 การจัดการน้ำ
- 1.3. 5 การพัฒนาพลังงานทดแทน
- 1.3. 6 การเพิ่มมูลค่าสินค้าเกษตรเพื่อการส่งออกและลดการนำเข้า
- 1.3. 7 การป้องกันโรคและการรักษาสุขภาพ
- 1.3. 8 การบริหารจัดการสิ่งแวดล้อมและการพัฒนาคุณค่าความหลากหลายทางชีวภาพ
- 1.3. 9 เทคโนโลยีใหม่และเทคโนโลยีที่สำคัญเพื่ออุตสาหกรรม
- 1.3.10 การบริหารจัดการการท่องเที่ยว

1.4 นโยบายรัฐบาล มีความสอดคล้องกับนโยบายรัฐบาลเพียงใด ซึ่งประกอบด้วย 2 ระยะ (ผนวก 4) ดังนี้

- 1.4.1 นโยบายเร่งด่วนที่จะเริ่มดำเนินการในปีแรก จำนวน 19 เรื่อง คือ
- 1) สร้างความปรองดองสมานฉันท์ของคนในชาติและฟื้นฟูประชาธิปไตย
 - 2) แก้ไขปัญหาความไม่สงบในจังหวัดชายแดนภาคใต้
 - 3) เร่งรัดแก้ไขปัญหายาเสพติดและปราบปรามผู้มีอิทธิพล
 - 4) ดำเนินมาตรการในการแก้ไขปัญหาความเดือดร้อนของประชาชน
 - 5) เพิ่มศักยภาพของกองทุนหมู่บ้านและชุมชนเมือง
 - 6) จัดสรรงบประมาณตามขนาดประชากร (Small Medium Large : SML) ให้ครบทุกหมู่บ้านและชุมชน
 - 7) สานต่อโครงการธนาคารประชาชน
 - 8) สนับสนุนสินเชื่อแก่ผู้ประกอบการขนาดกลาง ขนาดย่อม และวิสาหกิจชุมชน
 - 9) เพิ่มประสิทธิภาพการบริหารจัดการโครงการหนึ่งตำบลหนึ่งผลิตภัณฑ์
 - 10) พักหนี้ของเกษตรกรรายย่อยและยากจน
 - 11) สร้างระบบประกันความเสี่ยงให้เกษตรกร
 - 12) ขยายบทบาทของศูนย์ซ่อมสร้างเพื่อชุมชน (Fix-it Center) และสถาบันอาชีวศึกษา
 - 13) สร้างโอกาสให้ประชาชนได้มีที่อยู่อาศัยอย่างทั่วถึง
 - 14) เร่งรัดการลงทุนที่สำคัญของประเทศ
 - 15) ดำเนินมาตรการลดผลกระทบจากราคาพลังงาน
 - 16) ฟื้นความเชื่อมั่นด้านการลงทุนและส่งเสริมการท่องเที่ยวของประเทศไทย
 - 17) วางระบบการถือครองที่ดินและกำหนดแนวเขตการใช้ที่ดินให้ทั่วถึงและเป็นธรรม
 - 18) ขยายพื้นที่ชลประทานและเพิ่มประสิทธิภาพระบบชลประทาน

19) เร่งรัดมาตรการและโครงการเพื่อบรรเทาผลกระทบจากวิกฤติโลกร้อน

1.4.2 นโยบายระยะการบริหารราชการ 4 ปี ของรัฐบาล จำนวน 7 นโยบาย คือ

- 1) นโยบายสังคมและคุณภาพชีวิต
- 2) นโยบายเศรษฐกิจ
- 3) นโยบายที่ดิน ทรัพยากรธรรมชาติ และสิ่งแวดล้อม
- 4) นโยบายวิทยาศาสตร์ เทคโนโลยี และนวัตกรรม
- 5) นโยบายการต่างประเทศ และเศรษฐกิจระหว่างประเทศ
- 6) นโยบายความมั่นคงของรัฐ
- 7) นโยบายการบริหารจัดการที่ดี

ให้ประเมินผลในภาพรวมว่า แผนงานวิจัยที่มีความสอดคล้องกับหลายยุทธศาสตร์ และกลุ่มเรื่องเร่งด่วนตามนโยบายและยุทธศาสตร์การวิจัยของชาติ (พ.ศ. 2551-2553) ควรจะได้รับคะแนนความสอดคล้องสูงกว่าแผนงานวิจัยที่มีความสอดคล้องกับยุทธศาสตร์ที่น้อยกว่า ทั้งนี้ หน่วยงานภาครัฐอาจนำความสอดคล้องกับยุทธศาสตร์ของหน่วยงานของตน (แผนปฏิบัติการราชการ 4 ปี) มาร่วมพิจารณาประเมินผลแผนงานวิจัยได้ โดยมีคะแนนรวมสูงสุด ไม่เกิน 10 คะแนน

2. คุณค่าทางปัญญาของแผนงานวิจัย [60 คะแนน]

2.1 ปัจจัยการวิจัย (input) [20 คะแนน]

- 2.1.1 หัวเรื่องของงานวิจัยน่าสนใจ เป็นประเด็นเร่งด่วน (hot issue) ที่มีความสำคัญและจำเป็น ต้องทำวิจัยเพื่อแก้ไขปัญหาอย่างเร่งด่วนเพียงใด
- 2.1.2 วัตถุประสงค์หลักของการวิจัยมีความชัดเจนและเป็นรูปธรรมหรือไม่
- 2.1.3 มีศักยภาพสูงในการเป็นศูนย์กลาง (hub) เพื่อพิจารณาศักยภาพของหน่วยงานวิจัยหลักที่รับผิดชอบแผนงานวิจัย รวมทั้งศักยภาพในการทำหน้าที่เป็นศูนย์กลาง หรือศูนย์ประสานงานกลางกับหน่วยงานวิจัยอื่นทั้งในและต่างประเทศเพียงใด
- 2.1.4 การมีส่วนร่วมของภาคเอกชน/ภาคประชาชน เป็นงานวิจัยที่มีหน่วยงานร่วมดำเนินการหลายหน่วยงานภายใต้เป้าหมายและวัตถุประสงค์หลักเดียวกัน ซึ่งอาจประกอบด้วยหน่วยงานภาครัฐ (ทั้งนี้หากเป็นไปได้ควรมีความร่วมมือระหว่างหน่วยงานภาครัฐไม่น้อยกว่า 2 กระทรวงขึ้นไป) ภาคเอกชน/ภาคประชาชนที่เกี่ยวข้อง โดยร่วมกันคิดร่วมกันทำการวิจัยและพัฒนาเป็นคณะ ทั้งในประเทศและต่างประเทศในเชิงหุ้นส่วน (partnerships) โดยการสมทบค่าใช้จ่ายในการวิจัยและพัฒนา และมีส่วนร่วมในการนำผลการวิจัยและพัฒนาที่ได้ไปใช้ประโยชน์ในการแก้ปัญหาและพัฒนาประเทศอย่างเป็นรูปธรรมเพียงใด
- 2.1.5 โครงสร้างคณะผู้บริหารแผนงานวิจัยและคณะผู้วิจัย มีความเหมาะสมและมีความพร้อมคือครอบคลุมทุกสาขาวิชาการหรือกลุ่มวิชาในเรื่องที่วิจัยเพียงใด

- 1) แสดงให้เห็นถึงความพร้อมของคณะผู้วิจัยที่จะทำการวิจัยได้สำเร็จ
 - 2) มีวุฒิการศึกษา ประสบการณ์ในการวิจัย และมีความเหมาะสมกับภาระหน้าที่ที่กำหนดไว้ในแผนงานวิจัย
 - 3) เป็นที่ยอมรับในวงการวิชาการด้านการวิจัย
 - 4) อุทิศเวลาให้กับการทำการวิจัยตลอดแผนงานวิจัย
 - 5) มีจรรยาบรรณนักวิจัย (ผนวก 10) และความรับผิดชอบสูง (ไม่มีประวัติติดค้างการส่งรายงานการวิจัย/การเงิน)
- 2.1.6 สนับสนุนและเปิดโอกาสให้นักวิจัยรุ่นใหม่เข้ามามีส่วนร่วมในการทำการวิจัย เพื่อเป็นการสร้างนักวิจัยรุ่นใหม่เพิ่มขึ้นอย่างต่อเนื่องหรือไม่
- 2.1.7 มีผลการวิจัยที่เกี่ยวข้องและการตรวจเอกสารอ้างอิงอย่างสมบูรณ์เพียงใด
- 1) แสดงรายละเอียดเกี่ยวกับองค์ความรู้ ทฤษฎี สมมุติฐาน หรือกรอบแนวความคิดเดิมที่เกี่ยวข้อง เพื่อแสดงความเกี่ยวเนื่องและความสัมพันธ์ของเรื่องที่จะทำการวิจัยกับผลการวิจัยอื่น ๆ ทั้งในและต่างประเทศ ให้เห็นว่าจะใช้สนับสนุนหรือเป็นแนวทางในการวิจัย
 - 2) มีการอ้างอิงผลงานวิจัยที่เกี่ยวข้องอย่างครบถ้วน ชัดเจน ถูกต้องตามระบบสากลนิยม
- 2.1.8 จัดทำแผนการดำเนินงานตลอดแผนงานวิจัยได้ชัดเจนและเป็นรูปธรรมเพียงใด
- 1) ระบุขั้นตอน และระยะเวลาทำการวิจัยของแผนงานวิจัยโดยละเอียด และเหมาะสมกับเวลาและสถานที่
 - 2) แสดงความพร้อมในการทำการวิจัยที่จะนำไปสู่ความสำเร็จตามวัตถุประสงค์ และเพื่อประโยชน์ในการติดตามและประเมินผล
- 2.1.9 มีความพร้อมด้านสถานที่และอุปกรณ์ ในการทำการวิจัยหรือไม่
- 1) เหมาะสมกับสภาพเงื่อนไขของสังคม และสภาพแวดล้อมที่เกี่ยวข้องกับแผนงานวิจัย
 - 2) ระบุสถานที่ทำการวิจัย ทั้งในห้องปฏิบัติการ เรือทดลอง/ภาคสนามหรือสถานที่เก็บตัวอย่างให้ชัดเจน เหมาะสมกับงานวิจัย
 - 3) ความพร้อมของอุปกรณ์ที่จะใช้ทำการวิจัย มีความเหมาะสมและตรงกับงานวิจัย
- 2.1.10 งบประมาณที่ใช้ทำการวิจัยมีความเหมาะสมหรือไม่

2.2 กระบวนการวิจัย (process) [20 คะแนน]

- 2.2.1 แสดงกระบวนการวิจัยที่มีความเชื่อมโยงระหว่างทฤษฎี สมมุติฐาน หรือกรอบแนวความคิดสู่การปฏิบัติได้อย่างชัดเจน และมีความเป็นไปได้สูง โดยการแสดงความสัมพันธ์และสนับสนุนซึ่งกันและกันระหว่างแผนงานวิจัยย่อย/โครงการวิจัยภายใต้แผนงานวิจัย เพื่อเน้นให้เห็นเป้าหมายและวัตถุประสงค์หลักเดียวกันอย่างไร
- 2.2.2 ระบุกลยุทธ์โดยเชื่อมโยงขั้นตอนการทำการวิจัยอย่างสมบูรณ์ ถูกต้อง ชัดเจน และสอดคล้องกับเป้าหมายและวัตถุประสงค์หลักเพียงใด

2.2.3 แสดงแผนการถ่ายทอดเทคโนโลยี หรือผลการวิจัยสู่กลุ่มเป้าหมายหรือส่งเสริมและสนับสนุนการวิจัยและพัฒนาขั้นต่อไป หรือการบริหารงานในหน่วยงานที่เกี่ยวข้อง โดยระบุกลุ่มเป้าหมาย วิธีการถ่ายทอด ระยะเวลา สถานที่ ฯลฯ ให้ชัดเจน และมีการเสนอของบประมาณในส่วนนี้ด้วยหรือไม่

2.3 ผลผลิตการวิจัย (output) [20 คะแนน]

2.3.1 งานวิจัยที่จะก่อให้เกิดมูลค่าเพิ่มทางเศรษฐกิจ เช่น ด้านเกษตรกรรม อุตสาหกรรมการท่องเที่ยวและการพาณิชย์ และการสร้างคุณค่าเพิ่มทางสังคมและวัฒนธรรม เช่น การสร้างปัญญาให้ประชาชนในประเทศฉลาดขึ้น มีคุณธรรม จริยธรรม ศีลธรรม ฯลฯ ในแต่ละขั้นตอนของการวิจัย และพัฒนาอย่างเป็นระบบและครบวงจรตามรูปแบบห่วงโซ่มูลค่า (value chain) ด้วยเพียงใด

2.3.2 แสดงผลสำเร็จที่คาดว่าจะได้รับเมื่อสิ้นสุดการวิจัยได้ชัดเจนเพียงใด

2.3.3 ระบุกลุ่มเป้าหมายที่จะได้รับประโยชน์ และผลกระทบจากผลงานวิจัยที่คาดว่าจะเกิดขึ้น รวมทั้งสนองตอบยุทธศาสตร์ใดในยุทธศาสตร์การพัฒนาประเทศตามแผนพัฒนาเศรษฐกิจและสังคมแห่งชาติ ฉบับที่ 10 (พ.ศ. 2550-2554) นโยบายและยุทธศาสตร์การวิจัยของชาติ (พ.ศ. 2551-2553) และนโยบายรัฐบาล ทั้งนี้อาจรวมถึงยุทธศาสตร์ของหน่วยงาน (แผนปฏิบัติราชการ 4 ปี) ด้วยเพียงใด

2.3.4 แสดงจำนวนนักวิจัยรุ่นใหม่ที่จะเกิดจากการทำการวิจัยนี้หรือไม่

3. ผลกระทบของแผนงานวิจัย (impact) [30 คะแนน]

3.1 ผลลัพธ์ (outcome) ของแผนงานวิจัยที่คาดว่าจะเกิดขึ้นเป็นตัวคูณ (multiplier) ที่ส่งผลสะท้อนสูงในเชิงผลกระทบต่อสังคม ชาติ และนานาชาติเป็นอย่างมาก ซึ่งผลกระทบของงานวิจัย อาจจะแสดงในเชิงปริมาณ หรือเป็นงานวิจัยที่มีการต่อยอด และใช้ต้นทุนต่ำ แต่ได้ผลตอบแทนสูง หรือเป็นงานวิจัยที่ผลิตได้ปริมาณมากและตรงตามความต้องการของตลาด ทำให้ได้รับผลตอบแทนสูงตามไปด้วยหรือไม่เพียงใด

3.2 งานวิจัยได้พัฒนาเชื่อมโยงจากท้องถิ่น โดยใช้ภูมิปัญญาไทยและมีแนวโน้มจะสามารถขยายการพัฒนาไปสู่ระดับประเทศ และนานาชาติได้หรือไม่

3.3 ผลลัพธ์ของงานวิจัยจะทำให้เกิดผลกระทบในด้านต่าง ๆ หรือไม่ ตามยุทธศาสตร์ ดังนี้

3.3.1 ยุทธศาสตร์การพัฒนาประเทศตามแผนพัฒนาเศรษฐกิจและสังคมแห่งชาติ ฉบับที่ 10 (พ.ศ. 2550-2554)

- 1) การพัฒนาคุณภาพคนและสังคมไทยสู่สังคมแห่งภูมิปัญญาและการเรียนรู้
- 2) การสร้างความเข้มแข็งของชุมชนและสังคมให้เป็นรากฐานที่มั่นคงของประเทศ
- 3) การปรับโครงสร้างเศรษฐกิจให้สมดุลและยั่งยืน
- 4) การพัฒนาบนฐานความหลากหลายทางชีวภาพและการสร้างความมั่นคงของฐานทรัพยากรและสิ่งแวดล้อม

5) การเสริมสร้างธรรมาภิบาลในการบริหารจัดการประเทศ

3.3.2 นโยบายและยุทธศาสตร์การวิจัยของชาติ (พ.ศ. 2551-2553)

- 1) การสร้างศักยภาพและความสามารถในการพัฒนาทางเศรษฐกิจ
- 2) การสร้างศักยภาพและความสามารถในการพัฒนาทางสังคม
- 3) การสร้างศักยภาพและความสามารถในการพัฒนาทางวิชาการ และทรัพยากรบุคคล
- 4) การเสริมสร้างและพัฒนาทุนทรัพยากรธรรมชาติและสิ่งแวดล้อม
- 5) การบริหารจัดการความรู้ ผลงานวิจัย ทรัพยากร และภูมิปัญญาของประเทศ
สู่การใช้ประโยชน์ด้วยยุทธวิธีที่เหมาะสม

3.3.3 นโยบายรัฐบาล

- 1) นโยบายเร่งด่วนที่จะเริ่มดำเนินการในปีแรก จำนวน 19 เรื่อง คือ
 1. 1) สร้างความปรองดองสมานฉันท์ของคนในชาติและฟื้นฟูประชาธิปไตย
 1. 2) แก้ไขปัญหาความไม่สงบในจังหวัดชายแดนภาคใต้
 1. 3) เร่งรัดแก้ไขปัญหายาเสพติดและปราบปรามผู้มีอิทธิพล
 1. 4) ดำเนินมาตรการในการแก้ไขปัญหาความเดือดร้อนของประชาชนและผู้ประกอบการ
 1. 5) เพิ่มศักยภาพของกองทุนหมู่บ้านและชุมชนเมือง
 1. 6) จัดสรรงบประมาณตามขนาดประชากร (Small Medium Large : SML) ให้ครบทุกหมู่บ้านและชุมชน
 1. 7) สานต่อโครงการธนาคารประชาชน
 1. 8) สนับสนุนสินเชื่อแก่ผู้ประกอบการขนาดกลาง ขนาดย่อม และวิสาหกิจชุมชน
 1. 9) เพิ่มประสิทธิภาพการบริหารจัดการโครงการหนึ่งตำบลหนึ่งผลิตภัณฑ์
 - 1.10) พักหนี้ของเกษตรกรรายย่อยและยากจน
 - 1.11) สร้างระบบประกันความเสี่ยงให้เกษตรกร
 - 1.12) ขยายบทบาทของศูนย์ซ่อมสร้างเพื่อชุมชน (Fix-it Center) และสถาบันอาชีวศึกษา
 - 1.13) สร้างโอกาสให้ประชาชนได้มีที่อยู่อาศัยอย่างทั่วถึง
 - 1.14) เร่งรัดการลงทุนที่สำคัญของประเทศ
 - 1.15) ดำเนินมาตรการลดผลกระทบจากราคาล้างงาน
 - 1.16) ฟื้นความเชื่อมั่นด้านการลงทุนและส่งเสริมการท่องเที่ยวของประเทศไทย
 - 1.17) วางระบบการถือครองที่ดินและกำหนดแนวเขตการใช้ที่ดินให้ทั่วถึงและเป็นธรรม
 - 1.18) ขยายพื้นที่ชลประทานและเพิ่มประสิทธิภาพระบบชลประทาน
 - 1.19) เร่งรัดมาตรการและโครงการเพื่อบรรเทาผลกระทบจากวิกฤติโลกร้อน

- 2) นโยบายระยะการบริหารราชการ 4 ปี ของรัฐบาล จำนวน 7 นโยบาย คือ
 - 2.1) นโยบายสังคมและคุณภาพชีวิต
 - 2.2) นโยบายเศรษฐกิจ
 - 2.3) นโยบายที่ดิน ทรัพยากรธรรมชาติ และสิ่งแวดล้อม
 - 2.4) นโยบายวิทยาศาสตร์ เทคโนโลยี และนวัตกรรม
 - 2.5) นโยบายการต่างประเทศ และเศรษฐกิจระหว่างประเทศ
 - 2.6) นโยบายความมั่นคงของรัฐ
 - 2.7) นโยบายการบริหารจัดการที่ดี

- หมายเหตุ :**
1. แนวทางการประเมินผลแผนงานวิจัยที่ วช. เสนอแนะดังกล่าว หน่วยงานภาครัฐสามารถใช้เป็นแนวทางในการประเมินผลแผนงานวิจัย โดยสามารถปรับปรุงได้ตามความเหมาะสมกับหน่วยงาน
 2. ผลรวมของคะแนนทั้งหมดเท่ากับ 100 คะแนน

.....

ส่วนที่ 2

ข้อเสนอการวิจัยในระดับโครงการวิจัย (proposal of research project)

- ▶ แบบเสนอโครงการวิจัย (research project) ประกอบการเสนอของบประมาณ ประจำปีงบประมาณ พ.ศ. 2553 ตามมติคณะรัฐมนตรี (แบบ ว-1ค) พร้อมคำชี้แจง
- ▶ แนวทางการประเมินผลโครงการวิจัย ประกอบการเสนอของบประมาณ ประจำปีงบประมาณ พ.ศ. 2553 ตามมติคณะรัฐมนตรี (นท-1ค)

แบบเสนอโครงการวิจัย (research project)

ประกอบการเสนอของบประมาณ ประจำปีงบประมาณ พ.ศ. 2553 ตามมติคณะรัฐมนตรี

ชื่อโครงการวิจัย (ภาษาไทย)

(ภาษาอังกฤษ)

ชื่อแผนงานวิจัย (ภาษาไทย) (กรณีเป็นโครงการวิจัยภายใต้แผนงานวิจัย)

(ภาษาอังกฤษ)

ส่วน ก. ลักษณะโครงการวิจัย

- โครงการวิจัยใหม่
- โครงการวิจัยต่อเนื่องระยะเวลา.....ปี ปีนี้เป็นปีที่..... รหัสโครงการวิจัย.....

I ระบุความสอดคล้องของโครงการวิจัยกับยุทธศาสตร์การพัฒนาประเทศตามแผนพัฒนาเศรษฐกิจและสังคมแห่งชาติ ฉบับที่ 10 (พ.ศ. 2550-2554) (กฤณาระบุความสอดคล้องเพียง 1 ยุทธศาสตร์ ที่มีความสอดคล้องมากที่สุด โดยโปรดดูรายละเอียดในผนวก 2)

ยุทธศาสตร์

- ระบุความสำคัญกับเรื่องที่สอดคล้องมากที่สุด ในยุทธศาสตร์นั้นๆ (โปรดดูรายละเอียดในผนวก 2)
-

II ระบุความสอดคล้องของโครงการวิจัยกับนโยบายและยุทธศาสตร์การวิจัยของชาติ (พ.ศ. 2551-2553) (กฤณาระบุความสอดคล้องเพียง 1 ยุทธศาสตร์ 1 กลยุทธ์ และ 1 แผนงานวิจัยที่มีความสอดคล้องมากที่สุด โดยโปรดดูรายละเอียดในผนวก 3)

- ยุทธศาสตร์การวิจัยที่

- กลยุทธ์การวิจัยที่

- แผนงานวิจัยที่

III ระบุความสอดคล้องของโครงการวิจัยกับกลุ่มเรื่องที่ควรรวิจัยเร่งด่วนตามนโยบายและยุทธศาสตร์การวิจัยของชาติ (พ.ศ. 2551-2553) (โปรดดูรายละเอียดในผนวก 3)

- กลุ่มเรื่อง

IV ระบุความสอดคล้องของโครงการวิจัยกับนโยบายรัฐบาล (กรณีระบุความสอดคล้องเพียง 1 หัวข้อที่มีความสอดคล้องมากที่สุด โดยโปรดดูรายละเอียดในผนวก 4)

- นโยบายเร่งด่วนที่จะเริ่มดำเนินการในปีแรก : เรื่อง
-
- นโยบายระยะการบริหารราชการ 4 ปี ของรัฐบาล : นโยบาย
-

ส่วน ข. องค์ประกอบในการจัดทำโครงการวิจัย

1. ผู้รับผิดชอบ [คณะผู้วิจัย บทบาทของนักวิจัยแต่ละคนในการทำวิจัย และสัดส่วนที่ทำการวิจัย (%)] และหน่วยงาน ประกอบด้วย หน่วยงานหลักและหน่วยงานสนับสนุน
2. ประเภทการวิจัย (ผนวก 5)
3. สาขาวิชาการและกลุ่มวิชาที่ทำการวิจัย (ผนวก 5)
4. คำสำคัญ (keywords) ของโครงการวิจัย
5. ความสำคัญและที่มาของปัญหาที่ทำการวิจัย
6. วัตถุประสงค์ของโครงการวิจัย
7. ขอบเขตของโครงการวิจัย
8. ทฤษฎี สมมุติฐาน (ถ้ามี) และกรอบแนวความคิดของโครงการวิจัย
9. การทบทวนวรรณกรรม/สารสนเทศ (information) ที่เกี่ยวข้อง
10. เอกสารอ้างอิงของโครงการวิจัย
11. ประโยชน์ที่คาดว่าจะได้รับ เช่น การเผยแพร่ในวารสาร จดสิทธิบัตร ฯลฯ และหน่วยงานที่นำผลการวิจัยไปใช้ประโยชน์
12. แผนการถ่ายทอดเทคโนโลยีหรือผลการวิจัยสู่กลุ่มเป้าหมาย
13. วิธีการดำเนินการวิจัย และสถานที่ทำการทดลอง/เก็บข้อมูล
14. ระยะเวลาทำการวิจัย และแผนการดำเนินงานตลอดโครงการวิจัย (ให้ระบุขั้นตอนอย่างละเอียด)
15. ปัจจัยที่เอื้อต่อการวิจัย (อุปกรณ์การวิจัย, โครงสร้างพื้นฐาน ฯลฯ) ระบุเฉพาะปัจจัยที่ต้องการเพิ่มเติม
16. งบประมาณของโครงการวิจัย
 - 16.1 รายละเอียดงบประมาณการวิจัย จำแนกตามงบประมาณต่าง ๆ [ปีงบประมาณที่เสนอขอ (ผนวก 6)]
 - 16.2 รายละเอียดงบประมาณการวิจัย จำแนกตามงบประมาณต่าง ๆ ที่เสนอขอในแต่ละปี [กรณีเป็นโครงการวิจัยต่อเนื่อง (ผนวก 9)]
 - 16.3 งบประมาณการวิจัยที่ได้รับจัดสรรในแต่ละปีที่ผ่านมา (กรณีเป็นโครงการวิจัยต่อเนื่องที่ได้รับอนุมัติให้ทำการวิจัยแล้ว)

17. ผลสำเร็จและความคุ้มค่าของการวิจัยที่คาดว่าจะได้รับ
18. โครงการวิจัยต่อเนื่องปีที่ 2 ขึ้นไป
 - 18.1 คำรับรองจากหัวหน้าโครงการวิจัยว่าโครงการวิจัยได้รับการจัดสรรงบประมาณจริงในงบประมาณที่ผ่านมา
 - 18.2 ระบุว่าโครงการวิจัยนี้อยู่ระหว่างเสนอขอของงบประมาณจากแหล่งเงินทุนอื่น หรือเป็นการวิจัยต่อยอดจากโครงการวิจัยอื่น (ถ้ามี)
 - 18.3 รายงานความก้าวหน้าของโครงการวิจัย (แบบ ต-1ข/ด)
19. คำชี้แจงอื่น ๆ (ถ้ามี)
20. ลงลายมือชื่อ หัวหน้าโครงการวิจัย พร้อมวัน เดือน ปี

ส่วน ก. ประวัติคณะผู้วิจัย

1. ชื่อ - นามสกุล (ภาษาไทย) นาย นาง นางสาว ยศ
ชื่อ - นามสกุล (ภาษาอังกฤษ) Mr, Mrs, Miss, Rank
2. เลขหมายบัตรประจำตัวประชาชน
3. ตำแหน่งปัจจุบัน
4. หน่วยงานและสถานที่อยู่ที่ติดต่อได้สะดวก พร้อมหมายเลขโทรศัพท์ โทรสาร และไปรษณีย์อิเล็กทรอนิกส์ (e-mail)
5. ประวัติการศึกษา
6. สาขาวิชาการที่มีความชำนาญพิเศษ (แตกต่างจากวุฒิมัธยมศึกษา) ระบุสาขาวิชาการ
7. ประสบการณ์ที่เกี่ยวข้องกับการบริหารงานวิจัยทั้งภายในและภายนอกประเทศ โดยระบุสถานภาพในการทำการวิจัยว่าเป็นผู้อำนวยการแผนงานวิจัย หัวหน้าโครงการวิจัย หรือผู้ร่วมวิจัยในแต่ละผลงานวิจัย
 - 7.1 ผู้อำนวยการแผนงานวิจัย : ชื่อแผนงานวิจัย
 - 7.2 หัวหน้าโครงการวิจัย : ชื่อโครงการวิจัย
 - 7.3 งานวิจัยที่ทำเสร็จแล้ว : ชื่อผลงานวิจัย ปีที่พิมพ์ การเผยแพร่ และแหล่งทุน (อาจมากกว่า 1 เรื่อง)
 - 7.4 งานวิจัยที่กำลังทำ : ชื่อข้อเสนอการวิจัย แหล่งทุน และสถานภาพในการทำการวิจัยว่าได้ทำการวิจัยลุล่วงแล้วประมาณร้อยละเท่าใด

- หมายเหตุ :**
1. กรณีที่หน่วยงานมิได้ทำการวิจัยเองแต่ใช้วิธีจัดจ้าง โปรดใช้ แบบ ว-1ด โดยระบุรายละเอียดตามแบบฟอร์มที่กำหนดไว้ให้มากที่สุด พร้อมทั้งแนบแบบข้อกำหนด (terms of reference-TOR) การจัดจ้างทำการวิจัยด้วย

2. กรณีเป็นโครงการวิจัยต่อเนื่องที่ได้รับการจัดสรรงบประมาณในปีงบประมาณที่ผ่านมา และนักวิจัยมีความประสงค์จะเสนอขอของบประมาณการวิจัยในปีงบประมาณต่อไป ต้องจัดทำโครงการวิจัยประกอบการเสนอขอของบประมาณด้วย
3. ระบุข้อมูลโดยละเอียดในแต่ละหัวข้ออย่างถูกต้องและครบถ้วนสมบูรณ์ เพื่อประโยชน์ในการประเมินผล
4. กรณีโครงการวิจัยที่มีการใช้สัตว์ ให้ปฏิบัติตามจรรยาบรรณการใช้สัตว์เพื่องานทางวิทยาศาสตร์ สภาวิจัยแห่งชาติ (ผนวก 11) และจัดทำเอกสารแนบตามแบบฟอร์มใบรับรองในผนวก 12 จำนวน 1 ชุด



คำชี้แจงแบบเสนอโครงการวิจัย (research project) ประกอบการเสนอของบประมาณ ประจำปีงบประมาณ พ.ศ. 2553 ตามมติคณะรัฐมนตรี (แบบ ว-1ค)

แบบ ว-1ค หมายถึง แบบข้อเสนอการวิจัยในระดับโครงการวิจัย (research project) ประกอบการเสนอของบประมาณประจำปี ตามมติคณะรัฐมนตรี ของหน่วยงานภาครัฐระดับกรมหรือเทียบเท่า ซึ่งสามารถใช้เป็นแบบในการจัดทำข้อเสนอการวิจัยทั้งในรูปแบบโครงการวิจัยอิสระหรือโครงการวิจัยที่อยู่ภายใต้แผนงานวิจัย

ชื่อโครงการวิจัย : ระบุชื่อโครงการวิจัยทั้งภาษาไทยและภาษาอังกฤษ กรณีเป็นโครงการวิจัยภายใต้แผนงานวิจัย ให้ระบุชื่อแผนงานวิจัยทั้งภาษาไทยและภาษาอังกฤษ

รายละเอียดโครงการวิจัย ประกอบด้วย 3 ส่วน ดังนี้

ส่วน ก. ลักษณะโครงการวิจัย

- ระบุโครงการวิจัยเป็นโครงการวิจัยใหม่ หรือเป็นโครงการวิจัยต่อเนื่อง (ปีที่ 2 เป็นต้นไป) กรณีเป็นโครงการวิจัยต่อเนื่องต้องระบุจำนวนระยะเวลาที่ทำการวิจัยทั้งหมด และปีงบประมาณที่เสนอขอว่าเป็นปีที่เท่าใด พร้อมทั้งระบุรหัสโครงการวิจัยด้วย
- I ระบุความสอดคล้องของโครงการวิจัยกับยุทธศาสตร์การพัฒนาประเทศตามแผนพัฒนาเศรษฐกิจและสังคมแห่งชาติ ฉบับที่ 10 (พ.ศ. 2550-2554) ซึ่งประกอบด้วย 5 ยุทธศาสตร์ (ผนวก 2) โดยระบุความสอดคล้องมากที่สุดเพียง 1 ยุทธศาสตร์ และระบุความสำคัญกับเรื่องที่สอดคล้องมากที่สุดในยุทธศาสตร์นั้น ๆ
- II ระบุความสอดคล้องของโครงการวิจัยกับนโยบายและยุทธศาสตร์การวิจัยของชาติ (พ.ศ. 2551-2553) ซึ่งประกอบด้วย 5 ยุทธศาสตร์ (ผนวก 3) โดยระบุความสอดคล้องมากที่สุดเพียง 1 ยุทธศาสตร์ และระบุกลยุทธ์การวิจัยที่สอดคล้องมากที่สุดในยุทธศาสตร์นั้น ๆ พร้อมทั้งระบุแผนงานวิจัยที่สอดคล้องมากที่สุดในกลยุทธ์การวิจัยนั้น ๆ
- III ระบุความสอดคล้องของโครงการวิจัยกับกลุ่มเรื่องที่ควรวิจัยเร่งด่วนตามนโยบายและยุทธศาสตร์การวิจัยของชาติ (พ.ศ. 2551-2553) ซึ่งประกอบด้วย 10 กลุ่มเรื่อง โดยระบุกลุ่มเรื่องที่มีความสอดคล้องมากที่สุดเพียง 1 กลุ่มเรื่อง (ผนวก 3)
- IV ระบุความสอดคล้องของโครงการวิจัยกับนโยบายรัฐบาล (ผนวก 4) ซึ่งประกอบด้วย 2 ระยะเวลา โดยระบุความสอดคล้องมากที่สุดเพียง 1 เรื่อง/นโยบาย ในนโยบายแต่ละระยะ

หมายเหตุ : หากโครงการวิจัยไม่สอดคล้องตามข้อ I, II, III และ IV ก็ไม่ต้องระบุความสอดคล้อง

ส่วน ข. องค์ประกอบในการจัดทำโครงการวิจัย (research project)

1. ระบุชื่อผู้รับผิดชอบ หน่วยงานหลักและหน่วยงานสนับสนุนในระดับกลุ่ม/กอง/สำนัก/กรม/กระทรวง หรือภาควิชา/คณะ/มหาวิทยาลัย/กระทรวง พร้อมทั้งสถานที่อยู่ หมายเลขโทรศัพท์ โทรสาร และไปรษณีย์อิเล็กทรอนิกส์ (e-mail) พร้อมทั้งระบุชื่อหน่วยงานอื่น ๆ ที่ร่วมดำเนินการวิจัย และอธิบายถึงลักษณะและสัดส่วนของงานที่แต่ละหน่วยงานมีส่วนร่วมดังกล่าว (ถ้ามี) รวมทั้งระบุชื่อหัวหน้าโครงการวิจัย ที่ปรึกษาโครงการวิจัย ผู้ร่วมงานวิจัยทั้งภาษาไทยและภาษาอังกฤษ บทบาทในการทำการวิจัย พร้อมทั้งระบุสัดส่วนที่ทำงานวิจัย (%) ของผู้วิจัยในโครงการวิจัยนี้แต่ละคนด้วย
2. ระบุประเภทการวิจัย (แผนก 5) เพียง 1 ประเภท คือ
 - 2.1 การวิจัยพื้นฐาน (basic research)
 - 2.2 การวิจัยประยุกต์ (applied research)
 - 2.3 การพัฒนาทดลอง (experimental development)
3. ระบุสาขาวิชาการและกลุ่มวิชาของสาขาวิจัยแห่งชาติ (แผนก 5)
4. ระบุคำสำคัญ (keywords) ที่มีความสำคัญต่อชื่อเรื่องหรือเนื้อหาของเรื่องที่ทำกรวิจัย ทั้งภาษาไทยและภาษาต่างประเทศให้ครบถ้วน ทั้งนี้เพื่อประโยชน์ในการนำไปใช้ในการเลือกหรือค้นหาเอกสารที่มีชื่อเรื่องประเภทเดียวกันกับเรื่องที่ทำกรวิจัยได้
5. แสดงให้เห็นถึงความสำคัญที่จำเป็นต้องทำการวิจัยเรื่องนี้
6. ระบุวัตถุประสงค์ของโครงการวิจัยอย่างชัดเจนและเรียงตามลำดับความสำคัญเป็นข้อ ๆ โดยเชื่อมโยงกับความสำคัญและที่มาของปัญหาที่ทำกรวิจัย
7. ระบุขอบเขตของการวิจัยในเชิงปริมาณ/เชิงคุณภาพ ที่เชื่อมโยงกับปัญหาที่ทำกรวิจัย แต่ไม่สามารถกำหนดโดยตรงในชื่อโครงการวิจัยและวัตถุประสงค์ของโครงการวิจัยได้
8. แสดงทฤษฎีที่เกี่ยวข้อง สมมุติฐาน (ถ้ามี) และกรอบแนวความคิด โดยแสวงหาเหตุผลที่น่าจะเป็นไปได้จากทฤษฎีที่เกี่ยวข้องกับเรื่องที่ทำกรวิจัย แล้วนำมาสังเคราะห์เป็นสมมุติฐาน (ถ้ามี) และกรอบแนวความคิดของโครงการวิจัย
9. กำหนดปัญหาให้ชัดเจนทั้งในด้านการเกิดความรุนแรง การกระจายตัวของปัญหา หรือด้านอื่น ๆ ให้เข้าถึงข้อเท็จจริงของปัญหาอย่างแท้จริง ด้วยการทบทวนเอกสารที่เกี่ยวข้อง (reviewed literature) ตรวจสอบสถิติ สอบถามความคิดเห็นจากบุคคลที่เกี่ยวข้อง และแสวงหาเหตุผลที่น่าจะเป็นไปได้ จากทฤษฎี/สมมุติฐานในสาขาวิชาการที่เกี่ยวข้อง
10. ระบุเอกสารที่ใช้อ้างอิง (reference) ของโครงการวิจัยตามระบบสากล
11. แสดงความคาดหวังศักยภาพและวิธีการหรือแนวทางที่จะนำผลการวิจัยไปใช้ประโยชน์ดังต่อไปนี้

- 11.1 แก้ปัญหาในการดำเนินงานของหน่วยงานที่ทำการวิจัย
- 11.2 เป็นองค์ความรู้ในการวิจัยต่อไป
- 11.3 บริการความรู้แก่ประชาชน
- 11.4 บริการความรู้แก่ภาคธุรกิจ
- 11.5 นำไปสู่การผลิตเชิงพาณิชย์
- 11.6 เพิ่มประสิทธิภาพในการผลิต
- 11.7 เป็นประโยชน์ต่อประชากรกลุ่มเป้าหมาย
- 11.8 อื่น ๆ (ระบุ)

และระบุชื่อหน่วยงานทั้งภาครัฐและภาคเอกชนที่จะนำผลการวิจัยไปใช้ประโยชน์

12. แสดงแผนการถ่ายทอดเทคโนโลยีหรือผลการวิจัยสู่กลุ่มเป้าหมาย หรือส่งเสริมและสนับสนุนการวิจัยและพัฒนาขั้นต่อไป หรือการบริหารงานในหน่วยงานที่เกี่ยวข้อง โดยระบุกลุ่มเป้าหมาย วิธีการถ่ายทอด ระยะเวลา สถานที่ ฯลฯ ให้ชัดเจน และควรเสนอของบประมาณในส่วนนี้ด้วย
13. อธิบายขั้นตอนวิธีการทำการวิจัย อาทิ การเก็บข้อมูล การกำหนดพื้นที่ ประชากร ตัวอย่าง การสุ่มตัวอย่าง ขั้นตอนและวิธีการในการวิเคราะห์ข้อมูล ฯลฯ รวมทั้งระบุสถานที่ที่จะใช้เป็นที่ทำการวิจัย/เก็บข้อมูลให้ครบถ้วนและชัดเจน เพื่อประโยชน์ในการเสนอของบประมาณ
14. ระบุระยะเวลาที่ทำการวิจัย ตั้งแต่เริ่มต้นถึงสิ้นสุดโครงการวิจัย โดยระบุเดือน ปีที่เริ่มต้นถึงเดือน ปีที่สิ้นสุดการวิจัย โดยระบุด้วยว่าปีที่เสนอขอเป็นปีที่เท่าใดของโครงการวิจัยนี้ รวมทั้งระบุขั้นตอนและระยะเวลาของแผนการดำเนินงาน (Gantt chart) โดยละเอียดภายในปีงบประมาณ (1 ตุลาคม ของปีนั้น - 30 กันยายน ของปีถัดไป) ในกรณีที่ เป็นโครงการวิจัยที่เสนอขอของงบประมาณเพื่อทำการวิจัยมากกว่า 1 ปี ให้แจ้งแผนการดำเนินงานในปีต่อ ๆ ไปโดยสังเขปด้วย
15. ระบุรายละเอียดคุณลักษณะและความจำเป็นของอุปกรณ์ที่เป็นปัจจัยที่เอื้อต่อการวิจัย(อุปกรณ์การวิจัย โครงสร้างพื้นฐาน ฯลฯ) ที่ต้องการเพิ่มเติม รวมทั้งอุปกรณ์ที่ต้องขอเช่า หรือขอยืมจากหน่วยงานอื่นเพื่อการวิจัยนี้
16. ระบุงบประมาณของโครงการวิจัย
 - 16.1 แสดงรายละเอียดงบประมาณการวิจัยเฉพาะปีที่เสนอขอ โดยจำแนกตามงบประมาณต่าง ๆ ให้ชัดเจน (ผนวก 6)
 - 16.2 กรณีที่เป็นโครงการวิจัยต่อเนื่อง โปรดระบุรายละเอียดงบประมาณการวิจัยที่จะเสนอขอในปีต่อ ๆ ไป แต่ละปีตลอดการวิจัย โดยจำแนกตามงบประมาณต่าง ๆ ให้ชัดเจน (ผนวก 9)
 - 16.3 กรณีเป็นโครงการวิจัยต่อเนื่องที่ได้รับอนุมัติให้ทำการวิจัยแล้ว ให้ระบุงบประมาณที่ได้รับการจัดสรรในแต่ละปี ทุกปีที่ผ่านมา

17. แสดงข้อมูลหรืออธิบายถึงผลผลิต (output) ที่ได้จากงานวิจัยในแต่ละปีตลอดการวิจัย โดยสอดคล้องกับวัตถุประสงค์ของโครงการวิจัยและนำไปสู่การประยุกต์ใช้ความคุ้มค่าของงบประมาณที่จะใช้ทำการวิจัย ซึ่งจะนำไปสู่ผลสำเร็จที่เป็นผลลัพธ์ (outcome) ได้ โดยระบุประเภทของผลสำเร็จของงานวิจัยเป็นอักษรย่อ ซึ่งจำแนกเป็น 3 ประเภท ดังนี้
1. ระบุ **P** หมายถึง ผลสำเร็จเบื้องต้น (preliminary results) ซึ่งมีลักษณะ ดังนี้
 - 1.1 ผลสำเร็จที่เป็นองค์ความรู้ หรือรูปแบบ หรือวิธีการที่จะนำไปสู่การวิจัยในระยะต่อไป
 - 1.2 ผลสำเร็จที่เป็นของใหม่และมีความแตกต่างจากที่เคยมีมาแล้ว
 - 1.3 ผลสำเร็จที่อาจจะถูกนำไปต่อยอดการวิจัยได้
 2. ระบุ **I** หมายถึง ผลสำเร็จกึ่งกลาง (intermediate results) ซึ่งมีลักษณะ ดังนี้
 - 2.1 เป็นผลสำเร็จที่ต่อยอดมาจากผลสำเร็จเบื้องต้นในระยะต่อมา
 - 2.2 เป็นผลสำเร็จที่มีความเชื่อมโยงอย่างใดอย่างหนึ่งกับผลสำเร็จเบื้องต้น
 - 2.3 เป็นผลสำเร็จที่จะก้าวไปสู่ผลสำเร็จระยะสุดท้ายของงานวิจัย
 3. ระบุ **G** หมายถึง ผลสำเร็จตามเป้าประสงค์ (goal results) ซึ่งมีลักษณะ ดังนี้
 - 3.1 เป็นผลสำเร็จที่ต่อยอดมาจากผลสำเร็จกึ่งกลางในระยะต่อมา
 - 3.2 ผลสำเร็จตามเป้าประสงค์นี้จะต้องแสดงศักยภาพที่จะก่อให้เกิดผลกระทบ
 - 3.3 ผลสำเร็จตามเป้าประสงค์ที่มีศักยภาพ และมีแนวทางในการทำให้เกิดผลกระทบสูง ย่อมมีน้ำหนักการพิจารณาโครงการวิจัยสูง

ตัวอย่าง เช่น กรณีวิจัยการปรับปรุงพันธุ์มะม่วงเพื่อการส่งออก เนื่องจากมะม่วงที่ส่งออกมีคุณภาพดี แต่เมื่อส่งออกไปต่างประเทศมีปัญหาเรื่องมะม่วงเน่าเสียง่าย ส่งผลกระทบต่อ การส่งออก ดังนั้นจึงต้องวิจัยเพื่อแก้ปัญหาดังกล่าว โดยอาจจำแนกผลสำเร็จของงานวิจัยที่คาดว่าจะได้รับ ดังนี้

1. การวิจัยระยะแรกได้ค้นพบยีน (gene) ที่ควบคุมการแสดงออก ลักษณะเปลือกแข็งของมะม่วง
 - ให้ระบุผลผลิตที่ได้คือ ยีน (gene) ที่ควบคุมการแสดงออกลักษณะเปลือกแข็งของมะม่วง ผลสำเร็จของงานวิจัยระยะนี้เป็นผลสำเร็จเบื้องต้น (P)
2. กรณีมีการวิจัยและพัฒนาในระยะต่อมา โดยวิจัยในรายละเอียดตำแหน่งของยีน (gene) ที่ควบคุมลักษณะเปลือกแข็งของมะม่วง
 - ให้ระบุผลผลิตที่ได้คือ รายละเอียดตำแหน่งของยีน (gene) ที่ควบคุมลักษณะเปลือกแข็งของมะม่วง ผลสำเร็จของงานวิจัยระยะนี้เป็นผลสำเร็จกึ่งกลาง (I)

3. กรณีมีการวิจัยและพัฒนาในระยะต่อมามาจนได้มะม่วงพันธุ์เปลือกแข็ง ซึ่งแสดงผลกระทบที่คาดว่าจะเกิดขึ้น คือทำให้เกิดมูลค่าเพิ่มของมะม่วงเพื่อการส่งออก

- ให้ระบุผลผลิตที่ได้ คือ มะม่วงพันธุ์เปลือกแข็งที่แสดงผลค่าเพิ่มเพื่อการส่งออก ผลสำเร็จของงานวิจัยระยะนี้เป็น ผลสำเร็จตามเป้าประสงค์ (G)

หมายเหตุ :

1. โครงการวิจัยอาจจะศึกษาเพียงข้อ 1 หรือ 1+2 หรือ 1+2+3 ก็ได้ ขึ้นอยู่กับวัตถุประสงค์หลักของแผนงานวิจัย หรือวัตถุประสงค์ของโครงการวิจัยที่กำหนดไว้
 2. แต่ละผลสำเร็จที่ได้อาจดำเนินการเสร็จสิ้นภายในปีเดียวกันหรือมากกว่า 1 ปี ก็ได้ กรณีมากกว่า 1 ปี ให้ระบุผลสำเร็จที่คาดว่าจะได้รับในแต่ละปีให้ชัดเจน
18. โครงการวิจัยต่อเนื่องปีที่ 2 ขึ้นไป
- 18.1 หัวหน้าโครงการวิจัยต้องรับรองว่าโครงการวิจัยได้รับการจัดสรรงบประมาณในปีงบประมาณที่ผ่านมาจริง โดยระบุเป็นข้อความ พร้อมลายมือชื่อกำกับอย่างชัดเจน
 - 18.2 ระบุว่าโครงการวิจัยนี้อยู่ในระหว่างการเสนอขอของงบประมาณการวิจัยจากแหล่งเงินทุนอื่นหรือไม่ หรือเป็นการวิจัยต่อยอดจากการวิจัยอื่น (ถ้ามี)
 - 18.3 ต้องรายงานความก้าวหน้าของโครงการวิจัย (แบบ ต-1ช/ด)
19. คำชี้แจงอื่น ๆ ควรมีการแสดงเอกสาร หลักฐาน คำรับรอง คำยินยอม อาทิ โครงการพระราชดำริ จริยธรรมการวิจัยในมนุษย์ จรรยาบรรณการใช้สัตว์ ฯลฯ หรือรายละเอียดอื่นที่จะเป็นประโยชน์และชี้ให้เห็นถึงคุณค่าของโครงการวิจัยมากยิ่งขึ้น
20. ลงชื่อหัวหน้าโครงการวิจัย พร้อมลายมือชื่อ และวัน เดือน ปี

ส่วน ก. ประวัติคณะผู้วิจัย

1. ระบุชื่อและนามสกุล ทั้งภาษาไทยและภาษาอังกฤษ
2. ระบุเลขหมายบัตรประจำตัวประชาชน
3. ระบุตำแหน่งบริหาร/วิชาการ ที่เป็นปัจจุบัน
4. ระบุหน่วยงานที่สังกัด และสถานที่อยู่ที่ติดต่อได้สะดวก พร้อมหมายเลขโทรศัพท์ โทรสาร และไปรษณีย์อิเล็กทรอนิกส์ (e-mail)
5. ระบุประวัติการศึกษา
6. ระบุสาขาวิชาการที่มีความชำนาญพิเศษ ซึ่งอาจแตกต่างจากวุฒิการศึกษาก็ได้

7. ระบุประสบการณ์ที่เกี่ยวข้องกับการบริหารงานวิจัยทั้งภายในและภายนอกประเทศ อาทิ สถานภาพในการทำการวิจัยว่าเป็นผู้อำนวยการแผนงานวิจัย หัวหน้าโครงการวิจัย หรือ ผู้ร่วมวิจัยในแต่ละผลงานวิจัย เป็นต้น
 - 7.1 ระบุชื่อแผนงานวิจัยในฐานะผู้อำนวยการแผนงานวิจัย : ชื่อแผนงานวิจัย
 - 7.2 ระบุชื่อโครงการวิจัยในฐานะที่เป็นหัวหน้าโครงการวิจัย : ชื่อโครงการวิจัย
 - 7.3 ระบุชื่องานวิจัยที่ทำเสร็จแล้ว : ระบุชื่อผลงานวิจัย ปีที่พิมพ์ การเผยแพร่ สถานภาพในการทำการวิจัย และแหล่งทุน (อาจมากกว่า 1 เรื่อง)
 - 7.4 งานวิจัยที่กำลังทำ : ชื่อข้อเสนอการวิจัย แหล่งทุน และสถานภาพในการทำการวิจัยว่าได้ทำการวิจัยเสร็จแล้วประมาณร้อยละเท่าใด

- หมายเหตุ :**
1. กรณีที่หน่วยงานวิจัยมีได้ทำการวิจัยเอง แต่เป็นการจัดจ้าง โปรดใช้ แบบ ว-1ด โดยระบุรายละเอียดตามแบบฟอร์มที่กำหนดไว้ให้มากที่สุด พร้อมทั้งแนบแบบข้อกำหนด (terms of reference-TOR) การจัดจ้างทำการวิจัยด้วย
 2. กรณีเป็นโครงการวิจัยต่อเนื่องที่ได้รับการจัดสรรงบประมาณในปีงบประมาณที่ผ่านมา และนักวิจัยมีความประสงค์จะเสนอขอของบประมาณการวิจัยในปีงบประมาณต่อไป ต้องจัดทำโครงการวิจัยประกอบการเสนอขอของบประมาณด้วย
 3. ระบุข้อมูลโดยละเอียดในแต่ละหัวข้ออย่างถูกต้องและครบถ้วนสมบูรณ์ เพื่อประโยชน์ในการประเมินผล
 4. กรณีโครงการวิจัยที่มีการใช้สัตว์ ให้ปฏิบัติตามจรรยาบรรณการใช้สัตว์เพื่องานทางวิทยาศาสตร์ สภาวิจัยแห่งชาติ (ผนวก 11) และจัดทำเอกสารแนบตามแบบฟอร์มใบรับรองในผนวก 12 จำนวน 1 ชุด



แนวทางการประเมินผลโครงการวิจัย

ประกอบการเสนอของบประมาณ ประจำปีงบประมาณ พ.ศ. 2553 ตามมติคณะรัฐมนตรี

สำนักงานคณะกรรมการวิจัยแห่งชาติ (วช.) ได้เสนอแนะทางการประเมินผลโครงการวิจัยสำหรับหน่วยงานภาครัฐ เพื่อให้แต่ละหน่วยงานใช้เป็นแนวทางประกอบการพิจารณาความเป็นไปได้ทางวิชาการและงบประมาณ รวมทั้งการจัดเรียงลำดับความสำคัญของโครงการวิจัยที่เสนอของบประมาณประจำปี ตามมติคณะรัฐมนตรี โดยเห็นสมควรกำหนดให้แต่ละหน่วยงานจัดตั้งคณะกรรมการ/คณะทำงาน เพื่อทำหน้าที่ประเมินผลโครงการวิจัยก่อนทำการวิจัย และจัดเรียงลำดับความสำคัญ (priority) แล้วส่งผลการประเมินผลพร้อมแบบแสดงแผนความต้องการภาพรวมงานวิจัยของหน่วยงานภาครัฐที่เสนอของบประมาณ ประจำปีงบประมาณ พ.ศ. 2553 ตามมติคณะรัฐมนตรี (แบบ ว-6) ให้ วช. เพื่อดำเนินการต่อไป

แนวทางการประเมินผลโครงการวิจัย ประกอบด้วย

1. ความสอดคล้อง [10 คะแนน]

1.1 ยุทธศาสตร์การพัฒนาประเทศตามแผนพัฒนาเศรษฐกิจและสังคมแห่งชาติ ฉบับที่ 10 (พ.ศ. 2550-2554) มีความสอดคล้องกับยุทธศาสตร์การพัฒนาประเทศตามแผนพัฒนาเศรษฐกิจและสังคมแห่งชาติ ฉบับที่ 10 (พ.ศ. 2550-2554) เพียงใด ซึ่งประกอบด้วย 5 ยุทธศาสตร์ (ผนวก 2) ดังนี้

- 1.1.1 ยุทธศาสตร์การพัฒนาคุณภาพคนและสังคมไทยสู่สังคมแห่งภูมิปัญญาและการเรียนรู้
- 1.1.2 ยุทธศาสตร์การสร้างความเข้มแข็งของชุมชนและสังคมให้เป็นรากฐานที่มั่นคงของประเทศ
- 1.1.3 ยุทธศาสตร์การปรับโครงสร้างเศรษฐกิจให้สมดุลและยั่งยืน
- 1.1.4 ยุทธศาสตร์การพัฒนานวัตกรรมความหลากหลายทางชีวภาพและการสร้างความมั่นคงของฐานทรัพยากรและสิ่งแวดล้อม
- 1.1.5 ยุทธศาสตร์การเสริมสร้างธรรมาภิบาลในการบริหารจัดการประเทศ

1.2 นโยบายและยุทธศาสตร์การวิจัยของชาติ (พ.ศ. 2551-2553) มีความสอดคล้องกับนโยบายและยุทธศาสตร์การวิจัยของชาติ (พ.ศ. 2551-2553) เพียงใด ซึ่งประกอบด้วย 5 ยุทธศาสตร์ (ผนวก 3) ดังนี้

- 1.2.1 การสร้างศักยภาพและความสามารถในการพัฒนาทางเศรษฐกิจ
- 1.2.2 การสร้างศักยภาพและความสามารถในการพัฒนาทางสังคม
- 1.2.3 การสร้างศักยภาพและความสามารถในการพัฒนาทางวิชาการ และทรัพยากรบุคคล
- 1.2.4 การเสริมสร้างและพัฒนาทุนทรัพยากรธรรมชาติและสิ่งแวดล้อม

1.2.5 การบริหารจัดการความรู้ ผลงานวิจัย ทรัพยากร และภูมิปัญญาของประเทศสู่การใช้ประโยชน์ด้วยทฤษฎีวิธีที่เหมาะสม

1.3 กลุ่มเรื่องที่ควรวิจัยเร่งด่วนตามนโยบายและยุทธศาสตร์การวิจัยของชาติ (พ.ศ. 2551-2553) ซึ่งประกอบด้วย 10 กลุ่มเรื่อง ดังนี้

- 1.3. 1 การประยุกต์ใช้เศรษฐกิจพอเพียง
- 1.3. 2 ความมั่นคงของรัฐและการเสริมสร้างธรรมาภิบาล
- 1.3. 3 การปฏิรูปการศึกษา
- 1.3. 4 การจัดการน้ำ
- 1.3. 5 การพัฒนาพลังงานทดแทน
- 1.3. 6 การเพิ่มมูลค่าสินค้าเกษตรเพื่อการส่งออกและลดการนำเข้า
- 1.3. 7 การป้องกันโรคและการรักษาสุขภาพ
- 1.3. 8 การบริหารจัดการสิ่งแวดล้อมและการพัฒนาคุณค่าความหลากหลายทางชีวภาพ
- 1.3. 9 เทคโนโลยีใหม่และเทคโนโลยีที่สำคัญเพื่ออุตสาหกรรม
- 1.3.10 การบริหารจัดการการท่องเที่ยว

1.4 นโยบายรัฐบาล มีความสอดคล้องกับนโยบายรัฐบาลเพียงใด ซึ่งประกอบด้วย 2 ระยะ (ผนวก 4) ดังนี้

- 1.4.1 นโยบายเร่งด่วนที่จะเริ่มดำเนินการในปีแรก จำนวน 19 เรื่อง คือ
- 1) สร้างความปรองดองสมานฉันท์ของคนในชาติและฟื้นฟูประชาธิปไตย
 - 2) แก้ไขปัญหาความไม่สงบในจังหวัดชายแดนภาคใต้
 - 3) เร่งรัดแก้ไขปัญหายาเสพติดและปราบปรามผู้มีอิทธิพล
 - 4) ดำเนินมาตรการในการแก้ไขปัญหาความเดือดร้อนของประชาชน
 - 5) เพิ่มศักยภาพของกองทุนหมู่บ้านและชุมชนเมือง
 - 6) จัดสรรงบประมาณตามขนาดประชากร (Small Medium Large : SML) ให้ครบทุกหมู่บ้านและชุมชน
 - 7) สานต่อโครงการธนาคารประชาชน
 - 8) สนับสนุนสินเชื่อแก่ผู้ประกอบการขนาดกลาง ขนาดย่อม และวิสาหกิจชุมชน
 - 9) เพิ่มประสิทธิภาพการบริหารจัดการโครงการหนึ่งตำบลหนึ่งผลิตภัณฑ์
 - 10) พักหนี้ของเกษตรกรรายย่อยและยากจน
 - 11) สร้างระบบประกันความเสี่ยงให้เกษตรกร
 - 12) ขยายบทบาทของศูนย์ซ่อมสร้างเพื่อชุมชน (Fix-it Center) และสถาบันอาชีวศึกษา
 - 13) สร้างโอกาสให้ประชาชนได้มีที่อยู่อาศัยอย่างทั่วถึง
 - 14) เร่งรัดการลงทุนที่สำคัญของประเทศ
 - 15) ดำเนินมาตรการลดผลกระทบจากราคาพลังงาน

- 16) พื้นความเชื่อมั่นด้านการลงทุนและส่งเสริมการท่องเที่ยวของประเทศไทย
- 17) วางระบบการถือครองที่ดินและกำหนดแนวเขตการใช้ที่ดินให้ทั่วถึงและเป็นธรรม
- 18) ขยายพื้นที่ชลประทานและเพิ่มประสิทธิภาพระบบชลประทาน
- 19) เร่งรัดมาตรการและโครงการเพื่อบรรเทาผลกระทบจากวิกฤติโลกร้อน

1.4.2 นโยบายระยะการบริหารราชการ 4 ปี ของรัฐบาล จำนวน 7 นโยบาย คือ

- 1) นโยบายสังคมและคุณภาพชีวิต
- 2) นโยบายเศรษฐกิจ
- 3) นโยบายที่ดิน ทรัพยากรธรรมชาติ และสิ่งแวดล้อม
- 4) นโยบายวิทยาศาสตร์ เทคโนโลยี และนวัตกรรม
- 5) นโยบายการต่างประเทศ และเศรษฐกิจระหว่างประเทศ
- 6) นโยบายความมั่นคงของรัฐ
- 7) นโยบายการบริหารจัดการที่ดี

ให้ประเมินผลในภาพรวมว่า โครงการวิจัยที่มีความสอดคล้องกับหลายยุทธศาสตร์ และกลุ่มเรื่องเร่งด่วนตามนโยบายและยุทธศาสตร์การวิจัยของชาติ (พ.ศ. 2551-2553) ควรจะได้รับคะแนนความสอดคล้องสูงกว่าโครงการวิจัยที่มีความสอดคล้องกับยุทธศาสตร์ที่น้อยกว่า ทั้งนี้ หน่วยงานภาครัฐอาจนำความสอดคล้องกับยุทธศาสตร์ของหน่วยงานของตน (แผนปฏิบัติราชการ 4 ปี) มาร่วมพิจารณาประเมินผลโครงการวิจัยได้ โดยมีคะแนนรวมสูงสุดไม่เกิน 10 คะแนน

2. คุณค่าทางปัญญาของโครงการวิจัย [60 คะแนน]

2.1 ปัจจัยการวิจัย (input) [20 คะแนน]

- 2.1.1 หัวเรื่องของกรวิจัยน่าสนใจ เป็นประเด็นเร่งด่วน (hot issue) ที่มีความสำคัญและจำเป็นต้องทำวิจัยเพื่อแก้ไขปัญหาอย่างเร่งด่วนเพียงใด
- 2.1.2 วัตถุประสงค์ของการวิจัยมีความชัดเจนและเป็นรูปธรรมหรือไม่
- 2.1.3 โครงสร้างคณะผู้บริหารโครงการวิจัย/ผู้ร่วมวิจัยมีความเหมาะสมและมีความพร้อมคือครอบคลุมทุกสาขาวิชาการหรือกลุ่มวิชาในเรื่องที่วิจัยเพียงใด
 - 1) แสดงให้เห็นถึงความพร้อมของคณะผู้วิจัยที่จะดำเนินงานวิจัยได้สำเร็จ
 - 2) มีวุฒิการศึกษา ประสบการณ์ในการวิจัย และมีความเหมาะสมกับภาระหน้าที่ที่กำหนดไว้ในโครงการวิจัย
 - 3) เป็นที่ยอมรับในวงวิชาการด้านการวิจัย
 - 4) การอุทิศเวลาให้กับการทำการวิจัย ตลอดโครงการวิจัย
 - 5) มีจรรยาบรรณนักวิจัย (ผนวก 9) และความรับผิดชอบสูง (ไม่มีประวัติติดค้างการส่งรายงานการวิจัย/การเงิน)

- 2.1.4 สนับสนุนและเปิดโอกาสให้นักวิจัยรุ่นใหม่เข้ามามีส่วนร่วมในการทำการวิจัย เพื่อเป็นการสร้างนักวิจัยรุ่นใหม่เพิ่มขึ้นอย่างต่อเนื่องหรือไม่
- 2.1.5 มีผลการวิจัยที่เกี่ยวข้องและการตรวจเอกสารอ้างอิงอย่างสมบูรณ์เพียงใด
- 1) แสดงรายละเอียดเกี่ยวกับองค์ความรู้ ทฤษฎี สมมุติฐาน หรือกรอบแนวความคิด เดิมที่เกี่ยวข้อง เพื่อแสดงความเกี่ยวเนื่องและความสัมพันธ์ของเรื่องที่ทำกรวิจัย กับผลการวิจัยอื่น ๆ ทั้งในและต่างประเทศ ให้เห็นว่าจะใช้สนับสนุนหรือเป็น แนวทางในการวิจัย
 - 2) มีการอ้างอิงผลงานวิจัยที่เกี่ยวข้องอย่างครบถ้วน ชัดเจน ถูกต้องตามระบบสากลนิยม
- 2.1.6 จัดทำแผนการดำเนินงานตลอดโครงการวิจัยได้ชัดเจนและเป็นรูปธรรมเพียงใด
- 1) ระบุขั้นตอนและระยะเวลาทำการวิจัยของโครงการวิจัยโดยละเอียด และเหมาะสม กับเวลาและสถานที่
 - 2) แสดงความพร้อมในการทำการวิจัยที่จะนำไปสู่ความสำเร็จตามวัตถุประสงค์และ เพื่อประโยชน์ในการติดตามประเมินผล
- 2.1.7 มีความพร้อมด้านสถานที่และอุปกรณ์ในการทำการวิจัยหรือไม่
- 1) เหมาะสมกับสภาพเงื่อนไขของสังคม และสภาพแวดล้อมที่เกี่ยวข้องกับโครงการวิจัย
 - 2) ระบุสถานที่ทำการวิจัย ทั้งในห้องปฏิบัติการ เรือนทดลอง/ภาคสนามหรือสถานที่ เก็บตัวอย่างให้ชัดเจน เหมาะสมกับงานวิจัย
 - 3) ความพร้อมของอุปกรณ์ที่จะใช้ทำการวิจัย มีความเหมาะสมและตรงกับงานวิจัย
- 2.1.8 งบประมาณที่ใช้ทำการวิจัยมีความเหมาะสมหรือไม่

2.2 กระบวนการวิจัย (process) [20 คะแนน]

- 2.2.1 ระบุกลยุทธ์การเชื่อมโยงขั้นตอนการวิจัยอย่างสมบูรณ์ ถูกต้อง ชัดเจน และสอดคล้อง กับวัตถุประสงค์ของโครงการวิจัยเพียงใด
- 2.2.2 แสดงแผนการถ่ายทอดเทคโนโลยี หรือผลการวิจัยสู่กลุ่มเป้าหมาย หรือส่งเสริมและ สนับสนุนการวิจัยและพัฒนาขั้นต่อไปหรือเป็นการบริหารงานในหน่วยงานที่เกี่ยวข้อง โดยระบุกลุ่มเป้าหมาย วิธีการถ่ายทอด ระยะเวลา สถานที่ ฯลฯ ให้ชัดเจน และมีการ เสนอของบประมาณในส่วนนี้ด้วยหรือไม่

2.3 ผลผลิตการวิจัย (output) [20 คะแนน]

- 2.3.1 งานวิจัยที่จะก่อให้เกิดมูลค่าเพิ่มทางเศรษฐกิจ เช่น ด้านเกษตรกรรม อุตสาหกรรมการท่องเที่ยวและการพาณิชย์ และการสร้างคุณค่าเพิ่มทางสังคมและวัฒนธรรม เช่น การสร้างปัญญาให้ประชาชนในประเทศฉลาดขึ้น มีคุณธรรม จริยธรรม ศิลธรรม ฯลฯ ในแต่ละขั้นตอนของการวิจัยและพัฒนาอย่างเป็นระบบและครบวงจรตามรูปแบบห่วงโซ่ มูลค่า (value chain) ด้วยเพียงใด

- 2.3.2 แสดงผลสำเร็จที่คาดว่าจะได้รับเมื่อสิ้นสุดการวิจัยได้ชัดเจนเพียงใด
- 2.3.3 ระบุกลุ่มเป้าหมายที่จะได้รับประโยชน์ และผลกระทบจากผลงานวิจัยที่คาดว่าจะเกิดขึ้น รวมทั้งสนองตอบยุทธศาสตร์อะไรในยุทธศาสตร์การพัฒนาประเทศตามแผนพัฒนาเศรษฐกิจและสังคมแห่งชาติ ฉบับที่ 10 (พ.ศ. 2550-2554) นโยบายและยุทธศาสตร์การวิจัยของชาติ (พ.ศ. 2551-2553) และนโยบายรัฐบาล ทั้งนี้อาจรวมถึงยุทธศาสตร์ของหน่วยงาน (แผนปฏิบัติราชการ 4 ปี) ด้วยเพียงใด
- 2.3.4 แสดงจำนวนนักวิจัยรุ่นใหม่ที่จะเกิดจากการดำเนินงานวิจัยนี้หรือไม่

3. ผลกระทบของโครงการวิจัย (impact) [30 คะแนน]

3.1 ผลลัพธ์ (outcome) ของงานวิจัยจะทำให้เกิดผลกระทบในด้านต่าง ๆ หรือไม่ ตามยุทธศาสตร์ ดังนี้

3.1.1 ยุทธศาสตร์การพัฒนาประเทศตามแผนพัฒนาเศรษฐกิจและสังคมแห่งชาติ ฉบับที่ 10 (พ.ศ. 2550-2554)

- 1) การพัฒนาคุณภาพคนและสังคมไทยสู่สังคมแห่งภูมิปัญญาและการเรียนรู้
- 2) การสร้างความเข้มแข็งของชุมชนและสังคมให้เป็นรากฐานที่มั่นคงของประเทศ
- 3) การปรับโครงสร้างเศรษฐกิจให้สมดุลและยั่งยืน
- 4) การพัฒนาบนฐานความหลากหลายทางชีวภาพและการสร้างความมั่นคงของฐานทรัพยากรและสิ่งแวดล้อม
- 5) การเสริมสร้างธรรมาภิบาลในการบริหารจัดการประเทศ

3.1.2 นโยบายและยุทธศาสตร์การวิจัยของชาติ (พ.ศ. 2551-2553)

- 1) การสร้างศักยภาพและความสามารถในการพัฒนาทางเศรษฐกิจ
- 2) การสร้างศักยภาพและความสามารถในการพัฒนาทางสังคม
- 3) การสร้างศักยภาพและความสามารถในการพัฒนาทางวิชาการ และทรัพยากรบุคคล
- 4) การเสริมสร้างและพัฒนาทุนทรัพยากรธรรมชาติและสิ่งแวดล้อม
- 5) การบริหารจัดการความรู้ ผลงานวิจัย ทรัพยากร และภูมิปัญญาของประเทศสู่การใช้ประโยชน์ด้วยยุทธวิธีที่เหมาะสม

3.1.3 นโยบายรัฐบาล

- 1) นโยบายเร่งด่วนที่จะเริ่มดำเนินการในปีแรก จำนวน 19 เรื่อง คือ
 - 1.1) สร้างความปรองดองสมานฉันท์ของคนในชาติและฟื้นฟูประชาธิปไตย
 - 1.2) แก้ไขปัญหาความไม่สงบในจังหวัดชายแดนภาคใต้
 - 1.3) เร่งรัดแก้ไขปัญหาเสพติดและปราบปรามผู้มีอิทธิพล
 - 1.4) ดำเนินมาตรการในการแก้ไขปัญหาความเดือดร้อนของประชาชนและผู้ประกอบการ

1. 5) เพิ่มศักยภาพของกองทุนหมู่บ้านและชุมชนเมือง
1. 6) จัดสรรงบประมาณตามขนาดประชากร (Small Medium Large : SML) ให้ครบทุกหมู่บ้านและชุมชน
1. 7) สานต่อโครงการธนาคารประชาชน
1. 8) สนับสนุนสินเชื่อแก่ผู้ประกอบการขนาดกลาง ขนาดย่อม และวิสาหกิจชุมชน
1. 9) เพิ่มประสิทธิภาพการบริหารจัดการโครงการหนึ่งตำบลหนึ่งผลิตภัณฑ์
- 1.10) พักหนี้ของเกษตรกรรายย่อยและยากจน
- 1.11) สร้างระบบประกันความเสี่ยงให้เกษตรกร
- 1.12) ขยายบทบาทของศูนย์ซ่อมสร้างเพื่อชุมชน (Fix-it Center) และสถาบันอาชีวศึกษา
- 1.13) สร้างโอกาสให้ประชาชนได้มีที่อยู่อาศัยอย่างทั่วถึง
- 1.14) เร่งรัดการลงทุนที่สำคัญของประเทศ
- 1.15) ดำเนินมาตรการลดผลกระทบจากราคาพลังงาน
- 1.16) ฟื้นความเชื่อมั่นด้านการลงทุนและส่งเสริมการท่องเที่ยวของประเทศไทย
- 1.17) วางระบบการถือครองที่ดินและกำหนดแนวเขตการใช้ที่ดินให้ทั่วถึงและเป็นธรรม
- 1.18) ขยายพื้นที่ชลประทานและเพิ่มประสิทธิภาพระบบชลประทาน
- 1.19) เร่งรัดมาตรการและโครงการเพื่อบรรเทาผลกระทบจากวิกฤติโลกร้อน
- 2) นโยบายระยะการบริหารราชการ 4 ปี ของรัฐบาล จำนวน 7 นโยบาย คือ
 - 2.1) นโยบายสังคมและคุณภาพชีวิต
 - 2.2) นโยบายเศรษฐกิจ
 - 2.3) นโยบายที่ดิน ทรัพยากรธรรมชาติ และสิ่งแวดล้อม
 - 2.4) นโยบายวิทยาศาสตร์ เทคโนโลยี และนวัตกรรม
 - 2.5) นโยบายการต่างประเทศ และเศรษฐกิจระหว่างประเทศ
 - 2.6) นโยบายความมั่นคงของรัฐ
 - 2.7) นโยบายการบริหารจัดการที่ดี

- หมายเหตุ :**
1. แนวทางการประเมินผลโครงการวิจัยที่ วช. เสนอแนะดังกล่าว หน่วยงานภาครัฐสามารถใช้เป็นแนวทางในการประเมินผลโครงการวิจัย โดยสามารถปรับปรุงได้ตามความเหมาะสมกับหน่วยงาน
 2. ผลรวมของคะแนนทั้งหมดเท่ากับ 100 คะแนน



ขั้นตอนการใช้งาน

ระบบบริหารงานวิจัยแห่งชาติ
(National Research Project Management : NRPM)

ขั้นตอนการเข้าใช้งานระบบ NRPM สำหรับนักวิจัย



ขั้นตอนการใช้งานระบบ NRPM สำหรับผู้ประสานหน่วยงาน

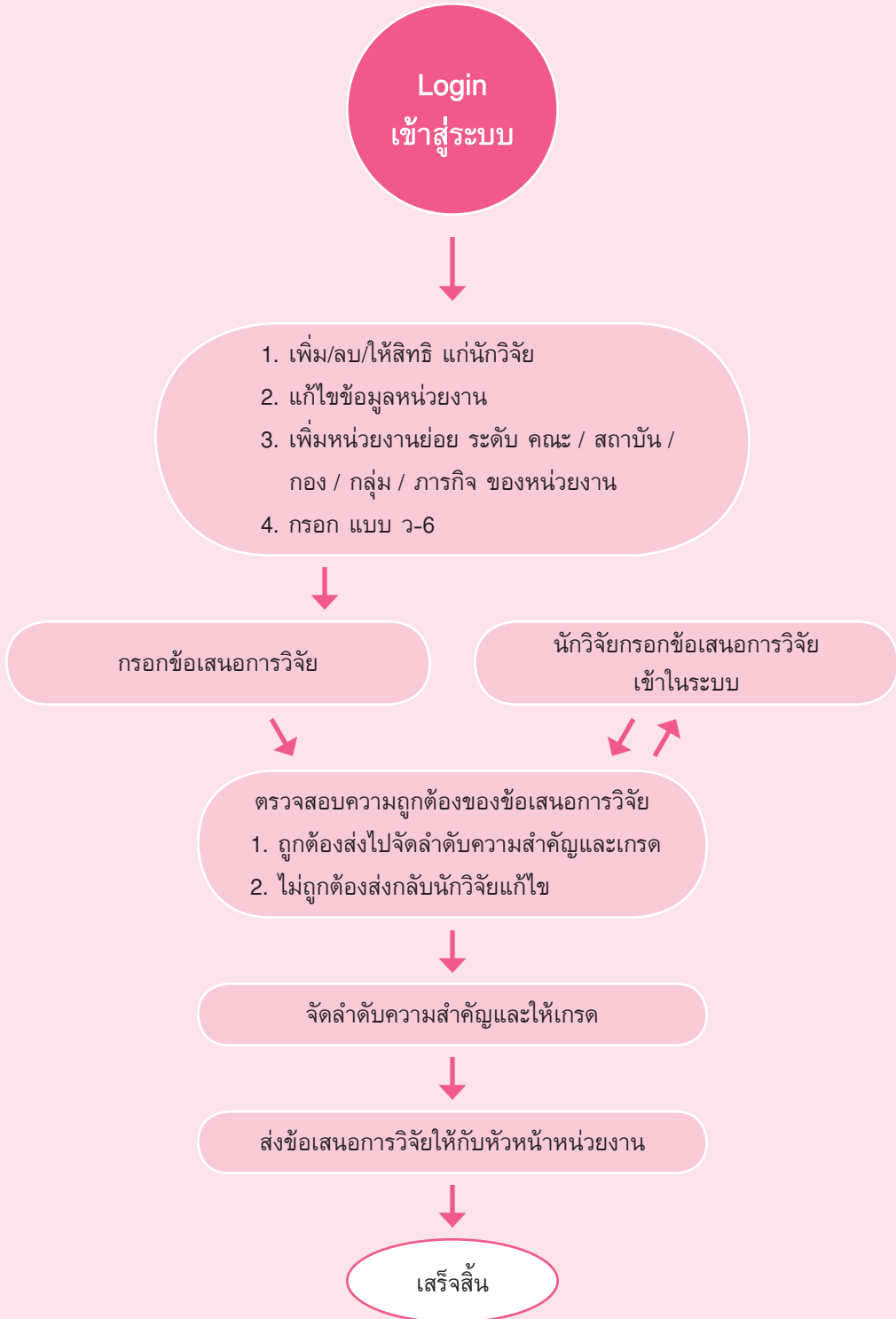

ขั้นตอนการเข้าใช้งานระบบ NRPM สำหรับหัวหน้าหน่วยงาน



ภาคผนวก

- ▶ ผนวก 1 มติคณะรัฐมนตรีเมื่อวันที่ 25 กรกฎาคม 2521
- ▶ ผนวก 2 ยุทธศาสตร์การพัฒนาประเทศตามแผนพัฒนาเศรษฐกิจและสังคมแห่งชาติ ฉบับที่ 10 (พ.ศ. 2550-2554)
- ▶ ผนวก 3 นโยบายและยุทธศาสตร์การวิจัยของชาติ (พ.ศ. 2551-2553)
- ▶ ผนวก 4 นโยบายรัฐบาล
- ▶ ผนวก 5 นิยามเกี่ยวกับการวิจัย
- ▶ ผนวก 6 ตัวอย่างรายละเอียดงบประมาณการวิจัยของข้อเสนอการวิจัย จำแนกตามงบประมาณต่าง ๆ (ปีงบประมาณที่เสนอขอ)
- ▶ ผนวก 7 ภาพรวมงบประมาณการวิจัยของแผนงานวิจัยที่เสนอขอในแต่ละปีตลอดการวิจัย
- ▶ ผนวก 8 ตัวอย่างรายละเอียดงบประมาณการวิจัยของแผนงานวิจัย จำแนกตามงบประมาณต่าง ๆ ที่เสนอขอในแต่ละปีตลอดการวิจัย
- ▶ ผนวก 9 ตัวอย่างรายละเอียดงบประมาณการวิจัยจำแนกตามงบประมาณต่าง ๆ ที่เสนอขอในแต่ละปี (กรณีเป็นแผนงานวิจัย/โครงการวิจัยต่อเนื่อง)
- ▶ ผนวก 10 จรรยาบรรณนักวิจัย
- ▶ ผนวก 11 จรรยาบรรณการใช้สัตว์เพื่องานทางวิทยาศาสตร์ สภาวิจัยแห่งชาติ
- ▶ ผนวก 12 ข้อกำหนดสำหรับข้อเสนอการวิจัยที่มีการใช้สัตว์ที่เสนอของงบประมาณแผ่นดิน ผ่านสำนักงานคณะกรรมการวิจัยแห่งชาติ

(สำเนา)

ที่ สร.0202/ ว.107

สำนักเลขาธิการคณะรัฐมนตรี

28 กรกฎาคม 2521

เรื่อง ขออนุมัติในหลักการให้สำนักงานคณะกรรมการวิจัยแห่งชาติ เป็นผู้ตรวจสอบโครงการวิจัย

เรียน ปลัดสำนักนายกรัฐมนตรี

ด้วยในคราวประชุมคณะรัฐมนตรีเมื่อวันที่ 25 กรกฎาคม 2521 สำนักงานคณะกรรมการพัฒนาการเศรษฐกิจและสังคมแห่งชาติ ได้เสนอผลการพิจารณาร่วมกับสำนักงานคณะกรรมการวิจัยแห่งชาติ เกี่ยวกับการวางนโยบายและแผนวิจัยส่วนรวม และได้เสนอแนะเกี่ยวกับเรื่องนี้ เพื่อคณะรัฐมนตรีพิจารณารวม 2 ประการ ซึ่งคณะรัฐมนตรีได้พิจารณาแล้วลงมติว่า

1. การวางนโยบายและแผนวิจัยส่วนรวม เพื่อให้สอดคล้องกับแผนพัฒนาเศรษฐกิจและสังคมแห่งชาติ ให้เป็นหน้าที่ร่วมกันของสำนักงานคณะกรรมการพัฒนาการเศรษฐกิจและสังคมแห่งชาติกับสำนักงานคณะกรรมการวิจัยแห่งชาติ จัดทำเสนอคณะรัฐมนตรี เพื่อกำหนดวงเงินงบประมาณประจำปี

2. การพิจารณาโครงการและแผนงานการวิจัย เพื่อให้เป็นไปตามนโยบายและแผนงานวิจัยส่วนรวม เพื่อประโยชน์ต่อการพัฒนาประเทศ เพื่อป้องกันการซ้ำซ้อน เพื่อการประสานงานและประสานประโยชน์กัน และเพื่อประหยัดงบประมาณแผ่นดินที่มีอยู่จำกัด ตลอดจนการติดตามผลโครงการวิจัยและแผนงาน ให้เป็นหน้าที่ของสำนักงานคณะกรรมการวิจัยแห่งชาติ ทั้งนี้ ให้พิจารณาในทางที่ไม่ให้เป็นอุปสรรคในการปฏิบัติงานวิจัยทั่ว ๆ ไปด้วย และให้ส่วนราชการและรัฐวิสาหกิจต่าง ๆ ถือปฏิบัติต่อไป

จึงเรียนมาเพื่อถือปฏิบัติต่อไป และขอได้โปรดแจ้งให้ส่วนราชการและรัฐวิสาหกิจ
ในสังกัดทราบต่อไปด้วย

ขอแสดงความนับถืออย่างสูง

(ลงชื่อ)

ปลั่ง มีจุล

(นายปลั่ง มีจุล)

เลขาธิการคณะรัฐมนตรี

กองการประชุมคณะรัฐมนตรี

โทร. 281-2220

สำเนาถูกต้อง

รจนา อ่วมฉลุ

สมลักษณ์ คัด 13 มิ.ย.37

รจนา อ่าน / ทาน

ยุทธศาสตร์การพัฒนาประเทศตามแผนพัฒนาเศรษฐกิจและสังคมแห่งชาติ ฉบับที่ 10 (พ.ศ. 2550–2554)

1. ยุทธศาสตร์การพัฒนาคุณภาพคนและสังคมไทยสู่สังคมแห่งภูมิปัญญาและการเรียนรู้

- 1.1 การพัฒนาคนให้มีคุณธรรมนำความรู้ เกิดภูมิคุ้มกัน
- 1.2 การเสริมสร้างสุขภาพของคนไทยให้มีสุขภาพแข็งแรงทั้งกายและใจ มีความสัมพันธ์ทางสังคม และอยู่ในสภาพแวดล้อมที่น่าอยู่
- 1.3 การเสริมสร้างคนไทยให้อยู่ร่วมกันในสังคมได้อย่างสันติสุข

2. ยุทธศาสตร์การสร้างความเข้มแข็งของชุมชนและสังคมให้เป็นรากฐานที่มั่นคงของประเทศ

- 2.1 การเสริมสร้างความเข้มแข็งของชุมชน
- 2.2 การสร้างความมั่นคงของเศรษฐกิจชุมชน
- 2.3 การเสริมสร้างศักยภาพของชุมชน ในการอยู่ร่วมกันกับทรัพยากรธรรมชาติ และสิ่งแวดล้อมอย่างสันติและเกื้อกูล

3. ยุทธศาสตร์การปรับโครงสร้างเศรษฐกิจให้สมดุลและยั่งยืน

- 3.1 การปรับโครงสร้างการผลิตเพื่อเพิ่มผลิตภาพ และคุณค่าของสินค้าและบริการบนฐานความรู้ และความเป็นไทย
- 3.2 การสร้างภูมิคุ้มกันของระบบเศรษฐกิจ
- 3.3 การสนับสนุนให้เกิดการแข่งขันที่เป็นธรรม และการกระจายผลประโยชน์จากการพัฒนาอย่างเป็นธรรม

4. ยุทธศาสตร์การพัฒนาบนฐานความหลากหลายทางชีวภาพและการสร้างความมั่นคงของฐานทรัพยากรและสิ่งแวดล้อม

- 4.1 การรักษาฐานทรัพยากรและความสมดุลของระบบนิเวศน์
- 4.2 การสร้างสภาพแวดล้อมที่ดีเพื่อยกระดับคุณภาพชีวิต และการพัฒนาที่ยั่งยืน
- 4.3 การพัฒนาคุณค่าความหลากหลายทางชีวภาพ และภูมิปัญญาท้องถิ่น

5. ยุทธศาสตร์การเสริมสร้างธรรมาภิบาลในการบริหารจัดการประเทศ

- 5.1 การเสริมสร้าง และพัฒนาวัฒนธรรมประชาธิปไตยและธรรมาภิบาล ให้เป็นส่วนหนึ่งของวิถีการดำเนินชีวิตในสังคมไทย

- 5.2 เสริมสร้างความเข้มแข็งของภาคประชาชน ให้สามารถเข้าร่วมในการบริหารจัดการประเทศ
- 5.3 สร้างภาคราชการที่มีประสิทธิภาพและมีธรรมาภิบาล เน้นการบริการแทนการกำกับควบคุม และทำงานร่วมกับหุ้นส่วนการพัฒนา
- 5.4 การกระจายอำนาจการบริหารจัดการประเทศสู่ภูมิภาค ท้องถิ่น และชุมชนเพิ่มขึ้นต่อเนื่อง
- 5.5 ส่งเสริมภาคธุรกิจเอกชนให้เกิดความเข้มแข็ง สุจริต และมีธรรมาภิบาล
- 5.6 การปฏิรูปกฎหมาย กฎระเบียบและขั้นตอน กระบวนการเกี่ยวกับการพัฒนาเศรษฐกิจ และสังคมเพื่อสร้างความสมดุลในการจัดสรรประโยชน์จากการพัฒนา
- 5.7 การรักษาและเสริมสร้างความมั่นคง เพื่อสนับสนุนการบริหารจัดการประเทศสู่ดุลยภาพ และความยั่งยืน



ยุทธศาสตร์การพัฒนาประเทศ

ภายใต้บริบทการเปลี่ยนแปลงในกระแสโลกาภิวัตน์ที่ปรับเปลี่ยนเร็วและสลับซับซ้อนมากยิ่งขึ้น จำเป็นต้องกำหนดยุทธศาสตร์การพัฒนาประเทศที่เหมาะสม โดยเสริมสร้างความแข็งแกร่งของโครงสร้างของระบบต่าง ๆ ภายในประเทศให้มีศักยภาพแข่งขันได้ในกระแสโลกาภิวัตน์ และสร้างฐานความรู้ให้เป็นภูมิคุ้มกันต่อการเปลี่ยนแปลงต่าง ๆ ได้อย่างรู้เท่าทัน ควบคู่ไปกับการกระจายการพัฒนาที่เป็นธรรม และเสริมสร้างความเท่าเทียมกันของกลุ่มคนในสังคมและความเข้มแข็งของชุมชนท้องถิ่น พร้อมทั้งฟื้นฟูและอนุรักษ์ทรัพยากรธรรมชาติและคุณภาพสิ่งแวดล้อมให้คงความสมบูรณ์เป็นรากฐานการพัฒนาที่มั่นคง และเป็นฐานการดำรงวิถีชีวิตของชุมชนและสังคมไทย ตลอดจนการเสริมสร้างธรรมาภิบาลในการบริหารจัดการประเทศทุกระดับ อันจะนำไปสู่การพัฒนาประเทศที่มั่นคงและยั่งยืน สามารถดำรงอยู่ในประชาคมโลกได้อย่างมีเกียรติภูมิและมีศักดิ์ศรี โดยมียุทธศาสตร์การพัฒนาที่สำคัญในระยะแผนพัฒนาฯ ฉบับที่ 10 ดังนี้

1. ยุทธศาสตร์การพัฒนาคุณภาพคนและสังคมไทยสู่สังคมแห่งภูมิปัญญาและการเรียนรู้

ให้ความสำคัญกับ

1.1 การพัฒนาคนให้มีคุณธรรมนำความรู้ เกิดภูมิคุ้มกัน โดยพัฒนาจิตใจควบคู่กับการพัฒนาการเรียนรู้ของคนทุกกลุ่มทุกวัยตลอดชีวิต เริ่มตั้งแต่วัยเด็กให้มีความรู้พื้นฐานเข้มแข็ง มีทักษะชีวิต พัฒนาสมรรถนะ ทักษะของกำลังแรงงานให้สอดคล้องกับความต้องการพร้อมก้าวสู่โลกของการทำงานและการแข่งขันอย่างมีคุณภาพ สร้างและพัฒนากำลังคนที่เป็นเลิศโดยเฉพาะในการสร้างสรรค์นวัตกรรมและองค์ความรู้ ส่งเสริมให้คนไทยเกิดการเรียนรู้อย่างต่อเนื่องตลอดชีวิต จัดการองค์ความรู้ทั้งภูมิปัญญาท้องถิ่น และองค์ความรู้สมัยใหม่ ตั้งแต่ระดับชุมชนถึงระดับประเทศ สามารถนำไปใช้ในการพัฒนาเศรษฐกิจและสังคม

1.2 การเสริมสร้างสุขภาพคนไทยให้มีสุขภาพแข็งแรงทั้งกายและใจ มีความสัมพันธ์ทางสังคมและอยู่ในสภาพแวดล้อมที่น่าอยู่ เน้นการพัฒนาาระบบสุขภาพอย่างครบวงจร มุ่งการดูแลสุขภาพเชิงป้องกัน การฟื้นฟูสภาพร่างกายและจิตใจ เสริมสร้างคนไทยให้มีความมั่นคงทางอาหารและการบริโภคอาหารที่ปลอดภัย ลด ละ เลิกพฤติกรรมเสี่ยงต่อสุขภาพ

1.3 การเสริมสร้างคนไทยให้อยู่ร่วมกันในสังคมได้อย่างสันติสุข โดยเสริมสร้างความสัมพันธ์ที่ดีของคนในสังคมตั้งแต่ระดับครอบครัวให้มีความเข้มแข็ง พัฒนาระบบการคุ้มครองทางเศรษฐกิจและสังคมที่หลากหลายและครอบคลุมทั่วถึง สร้างโอกาสในการเข้าถึงแหล่งทุน ส่งเสริมการดำรงชีวิตที่มีความปลอดภัย น่าอยู่ บนพื้นฐานของความยุติธรรมในสังคม เสริมสร้างกระบวนการยุติธรรมแบบบูรณาการและการบังคับใช้กฎหมายอย่างจริงจัง ควบคู่ไปกับการเสริมสร้างจิตสำนึกด้านสิทธิและหน้าที่ของพลเมือง และความตระหนักถึงคุณค่าและเคารพศักดิ์ศรีความเป็นมนุษย์เพื่อลดความขัดแย้ง

2. ยุทธศาสตร์การสร้างความเข้มแข็งของชุมชนและสังคมให้เป็นรากฐานที่มั่นคงของประเทศ ให้ความสำคัญกับ

2.1 การเสริมสร้างความเข้มแข็งของชุมชนด้วยการส่งเสริมการรวมตัว ร่วมคิด ร่วมทำ ในรูปแบบที่หลากหลาย และจัดกิจกรรมอย่างต่อเนื่องตามความพร้อมของชุมชน มีกระบวนการจัดการองค์ความรู้และระบบการเรียนรู้ของชุมชนอย่างเป็นขั้นตอน มีเครือข่ายการเรียนรู้ทั้งภายในและภายนอกชุมชน มีกระบวนการพัฒนาต่อยอดให้เกิดประโยชน์แก่ชุมชนในการนำไปสู่การพึ่งตนเอง รวมทั้งการสร้างภูมิคุ้มกันให้ชุมชนพร้อมเผชิญการเปลี่ยนแปลง

2.2 การสร้างความมั่นคงของเศรษฐกิจชุมชน เน้นการผลิตเพื่อการบริโภคอย่างพอเพียงภายในชุมชน สนับสนุนให้ชุมชนมีการรวมกลุ่มในรูปแบบสหกรณ์ กลุ่มอาชีพ สนับสนุนการนำภูมิปัญญาและวัฒนธรรมท้องถิ่นมาใช้ในการสร้างสรรค์คุณค่าของสินค้าและบริการ และสร้างความร่วมมือกับภาคเอกชนในการลงทุนสร้างอาชีพและรายได้ที่มีการจัดสรรอย่างเป็นธรรมแก่ชุมชน ส่งเสริมการลงทุนระหว่างเครือข่ายองค์กรชุมชนกับองค์กรปกครองส่วนท้องถิ่น รวมทั้งสร้างระบบบ่มเพาะวิสาหกิจชุมชนควบคู่กับการพัฒนาความรู้ด้านการจัดการ การตลาด และทักษะในการประกอบอาชีพ

2.3 การเสริมสร้างศักยภาพของชุมชนในการอยู่ร่วมกันกับทรัพยากรธรรมชาติและสิ่งแวดล้อมอย่างสันติและเกื้อกูลด้วยการส่งเสริมสิทธิชุมชนและกระบวนการมีส่วนร่วมของชุมชนในการสงวนอนุรักษ์ ฟื้นฟู พัฒนา ใช้ประโยชน์และเพิ่มประสิทธิภาพการบริหารจัดการ รวมทั้งการสร้างกลไกในการปกป้องคุ้มครองทรัพยากรธรรมชาติและสิ่งแวดล้อมในท้องถิ่น

3. ยุทธศาสตร์การปรับโครงสร้างเศรษฐกิจให้สมดุลและยั่งยืน ให้ความสำคัญกับ

3.1 การปรับโครงสร้างการผลิตเพื่อเพิ่มผลิตภาพและคุณค่าของสินค้าและบริการบนฐานความรู้และความเป็นไทย โดยใช้กระบวนการพัฒนาคลัสเตอร์และห่วงโซ่อุปทานรวมทั้งเครือข่ายชุมชนบนรากฐานของความรู้สมัยใหม่ ภูมิปัญญาท้องถิ่นและวัฒนธรรมไทย และความหลากหลายทางชีวภาพ เพื่อสร้างสินค้าที่มีคุณภาพและมูลค่าสูง มีตราสินค้าเป็นที่ยอมรับของตลาด รวมทั้งสร้างบรรยากาศการลงทุนที่ดี เพื่อดึงดูดการลงทุนจากต่างประเทศ และส่งเสริมการลงทุนในต่างประเทศ ตลอดจนการพัฒนาโครงสร้างพื้นฐานและระบบโลจิสติกส์ การปฏิรูปองค์กร การปรับปรุงกฎระเบียบ และพัฒนาระบบมาตรฐานในด้านต่าง ๆ เพื่อสนับสนุนการปรับโครงสร้างการผลิต

3.2 การสร้างภูมิคุ้มกันของระบบเศรษฐกิจ โดยการบริหารเศรษฐกิจส่วนรวมอย่างมีประสิทธิภาพเพื่อรักษาเสถียรภาพทางเศรษฐกิจให้มั่นคง และสนับสนุนการปรับโครงสร้างการผลิตโดยการระดมทุนไปสู่ภาคการผลิตที่มีประสิทธิภาพ การส่งเสริมการออมอย่างเป็นระบบเพื่อเป็นแหล่งระดมทุนและเป็นหลักประกันในชีวิตของประชาชน และการเพิ่มประสิทธิภาพการใช้พลังงานและการพัฒนาแหล่งพลังงานทางเลือก เพื่อลดการพึ่งพิงการนำเข้าพลังงานและประหยัดเงินตราต่างประเทศ

3.3 การสนับสนุนให้เกิดการแข่งขันที่เป็นธรรม และการกระจายผลประโยชน์จากการพัฒนาอย่างเป็นธรรม โดยส่งเสริมการแข่งขันการประกอบธุรกิจในระบบได้อย่างเสรีและเป็นธรรม การกระจายการพัฒนาโครงสร้างพื้นฐานไปสู่ภูมิภาคอย่างสมดุลและเป็นธรรม เพิ่มประสิทธิภาพและความครอบคลุมของการให้บริการของระบบการเงินฐานราก ให้สามารถสนับสนุนการพัฒนาศักยภาพชุมชนและเศรษฐกิจฐานรากด้วยการเพิ่มขีดความสามารถบุคลากร ให้สามารถบริหารจัดการเงินทุนได้อย่างมีประสิทธิภาพ พัฒนาการจัดการเงินชุมชนให้มีฐานะเป็นนิติบุคคล และใช้สถาบันการเงินเฉพาะกิจเป็นกลไกในการระดมทุน รวมทั้งดำเนินนโยบายการคลังเพื่อส่งเสริมการกระจายรายได้ด้วยการกระจายอำนาจการจัดเก็บภาษี การจัดทำงบประมาณ การเบิกจ่าย และการก่องหนี่ภายใต้กรอบการรักษาวินัยทางการคลัง

4. ยุทธศาสตร์การพัฒนาระบบฐานความหลากหลายทางชีวภาพและการสร้างความมั่นคงของฐานทรัพยากรและสิ่งแวดล้อม ให้มีความสำคัญกับ

4.1 การรักษาฐานทรัพยากรและความสมดุลของระบบนิเวศน์ เพื่อรักษาสมดุลระหว่างการอนุรักษ์และการใช้ประโยชน์ โดยพัฒนาระบบฐานข้อมูลและสร้างองค์ความรู้ ส่งเสริมสิทธิชุมชนและการมีส่วนร่วมในการจัดการทรัพยากร ตลอดจนพัฒนาระบบการจัดการร่วมเพื่ออนุรักษ์และฟื้นฟูทรัพยากรธรรมชาติ โดยเฉพาะการดูแลทรัพยากรธรรมชาติหลัก ได้แก่ ดิน น้ำ ป่าไม้ ทรัพยากรทะเลและชายฝั่ง ทรัพยากรแร่ การแก้ปัญหาความขัดแย้งอย่างสันติวิธี รวมทั้งการป้องกันภัยพิบัติ

4.2 การสร้างสภาพแวดล้อมที่ดีเพื่อยกระดับคุณภาพชีวิตและการพัฒนาที่ยั่งยืน โดยการปรับแผนการผลิตและพฤติกรรมบริโภคไปสู่การผลิตและการบริโภคที่ยั่งยืน เพื่อลดผลกระทบต่อฐานทรัพยากรธรรมชาติและสิ่งแวดล้อม โดยใช้กลไกทางเศรษฐศาสตร์ทั้งด้านการเงินและการคลัง และการสร้างตลาดสินค้าและบริการที่เป็นมิตรกับสิ่งแวดล้อม รวมทั้งพัฒนาประสิทธิภาพการจัดการเพื่อลดมลพิษและควบคุมกิจกรรมที่จะส่งผลกระทบต่อคุณภาพชีวิต โดยการเพิ่มประสิทธิภาพการกำจัดมลพิษขององค์กรปกครองส่วนท้องถิ่น และมีกลไกกำหนดจุดยืนต่อพันธกรณีและข้อตกลงระหว่างประเทศ

4.3 การพัฒนาคุณค่าความหลากหลายทางชีวภาพและภูมิปัญญาท้องถิ่น เป็นการวางพื้นฐานเพื่อนำไปสู่การพัฒนาระบบฐานความหลากหลายทางชีวภาพในระยะยาว โดยใช้หลักเศรษฐกิจพอเพียงเป็นแนวทางสำคัญ เริ่มจากการจัดการองค์ความรู้และสร้างภูมิคุ้มกัน ส่งเสริมการใช้ความหลากหลายทางชีวภาพในการสร้างความมั่นคงของภาคเศรษฐกิจท้องถิ่นและชุมชน รวมทั้งพัฒนาขีดความสามารถและสร้างนวัตกรรมจากทรัพยากรชีวภาพที่เป็นเอกลักษณ์ของประเทศ

5. ยุทธศาสตร์การเสริมสร้างธรรมาภิบาลในการบริหารจัดการประเทศ มุ่งเสริมสร้างความ เป็นธรรมในสังคมอย่างยั่งยืน ให้ความสำคัญกับ

5.1 การเสริมสร้างและพัฒนาวัฒนธรรมประชาธิปไตยและธรรมาภิบาล ให้เป็นส่วนหนึ่งของวิถีการดำเนินชีวิตในสังคมไทย โดยสร้างกระบวนการเรียนรู้ ปลูกฝังจิตสำนึก ค่านิยมวัฒนธรรม ประชาธิปไตยและธรรมาภิบาลแก่เยาวชนและประชาชนทุกระดับอย่างต่อเนื่องจริงจัง พร้อมทั้งพัฒนา ภาวะความเป็นผู้นำประชาธิปไตยที่มีคุณธรรม จริยธรรม และธรรมาภิบาลในสังคมทุกระดับเพื่อให้เป็น แบบอย่างที่ดีในสังคม ตลอดจนวางรากฐานกระบวนการประชาธิปไตยโดยให้ประชาชนมีส่วนร่วมอย่าง แท้จริง และเพิ่มประสิทธิภาพกลไกและกระบวนการตรวจสอบการใช้อำนาจอธิปไตยและการเมืองให้เข้มแข็ง และเป็นอิสระมากขึ้น

5.2 เสริมสร้างความเข้มแข็งของภาคประชาชน ให้สามารถเข้าร่วมในการบริหารจัดการ ประเทศ โดยส่งเสริมให้ประชาชนเข้าถึงกระบวนการยุติธรรมอย่างเท่าเทียม เพื่อสร้างความเป็นธรรม สร้างความสมดุล และร่วมในการบริหารจัดการประเทศให้เกิดความเป็นธรรมและความโปร่งใสในการ พัฒนาประเทศ เสริมสร้างความเข้มแข็งและสร้างเครือข่ายการทำงานของกลไกตรวจสอบภาค ประชาชน เพื่อติดตามตรวจสอบการใช้อำนาจของภาครัฐได้อย่างเข้มแข็งมีประสิทธิภาพ

5.3 สร้างภาคราชการที่มีประสิทธิภาพและมีธรรมาภิบาล เน้นการบริการแทนการกำกับ ควบคุม และทำงานร่วมกับหุ้นส่วนการพัฒนา เน้นการพัฒนาประสิทธิภาพและความคุ้มค่าในการ ปฏิบัติภารกิจด้วยการปรับบทบาทโครงสร้างและกลไกการบริหารจัดการภาครัฐและรัฐวิสาหกิจให้มี ประสิทธิภาพ ทันสมัย ลดการบังคับควบคุม คำนึงถึงความต้องการของประชาชนและทำงานร่วมกับ หุ้นส่วนการพัฒนา เพิ่มบทบาทภาคเอกชนในกิจการของรัฐและรัฐวิสาหกิจ เพื่อเพิ่มประสิทธิภาพและ คุณภาพการให้บริการสาธารณะและลดภาระการลงทุนของภาครัฐ ตลอดจนพัฒนากลไกการกำกับดูแล ที่เข้มแข็ง เพื่อให้เกิดการแข่งขันที่เป็นธรรม โปร่งใส โดยคำนึงถึงผลประโยชน์ของประเทศและ คุ่มครองผู้ใช้บริการ โดยดำเนินการควบคู่ไปกับการปลูกฝังจิตสำนึกข้าราชการให้ยึดหลักคุณธรรม จริยธรรม การรับผิดชอบต่อส่วนรวม การพร้อมรับการตรวจสอบจากภาคประชาชนและยึดปฏิบัติตาม กฎหมายที่เกี่ยวข้องกับการเปิดเผยข้อมูลข่าวสารอย่างเคร่งครัด

5.4 การกระจายอำนาจการบริหารจัดการประเทศสู่ภูมิภาค ท้องถิ่นและชุมชนเพิ่มขึ้นต่อเนื่อง โดยพัฒนาศักยภาพและกระจายอำนาจการตัดสินใจให้ท้องถิ่นมีบทบาท สามารถรับผิดชอบในการ บริหารจัดการสาธารณะ ตลอดจนแก้ไขปัญหาที่ตอบสนองความต้องการของประชาชนในพื้นที่ และสามารถสร้างความเจริญทางเศรษฐกิจและสังคมให้แก่ท้องถิ่นอย่างแท้จริง พร้อมทั้งเปิดโอกาสให้ ประชาชนเข้ามามีส่วนร่วมในการพัฒนาท้องถิ่นของตนเอง

5.5 ส่งเสริมภาคธุรกิจเอกชนให้เกิดความเข้มแข็ง สุจริตและมีธรรมาภิบาล โดยมีมาตรการส่งเสริมและสร้างแรงจูงใจให้ธุรกิจเอกชนทั้งที่จดทะเบียนในตลาดหลักทรัพย์ และธุรกิจเอกชนทั่วไปเป็น “บริษัทภิบาล” เพิ่มมากขึ้น สร้างจิตสำนึกในการประกอบธุรกิจอย่างซื่อสัตย์ยุติธรรม ต่อผู้บริโภค และเป็นธรรมกับธุรกิจคู่แข่ง พร้อมทั้งยึดมั่นในความรับผิดชอบต่อสังคม แบ่งปันผลประโยชน์คืนสู่สาธารณะ ตลอดจนสนับสนุนสถาบันวิชาชีพธุรกิจประเภทต่าง ๆ ให้มีบทบาทในการสร้างธรรมาภิบาลแก่ภาคธุรกิจมากขึ้น

5.6 การปฏิรูปกฎหมาย กฎระเบียบและขั้นตอน กระบวนการเกี่ยวกับการพัฒนา เศรษฐกิจและสังคม เพื่อสร้างความสมดุลในการจัดสรรประโยชน์จากการพัฒนา ด้วยการเปิดโอกาสให้ ภาคีและกลุ่มต่าง ๆ มีส่วนร่วมในการเสนอแนะและตรากฎหมาย เพื่อประสานประโยชน์ของภาคส่วนต่าง ๆ ให้เสมอภาคและมีความสมดุล โดยการปฏิรูปกฎหมายเพื่อสร้างความเป็นธรรมทางเศรษฐกิจ ลดการใช้ดุลพินิจของราชการและเจ้าหน้าที่ รวมทั้งสร้างความเข้มแข็งของกลไกการบังคับใช้กฎหมาย โดยเฉพาะกฎหมายที่เกี่ยวข้องกับการประกอบธุรกิจ เพื่อสร้างความเป็นธรรมต่อผู้ประกอบการขนาดเล็กและผู้ประกอบการใหม่

5.7 การรักษาและเสริมสร้างความมั่นคง เพื่อสนับสนุนการบริหารจัดการประเทศสู่ ดุลยภาพและความยั่งยืน โดยการพัฒนาศักยภาพ บทบาทและภารกิจของหน่วยงานด้านการป้องกัน ประเทศ ความมั่นคงและรักษาความสงบเรียบร้อยให้มีประสิทธิภาพ มีความพร้อมในการป้องกัน ประเทศ และตอบสนองต่อภัยคุกคามในทุกรูปแบบสถานการณ์ได้ฉับไว พร้อมทั้งผนึกพลังร่วมกับ ภาคส่วนต่าง ๆ ดำเนินการป้องกันและพัฒนาประเทศให้สามารถพิทักษ์รักษาเอกราช สถาบัน พระมหากษัตริย์ ผลประโยชน์ของชาติ และการปกครองตามระบอบประชาธิปไตย อันมีพระมหากษัตริย์ เป็นประมุข รวมทั้งสามารถสร้างความมั่นคงของประชาชนและสังคม ให้มีความอยู่รอดปลอดภัย โดยยึดหลักธรรมาภิบาลในทุกระดับ

.....

นโยบายและยุทธศาสตร์การวิจัยของชาติ (พ.ศ. 2551–2553)

นโยบายการวิจัยของชาติระหว่าง พ.ศ. 2551–2553 ได้กำหนดไว้ดังนี้

1. เน้นการบูรณาการด้านการวิจัยที่สอดคล้องกับแนวนโยบายและยุทธศาสตร์การพัฒนาประเทศ สามารถเชื่อมโยงกับแผนพัฒนาเศรษฐกิจและสังคมแห่งชาติ ฉบับที่ 10 (พ.ศ. 2550-2554) และนโยบายและแนวทางการวิจัยของชาติ ฉบับที่ 6 (พ.ศ. 2545-2549) โดยการวิจัยจะตอบสนองความต้องการของชุมชนและปัญหาที่สำคัญเร่งด่วนเพื่อการพัฒนาประเทศ โดยดำเนินการควบคู่กับการวิจัยเพื่อความเป็นเลิศทางวิชาการ อันเป็นรากฐานอันสำคัญของการพัฒนาประเทศอย่างสมดุลและยั่งยืน

2. ให้ทุกภาคส่วนที่เกี่ยวกับการวิจัย ตลอดจนในพื้นที่ได้มีส่วนร่วมกันเสนอแนะ ปฏิบัติ และติดตามผล เพื่อให้เกิดการพัฒนางานวิจัยในทุกภาคส่วนและทุกระดับของประเทศ อีกทั้งเพื่อส่งเสริมให้เกิดงานวิจัยที่ตอบสนองการพัฒนาประเทศมากขึ้น

3. เน้นงานวิจัยตามยุทธศาสตร์การวิจัยของชาติ (พ.ศ. 2551-2553) ซึ่งมีการจัดลำดับความสำคัญและความจำเป็นของกลยุทธ์การวิจัยที่สอดคล้องกับแนวทางการพัฒนาประเทศบนพื้นฐานปรัชญาเศรษฐกิจพอเพียง สามารถนำผลการวิจัยที่ได้รับไปใช้ประโยชน์ในเชิงเศรษฐกิจ สังคม และสาธารณสุข ในระดับชุมชนและระดับประเทศ

4. งบประมาณการวิจัยมีการกระจายไปยังหน่วยงานต่าง ๆ รวมทั้งในภูมิภาค โดยมีกระบวนการบริหารจัดการงบประมาณเพื่อการวิจัยอย่างมีประสิทธิภาพ และมีกลไกกระตุ้นให้เกิดความร่วมมือระหว่างหน่วยงานวิจัยในส่วนกลางและในส่วนภูมิภาค อันจะนำไปสู่การสร้างเครือข่ายการวิจัยและพัฒนา การพัฒนาศูนย์กลางการวิจัยเฉพาะทาง และการพัฒนาบุคลากรการวิจัยร่วมกัน

5. ดำเนินยุทธศาสตร์การวิจัยของชาติ (พ.ศ. 2551-2553) อย่างเป็นเอกภาพและมีประสิทธิภาพ โดยมีการติดตามประเมินผลอย่างต่อเนื่องและเป็นระบบ

6. นโยบายและยุทธศาสตร์การวิจัยของชาติ (พ.ศ. 2551-2553) เป็นพื้นฐานซึ่งนโยบายที่เชื่อมโยงกับนโยบายและแนวทางการวิจัยของชาติระยะยาว ซึ่งจะนำไปสู่การพัฒนางานวิจัยที่มีคุณภาพ เพื่อการพัฒนาที่สมดุลและยั่งยืน

นโยบายการวิจัยของชาติดังกล่าวจะรองรับ วิสัยทัศน์การวิจัยของชาติ คือ “ประเทศไทยมีงานวิจัยที่มีคุณภาพ เพื่อการพัฒนาที่สมดุลและยั่งยืน” โดยมี พันธกิจการวิจัยของชาติ คือ “พัฒนาศักยภาพและขีดความสามารถในการวิจัยของประเทศให้สูงขึ้น และสร้างฐานความรู้ที่มีคุณค่า

เพื่อสามารถประยุกต์และพัฒนาวิทยาการที่เหมาะสม รวมทั้งต่อยอดภูมิปัญญาท้องถิ่นให้เกิดประโยชน์เชิงพาณิชย์และสาธารณะ โดยใช้ทรัพยากรและเครือข่ายวิจัยอย่างมีประสิทธิภาพ ที่ทุกฝ่ายมีส่วนร่วม”

เพื่อให้บรรลุตามวิสัยทัศน์และพันธกิจการวิจัยของชาติ (พ.ศ.2551-2553) จึงได้กำหนด ยุทธศาสตร์การวิจัยของชาติ (พ.ศ.2551-2553) รวม 5 ยุทธศาสตร์ ดังนี้คือ

1. ยุทธศาสตร์การวิจัยที่ 1 การสร้างศักยภาพและความสามารถเพื่อการพัฒนาทางเศรษฐกิจ

เป้าประสงค์การวิจัย : สร้างเสริมองค์ความรู้เพื่อเป็นพื้นฐานสู่การสร้างศักยภาพและความสามารถเพื่อการพัฒนาทางเศรษฐกิจอย่างสมดุลและยั่งยืน บนพื้นฐานปรัชญาเศรษฐกิจพอเพียง

ตัวชี้วัด : 1. ผลงานวิจัยที่มีคุณภาพ มีกระบวนการวิจัยที่สอดคล้องกับเป้าหมายและวัตถุประสงค์ มีการถ่ายทอดผลการวิจัยสู่กลุ่มเป้าหมาย สร้างเสริมองค์ความรู้ ก่อให้เกิดมูลค่าเพิ่มทางเศรษฐกิจและก่อให้เกิดผลกระทบในด้านการพัฒนาเศรษฐกิจ

2. งบประมาณการวิจัยที่จัดสรรให้หน่วยงานภาครัฐภายใต้ยุทธศาสตร์การวิจัยที่ 1

เป้าหมาย : 1. มีจำนวนผลงานวิจัยที่มีการนำไปใช้ประโยชน์ในเชิงเศรษฐกิจและสาธารณะในระดับชุมชน และระดับประเทศ ไม่น้อยกว่า 6,000 ผลงาน

2. มีการจัดสรรงบประมาณการวิจัยให้หน่วยงานภาครัฐ ภายใต้ยุทธศาสตร์การวิจัยที่ 1 คิดเป็นร้อยละ 32 ของงบประมาณการวิจัยที่จัดสรรให้หน่วยงานภาครัฐทั้งหมด

งบประมาณที่คาดว่าจะใช้	พ.ศ. 2551	พ.ศ. 2552	พ.ศ. 2553	รวม
ล้านบาท	6,089	7,436	8,555	22,080

ยุทธศาสตร์การวิจัยนี้มุ่งเน้นการวิจัยเพื่อพัฒนาประสิทธิภาพการผลิตทางการเกษตร ซึ่งครอบคลุมการสร้างมูลค่าผลผลิตทางการเกษตรและประมง รวมทั้งการพัฒนาองค์ความรู้และภูมิปัญญาท้องถิ่นเพื่อเป็นพื้นฐานในการพัฒนาเศรษฐกิจชุมชน นอกจากนี้ยังมุ่งเน้นการวิจัยเพื่อการพัฒนาประสิทธิภาพการผลิตทางอุตสาหกรรมและการบริการ ซึ่งครอบคลุมถึงการท่องเที่ยว

การพัฒนาด้านพลังงาน โลจิสติกส์ และเทคโนโลยีสารสนเทศและการสื่อสาร โดยคำนึงถึงบทบาทการแข่งขันของประเทศภายใต้การเปลี่ยนแปลง ทั้งในระดับประเทศและระดับนานาชาติ รวมทั้งสัมพันธ์ภาพกับประเทศเพื่อนบ้าน โดยดำเนินการบนพื้นฐานปรัชญาเศรษฐกิจพอเพียง ซึ่งกำหนดกลยุทธ์การวิจัยที่ให้ความสำคัญในเรื่องต่าง ๆ รวม 8 กลยุทธ์ และ 29 แผนงานวิจัย ดังนี้

กลยุทธ์การวิจัยที่ 1 การสร้างมูลค่าผลผลิตทางการเกษตรและประมง และการพัฒนาศักยภาพในการแข่งขันและการพึ่งพาตนเองของสินค้าเกษตรและประมง ประกอบด้วย 8 แผนงานวิจัย ดังนี้

- 1.1 การวิจัยเกี่ยวกับการพัฒนาการผลิตพืชเศรษฐกิจเพื่อสร้างมูลค่าเพิ่มและนำไปสู่การแข่งขันและการพึ่งพาตนเอง เช่น ข้าว ยางพารา ปาล์มน้ำมัน อ้อย มันสำปะหลัง พืชผัก ผลไม้ ไม้ดอกไม้ประดับ เป็นต้น
- 1.2 การวิจัยและพัฒนาเกี่ยวกับปศุสัตว์เพื่อสร้างมูลค่าเพิ่มและนำไปสู่การแข่งขันและการพึ่งพาตนเอง เช่น สุกร โคเนื้อ ไก่เนื้อ สัตว์ปีก แพะ เป็นต้น
- 1.3 การวิจัยและพัฒนาเกี่ยวกับประมงและการเพาะเลี้ยงชายฝั่งเพื่อสร้างมูลค่าเพิ่มและนำไปสู่การแข่งขันและการพึ่งพาตนเอง
- 1.4 การวิจัยเกี่ยวกับการเพิ่มประสิทธิภาพด้านการจัดการเก็บเกี่ยวผลผลิตทางการเกษตรและประมง
- 1.5 การวิจัยเกี่ยวกับการพัฒนามาตรฐานสินค้าเกษตรและประมง
- 1.6 การวิจัยเกี่ยวกับการผลิตอาหารปลอดภัย
- 1.7 การวิจัยเกี่ยวกับเกษตรอินทรีย์
- 1.8 การวิจัยเกี่ยวกับการบริหารจัดการระบบชลประทานที่เหมาะสม ในพื้นที่และการใช้น้ำชลประทานอย่างมีประสิทธิภาพ เพื่อการผลิตทางการเกษตรและประมง

กลยุทธ์การวิจัยที่ 2 การพัฒนาองค์ความรู้และภูมิปัญญาท้องถิ่นเพื่อเป็นพื้นฐานในการพัฒนาเศรษฐกิจชุมชนอย่างยั่งยืน ประกอบด้วย 4 แผนงานวิจัย ดังนี้

- 2.1 การวิจัยเกี่ยวกับการพัฒนาเศรษฐกิจชุมชนตามปรัชญาเศรษฐกิจพอเพียง
- 2.2 การวิจัยเกี่ยวกับกระบวนการสร้างองค์ความรู้และต่อยอดภูมิปัญญาท้องถิ่น
- 2.3 การวิจัยเกี่ยวกับมาตรฐานผลิตภัณฑ์สินค้าของท้องถิ่น
- 2.4 การวิจัยเกี่ยวกับการจัดการผลิตและการตลาดสินค้าในระดับชุมชนที่เหมาะสม โดยใช้องค์ความรู้และภูมิปัญญาท้องถิ่น

กลยุทธ์การวิจัยที่ 3 การพัฒนาประสิทธิภาพการผลิตทางอุตสาหกรรมให้เอื้อต่อการดำเนินธุรกิจอย่างยั่งยืน ประกอบด้วย 3 แผนงานวิจัย ดังนี้

- 3.1 การวิจัยเกี่ยวกับการเพิ่มประสิทธิภาพการผลิตทางอุตสาหกรรมเป้าหมาย
- 3.2 การวิจัยเกี่ยวกับการเพิ่มศักยภาพของการเป็นฐานการผลิตภาคอุตสาหกรรม

3.3 การวิจัยเกี่ยวกับการพัฒนาวัตถุดิบในประเทศและการเพิ่มมูลค่าสินค้าเพื่อพัฒนา
ศักยภาพการผลิตและการตลาด

กลยุทธ์การวิจัยที่ 4 การพัฒนาศักยภาพทางเศรษฐกิจจากการท่องเที่ยว ประกอบด้วย 3 แผนงาน
วิจัย ดังนี้

- 4.1 การวิจัยเกี่ยวกับการพัฒนาศักยภาพการบริหารจัดการด้านการท่องเที่ยว
- 4.2 การวิจัยเกี่ยวกับวิสาหกิจชุมชนกับการพัฒนาการท่องเที่ยว
- 4.3 การวิจัยเกี่ยวกับการพัฒนาศักยภาพแหล่งท่องเที่ยวอย่างยั่งยืน

กลยุทธ์การวิจัยที่ 5 การพัฒนาอุตสาหกรรมผลิตพลังงานชีวภาพและพลังงานทางเลือกอื่น
ประกอบด้วย 3 แผนงานวิจัย ดังนี้

- 5.1 การวิจัยเกี่ยวกับการพัฒนาอุตสาหกรรมผลิตพลังงานชีวภาพ
- 5.2 การวิจัยเกี่ยวกับการพัฒนาอุตสาหกรรมผลิตพลังงานทางเลือกอื่น
- 5.3 การวิจัยเกี่ยวกับการประหยัดการใช้พลังงานประเภทต่าง ๆ

กลยุทธ์การวิจัยที่ 6 การยกระดับประสิทธิภาพและมาตรฐานการให้บริการด้านโลจิสติกส์ที่มี
คุณภาพ ประกอบด้วย 3 แผนงานวิจัย ดังนี้

- 6.1 การวิจัยเกี่ยวกับการพัฒนามาตรฐาน และยกระดับประสิทธิภาพการให้บริการด้านโลจิสติกส์
- 6.2 การวิจัยเกี่ยวกับการพัฒนาศักยภาพบุคลากรด้านโลจิสติกส์
- 6.3 การวิจัยเกี่ยวกับการพัฒนาโครงข่ายคมนาคมและระบบการจัดส่งและกระจายสินค้าที่มี
มาตรฐาน และการเพิ่มประสิทธิภาพด้านการขนส่งผลผลิตที่มีประสิทธิภาพ

กลยุทธ์การวิจัยที่ 7 การเพิ่มสมรรถนะและขีดความสามารถในการแข่งขันของประเทศด้าน
เทคโนโลยีสารสนเทศและการสื่อสาร ประกอบด้วย 2 แผนงานวิจัย ดังนี้

- 7.1 การวิจัยเกี่ยวกับการเพิ่มสมรรถนะและพัฒนาขีดความสามารถทางเทคโนโลยี
สารสนเทศและการสื่อสาร
- 7.2 การวิจัยและพัฒนาเกี่ยวกับระบบฐานข้อมูลและการเชื่อมโยงข้อมูล ระหว่างหน่วยงาน
ภาครัฐ เอกชนและผู้ให้บริการ

กลยุทธ์การวิจัยที่ 8 การพัฒนาเศรษฐกิจระหว่างประเทศ ประกอบด้วย 3 แผนงานวิจัย ดังนี้

- 8.1 การวิจัยเกี่ยวกับผลกระทบทางเศรษฐกิจและแนวทางการแก้ไขปัญหาอันเกิดจากการ
เปลี่ยนแปลงนโยบายทางการค้า ข้อตกลงการค้าเสรี และการเชื่อมโยงอาเซียนสู่สากล
- 8.2 การวิจัยเกี่ยวกับการสร้างสัมพันธภาพและการพัฒนาทางเศรษฐกิจที่ยั่งยืนร่วมกับ
ประเทศเพื่อนบ้าน
- 8.3 การวิจัยเกี่ยวกับกลไกที่เหมาะสมในการพัฒนาเศรษฐกิจระหว่างประเทศ

2. ยุทธศาสตร์การวิจัยที่ 2 การสร้างศักยภาพและความสามารถเพื่อการพัฒนาทางสังคม

- เป้าประสงค์การวิจัย** : สร้างเสริมองค์ความรู้เพื่อเป็นพื้นฐานสู่การสร้างศักยภาพและความสามารถเพื่อการพัฒนาทางสังคม
- ตัวชี้วัด** :
1. ผลงานวิจัยที่มีคุณภาพ มีกระบวนการวิจัยที่สอดคล้องกับเป้าหมายและวัตถุประสงค์ มีการถ่ายทอดผลการวิจัยสู่กลุ่มเป้าหมาย สร้างเสริมองค์ความรู้ ก่อให้เกิดคุณค่าทางสังคม และก่อให้เกิดผลกระทบในด้านการพัฒนาสังคม
 2. งบประมาณการวิจัยที่จัดสรรให้หน่วยงานภาครัฐภายใต้ยุทธศาสตร์การวิจัยที่ 2
- เป้าหมาย** :
1. มีจำนวนผลงานวิจัยที่มีการนำไปใช้ประโยชน์ในการพัฒนาสังคมและเชิงสาธารณะในระดับชุมชนและระดับประเทศ ไม่น้อยกว่า 5,000 ผลงาน
 2. มีการจัดสรรงบประมาณการวิจัยให้หน่วยงานภาครัฐภายใต้ยุทธศาสตร์การวิจัยที่ 2 คิดเป็น ร้อยละ 26 ของงบประมาณการวิจัยที่จัดสรร ให้หน่วยงานภาครัฐทั้งหมด

งบประมาณที่คาดว่าจะใช้	พ.ศ. 2551	พ.ศ. 2552	พ.ศ. 2553	รวม
ล้านบาท	5,367	5,961	6,661	17,940

ยุทธศาสตร์การวิจัยนี้มุ่งเน้นการวิจัยเพื่อพัฒนาคุณภาพการศึกษา วัฒนธรรม สุขภาพอนามัย คุณภาพชีวิต ตลอดจนการบริหารกิจการบ้านเมืองที่ดี การสร้างความเข้มแข็งและการสร้างภูมิคุ้มกันของท้องถิ่นและสังคม ตลอดจนการเสริมสร้างศักยภาพของชุมชนที่เน้นกระบวนการมีส่วนร่วมในการแก้ไขปัญหาความยากจน นอกจากนี้ ยังมุ่งเน้นการพัฒนาศักยภาพเยาวชน ผู้ด้อยโอกาส ผู้พิการ และผู้สูงอายุ และการเสริมสร้างความมั่นคงของประเทศ โดยกำหนดกลยุทธ์การวิจัยที่ให้ความสำคัญในเรื่องต่าง ๆ รวม 9 กลยุทธ์ และ 30 แผนงานวิจัย ดังนี้

กลยุทธ์การวิจัยที่ 1 การปฏิรูปการศึกษา กระบวนการเรียนการสอน ทั้งในและนอกระบบ ตลอดจนการพัฒนาระบบสนับสนุนการเรียนรู้ตลอดชีวิต ที่สอดคล้องกับวิถีชีวิตในแต่ละท้องถิ่น ประกอบด้วย 2 แผนงานวิจัย ดังนี้

- 1.1 การวิจัยเกี่ยวกับการปฏิรูปการศึกษา
- 1.2 การวิจัยเกี่ยวกับการพัฒนาคุณภาพการศึกษาที่เหมาะสมกับท้องถิ่น

กลยุทธ์การวิจัยที่ 2 การส่งเสริม อนุรักษ์และพัฒนาคุณค่าทางศาสนา ศิลปวัฒนธรรมและเอกลักษณ์ที่หลากหลาย ประกอบด้วย 2 แผนงานวิจัย ดังนี้

- 2.1 การวิจัยเกี่ยวกับการส่งเสริม อนุรักษ์ และพัฒนาคุณค่าทางศาสนา ศิลปวัฒนธรรม และเอกลักษณ์ของชาติ บนฐานภูมิปัญญาท้องถิ่น
- 2.2 การวิจัยเกี่ยวกับองค์ความรู้ทางศิลปวัฒนธรรม ประเพณี ค่านิยม และสร้างสรรค์งานศิลป์ ระดับท้องถิ่น ระดับชาติ และระดับนานาชาติ

กลยุทธ์การวิจัยที่ 3 การส่งเสริมสุขภาพ การป้องกันโรคอุบัติใหม่ การรักษาพยาบาล การฟื้นฟูสมรรถภาพทางกายและจิตใจ รวมถึงการคุ้มครองผู้บริโภค ประกอบด้วย 6 แผนงานวิจัย ดังนี้

- 3.1 การวิจัยเกี่ยวกับการส่งเสริมสุขภาพและเพิ่มประสิทธิภาพการให้บริการทางการแพทย์และสาธารณสุข
- 3.2 การวิจัยเกี่ยวกับสุขภาพของประชาชนในภาคการเกษตร อุตสาหกรรม และบริการ
- 3.3 การวิจัยเกี่ยวกับการเฝ้าระวังพฤติกรรมเสี่ยงต่อการติดเชื้อเอชไอวี
- 3.4 การวิจัยเกี่ยวกับการป้องกันโรคอุบัติใหม่
- 3.5 การวิจัยเกี่ยวกับการฟื้นฟูสมรรถภาพทางกายและจิตใจ
- 3.6 การวิจัยเกี่ยวกับการคุ้มครองผู้บริโภค

กลยุทธ์การวิจัยที่ 4 การพัฒนาและการคุ้มครองภูมิปัญญาการแพทย์แผนไทย การแพทย์พื้นบ้าน การแพทย์ทางเลือก และสมุนไพร ประกอบด้วย 2 แผนงานวิจัย ดังนี้

- 4.1 การวิจัยเกี่ยวกับการแพทย์แผนไทย การแพทย์พื้นบ้าน และการแพทย์ทางเลือก เพื่อสร้างองค์ความรู้จากภูมิปัญญาท้องถิ่นและการคุ้มครองภูมิปัญญา
- 4.2 การวิจัยเกี่ยวกับสมุนไพรเพื่อประโยชน์ทางการแพทย์และสาธารณสุข

กลยุทธ์การวิจัยที่ 5 การพัฒนาศักยภาพทางการกีฬา ประกอบด้วย 2 แผนงานวิจัย ดังนี้

- 5.1 การวิจัยเกี่ยวกับการกีฬาเพื่อการพัฒนาสังคม
- 5.2 การวิจัยเกี่ยวกับวิทยาศาสตร์การกีฬา

กลยุทธ์การวิจัยที่ 6 การพัฒนาขีดสมรรถนะและศักยภาพของหน่วยงานภาครัฐและภาคเอกชน ประกอบด้วย 5 แผนงานวิจัย ดังนี้

- 6.1 การวิจัยเกี่ยวกับการพัฒนาประสิทธิภาพการปฏิบัติงานของบุคลากรภาครัฐและภาคเอกชน
- 6.2 การวิจัยเกี่ยวกับการพัฒนากฎหมายและระบบงานยุติธรรม
- 6.3 การวิจัยเกี่ยวกับการมีคุณธรรมและจริยธรรม และการเสริมสร้างธรรมาภิบาลในสังคม
- 6.4 การวิจัยเกี่ยวกับการพัฒนารูปแบบการบริหารจัดการเพื่อการต่อต้านและป้องกันการทุจริตและการประพฤติดีมิชของภาคราชการและภาคเอกชน
- 6.5 การวิจัยเกี่ยวกับนโยบายและยุทธศาสตร์การบริหารจัดการที่มีประสิทธิภาพ

กลยุทธ์การวิจัยที่ 7 การจัดการปัญหาสุขภาพเสพติด ความปลอดภัยในชีวิตและทรัพย์สิน และปัญหาผู้มีอิทธิพล ประกอบด้วย 3 แผนงานวิจัย ดังนี้

- 7.1 การวิจัยเกี่ยวกับการพัฒนาเครือข่ายบริหารจัดการปัญหาสุขภาพเสพติด
- 7.2 การวิจัยเกี่ยวกับการแก้ปัญหาความปลอดภัยในชีวิตและทรัพย์สิน
- 7.3 การวิจัยเกี่ยวกับการป้องกันและปราบปรามผู้มีอิทธิพล โดยใช้มาตรการทางสังคม และกระบวนการมีส่วนร่วมของชุมชน

กลยุทธ์การวิจัยที่ 8 การส่งเสริมความเข้มแข็งและการเสริมสร้างภูมิคุ้มกันของท้องถิ่นและสังคม ประกอบด้วย 4 แผนงานวิจัย ดังนี้

- 8.1 การวิจัยเกี่ยวกับการสร้างเสริมความเข้มแข็งของท้องถิ่น กระบวนการและกลไกสนับสนุนการมีส่วนร่วมของประชาชน และการพัฒนาระเบียบชุมชน
- 8.2 การวิจัยเกี่ยวกับการส่งเสริมกระบวนการออมและการสร้างหลักประกันรายได้ ตลอดจนความมั่นคงในครัวเรือน
- 8.3 การวิจัยเกี่ยวกับการพัฒนาศักยภาพเยาวชน ผู้ด้อยโอกาส ผู้พิการ และผู้สูงอายุ
- 8.4 การวิจัยเกี่ยวกับการพัฒนาองค์ความรู้ด้านประชาสังคม และการจัดการความรู้เพื่อขจัดความยากจนและเสริมสร้างภูมิคุ้มกันของท้องถิ่นและสังคม

กลยุทธ์การวิจัยที่ 9 การเสริมสร้างความมั่นคงและบูรณาการการแก้ไขปัญหาสถานการณ์ความไม่สงบในประเทศ ประกอบด้วย 4 แผนงานวิจัย ดังนี้

- 9.1 การวิจัยเกี่ยวกับความมั่นคงในประเทศ
- 9.2 การวิจัยเกี่ยวกับหลักการ “เข้าใจ เข้าถึง พัฒนา” คุณภาพชีวิตและสังคม และการสร้างความสมานฉันท์ที่สอดคล้องกับวิถีชีวิตและวัฒนธรรมของชุมชนในพื้นที่จังหวัดชายแดนและในประเทศ
- 9.3 การวิจัยเกี่ยวกับการบริหารจัดการและผลกระทบอันเนื่องมาจากผู้ลักลอบเข้าเมือง แรงงานต่างด้าวและแรงงานต่างถิ่น
- 9.4 การวิจัยเกี่ยวกับศักยภาพและประสิทธิภาพงานการข่าวและการประชาสัมพันธ์ภาครัฐ

3. ยุทธศาสตร์การวิจัยที่ 3 การสร้างศักยภาพและความสามารถในการพัฒนาทางวิทยาการและทรัพยากรบุคคล

เป้าประสงค์การวิจัย : พัฒนาขีดความสามารถในการแข่งขันของประเทศและการพึ่งพาตนเอง โดยใช้ฐานความรู้ด้านวิทยาศาสตร์และเทคโนโลยี และวิทยาการต่าง ๆ

- ตัวชี้วัด** :
1. ผลงานวิจัยที่มีคุณภาพ มีกระบวนการวิจัยที่สอดคล้องกับเป้าหมายและวัตถุประสงค์ มีการถ่ายทอดผลการวิจัยสู่กลุ่มเป้าหมาย สร้างเสริมองค์ความรู้ และก่อให้เกิดผลกระทบในด้านการพัฒนาประเทศ
 2. งบประมาณการวิจัยที่จัดสรรให้หน่วยงานภาครัฐภายใต้ยุทธศาสตร์การวิจัยที่ 3
- เป้าหมาย** :
1. มีจำนวนผลงานวิจัยที่มีการนำไปใช้ประโยชน์ในเชิงเศรษฐกิจ สังคมและสาธารณสุข ในระดับชุมชนและระดับประเทศ ไม่น้อยกว่า 3,000 ผลงาน
 2. มีการจัดสรรงบประมาณการวิจัยให้หน่วยงานภาครัฐภายใต้ยุทธศาสตร์การวิจัยที่ 3 คิดเป็นร้อยละ 30 ของงบประมาณการวิจัยที่จัดสรรให้หน่วยงานภาครัฐทั้งหมด

งบประมาณที่คาดว่าจะใช้	พ.ศ. 2551	พ.ศ. 2552	พ.ศ. 2553	รวม
ล้านบาท	5,068	6,846	8,786	20,700

ยุทธศาสตร์การวิจัยนี้มุ่งเน้นการวิจัยเพื่อสร้างองค์ความรู้และต่อยอดภูมิปัญญาของประเทศ เพื่อพัฒนาสู่การใช้ประโยชน์เชิงพาณิชย์และสาธารณสุข ตลอดจนเสริมสร้างศักยภาพการวิจัยของประเทศ โดยกำหนดกลยุทธ์การวิจัยที่ให้ความสำคัญในเรื่องต่าง ๆ รวม 2 กลยุทธ์ และ 6 แผนงานวิจัย ดังนี้

กลยุทธ์การวิจัยที่ 1 การพัฒนานวัตกรรมและองค์ความรู้ใหม่ทางวิทยาศาสตร์ ทางสังคมศาสตร์ และการพัฒนาองค์ความรู้ใหม่ในวิทยาการต่าง ๆ ประกอบด้วย 4 แผนงานวิจัย ดังนี้

- 1.1 การวิจัยและพัฒนานวัตกรรมและองค์ความรู้ใหม่ทางวิทยาศาสตร์และเทคโนโลยี เช่น เทคโนโลยีชีวภาพ วัสดุศาสตร์ เทคโนโลยีสารสนเทศและสื่อสาร นาโนเทคโนโลยี วิทยาศาสตร์การแพทย์และสาธารณสุข เทคโนโลยีด้านอวกาศยุทธโธปกรณ์ เป็นต้น
- 1.2 การวิจัยและพัฒนานวัตกรรมและองค์ความรู้ใหม่ทางสังคมศาสตร์
- 1.3 การวิจัยและพัฒนานวัตกรรมและองค์ความรู้ใหม่ทางวิทยาการอื่น ๆ
- 1.4 การวิจัยเพื่อต่อยอดภูมิปัญญาของประเทศเพื่อการใช้ประโยชน์ในการพัฒนาประเทศ

กลยุทธ์การวิจัยที่ 2 การสร้างศักยภาพและความสามารถของทรัพยากรบุคคลในวิทยาการต่าง ๆ ประกอบด้วย 2 แผนงานวิจัย ดังนี้

- 2.1 การวิจัยเกี่ยวกับการพัฒนาศักยภาพและความสามารถของนักวิจัยรุ่นใหม่ นักวิจัย และนักบริหารการวิจัย ในวิทยาการต่าง ๆ ของภาครัฐและภาคเอกชน

2.2 การวิจัยเกี่ยวกับการพัฒนาผู้ช่วยนักวิจัยในภาครัฐและภาคเอกชน

4. ยุทธศาสตร์การวิจัยที่ 4 การเสริมสร้างและพัฒนาทุนทรัพยากรธรรมชาติและสิ่งแวดล้อม

เป้าประสงค์การวิจัย : พัฒนางองค์ความรู้และฐานข้อมูล เพื่อการบริหารจัดการและการพัฒนาทุนทางทรัพยากรธรรมชาติและสิ่งแวดล้อม ที่มีประสิทธิภาพอย่างเป็นระบบ โดยท้องถิ่นและชุมชนมีส่วนร่วม

ตัวชี้วัด : 1. ผลงานวิจัยที่มีคุณภาพ มีกระบวนการวิจัยที่สอดคล้องกับเป้าหมายและวัตถุประสงค์ มีการถ่ายทอดผลการวิจัยสู่กลุ่มเป้าหมาย พัฒนา องค์ความรู้ และก่อให้เกิดผลกระทบในด้านการพัฒนาประเทศ

2. งบประมาณการวิจัยที่จัดสรรให้หน่วยงานภาครัฐภายใต้ยุทธศาสตร์การวิจัยที่ 4

เป้าหมาย : 1. มีจำนวนผลงานวิจัยที่มีการนำไปใช้ประโยชน์ในเชิงเศรษฐกิจ สังคมและสาธารณสุข ในระดับชุมชนและระดับประเทศ ไม่น้อยกว่า 1,500 ผลงาน

2. มีการจัดสรรงบประมาณการวิจัยให้หน่วยงานภาครัฐภายใต้ยุทธศาสตร์การวิจัยที่ 4 คิดเป็นร้อยละ 8 ของงบประมาณการวิจัยที่จัดสรรให้หน่วยงานภาครัฐทั้งหมด

งบประมาณที่คาดว่าจะใช้	พ.ศ. 2551	พ.ศ. 2552	พ.ศ. 2553	รวม
ล้านบาท	1,617	1,843	2,060	5,520

ยุทธศาสตร์การวิจัยนี้มุ่งเน้นการวิจัยเกี่ยวกับการบริหารจัดการทรัพยากรธรรมชาติและสิ่งแวดล้อม ความหลากหลายทางชีวภาพ การอนุรักษ์และใช้ประโยชน์ทรัพยากรธรรมชาติอย่างยั่งยืน โดยการมีส่วนร่วมของประชาชนและสังคม รวมทั้งการสร้างองค์ความรู้เกี่ยวกับทรัพยากรดิน ทรัพยากรน้ำ และภัยธรรมชาติ โดยกำหนดกลยุทธ์การวิจัยที่ให้ความสำคัญในเรื่องต่าง ๆ รวม 4 กลยุทธ์ และ 16 แผนงานวิจัย ดังนี้

กลยุทธ์การวิจัยที่ 1 การบริหารจัดการและการใช้ประโยชน์ทรัพยากรธรรมชาติและสิ่งแวดล้อมอย่างยั่งยืน ประกอบด้วย 9 แผนงานวิจัย ดังนี้

- 1.1 การวิจัยเกี่ยวกับการบริหารจัดการทรัพยากรธรรมชาติและสิ่งแวดล้อมอย่างยั่งยืน
- 1.2 การวิจัยเกี่ยวกับการพัฒนาองค์ความรู้ด้านความหลากหลายทางชีวภาพและการใช้ประโยชน์ความหลากหลายทางชีวภาพอย่างยั่งยืน
- 1.3 การวิจัยเกี่ยวกับสิ่งบ่งชี้ทางภูมิศาสตร์เพื่อเสริมสร้างคุณค่า (value creation) ของผลผลิตและทรัพยากร
- 1.4 การวิจัยเกี่ยวกับการใช้มาตรการทางสิ่งแวดล้อมเพื่อแก้ปัญหาก็ัดกันทางการค้า
- 1.5 การวิจัยเกี่ยวกับการเปลี่ยนแปลงระบบนิเวศกับการเปลี่ยนแปลงของทรัพยากรทางทะเล เกษตร ประมง และชายฝั่ง
- 1.6 การวิจัยเกี่ยวกับการสร้างจิตสำนึกในการอนุรักษ์ทรัพยากรธรรมชาติและสิ่งแวดล้อม
- 1.7 การวิจัยเกี่ยวกับการอนุรักษ์พื้นที่ที่สำคัญและมีความเปราะบางเชิงนิเวศ
- 1.8 การวิจัยเพื่อฟื้นฟูและเพิ่มความสมบูรณ์ของพื้นที่ป่าอนุรักษ์ ป่าสงวนแห่งชาติ ป่าชายเลน และทรัพยากรชายฝั่ง และการจัดการไฟป่า
- 1.9 การวิจัยเกี่ยวกับมลพิษ การจัดการมลพิษ และผลกระทบสิ่งแวดล้อมจากมลพิษ

กลยุทธ์การวิจัยที่ 2 การสร้างองค์ความรู้เกี่ยวกับการฟื้นฟูป่า รุดดิน รวมทั้งการใช้ประโยชน์ที่ดิน ประกอบด้วย 3 แผนงานวิจัย ดังนี้

- 2.1 การวิจัยเกี่ยวกับวิทยาศาสตร์ทางดิน
- 2.2 การวิจัยเกี่ยวกับการปรับปรุงคุณภาพและการฟื้นฟูป่า รุดดิน
- 2.3 การวิจัยเกี่ยวกับการพัฒนาการใช้ประโยชน์ทรัพยากรที่ดินอย่างมีประสิทธิภาพ

กลยุทธ์การวิจัยที่ 3 การพัฒนาระบบการบริหารจัดการทรัพยากรน้ำแบบบูรณาการและสร้างความเป็นเอกภาพในการบริหารจัดการน้ำของประเทศ ประกอบด้วย 2 แผนงานวิจัย ดังนี้

- 3.1 การวิจัยเกี่ยวกับการพัฒนาระบบและกลไกการบริหารจัดการน้ำของประเทศที่มีประสิทธิภาพ
- 3.2 การวิจัยเกี่ยวกับผลกระทบสิ่งแวดล้อมจากการสร้างเขื่อนและฝาย

กลยุทธ์การวิจัยที่ 4 การสร้างองค์ความรู้เกี่ยวกับภัยพิบัติจากธรรมชาติ ประกอบด้วย 2 แผนงานวิจัย ดังนี้

- 4.1 การวิจัยเกี่ยวกับภัยพิบัติจากธรรมชาติและผลกระทบทางเศรษฐกิจ สังคม และสิ่งแวดล้อม
- 4.2 การวิจัยเกี่ยวกับการพัฒนาระบบฐานข้อมูล ระบบการพยากรณ์เตือนภัยและระบบการเฝ้าระวังเกี่ยวกับอุบัติภัยทางธรรมชาติ

5. ยุทธศาสตร์การวิจัยที่ 5 การบริหารจัดการความรู้ ผลงานวิจัย ทรัพยากร และ ภูมิปัญญาของประเทศ สู่การใช้ประโยชน์ด้วยยุทธวิธีที่เหมาะสม

- เป้าประสงค์การวิจัย** : พัฒนาระบบและกลไกการบริหารจัดการความรู้ของประเทศอย่างมีเอกภาพและมีประสิทธิภาพ
- ตัวชี้วัด** : 1. ระบบและกลไกการบริหารจัดการงานวิจัยและความรู้ของประเทศ
2. งบประมาณการวิจัยที่จัดสรรให้หน่วยงานภาครัฐภายใต้ยุทธศาสตร์การวิจัยที่ 5
- เป้าหมาย** : 1. มีระบบและกลไกการบริหารจัดการงานวิจัยและความรู้ของประเทศที่มีเอกภาพและมีประสิทธิภาพ โดยมีการนำผลงานวิจัยไปใช้ประโยชน์ในการพัฒนาประเทศ
2. มีการจัดสรรงบประมาณการวิจัยให้หน่วยงานภาครัฐภายใต้ยุทธศาสตร์การวิจัยที่ 5 คิดเป็นร้อยละ 4 ของงบประมาณการวิจัยที่จัดสรรให้หน่วยงานภาครัฐทั้งหมด

งบประมาณที่คาดว่าจะใช้	พ.ศ. 2551	พ.ศ. 2552	พ.ศ. 2553	รวม
ล้านบาท	858	914	988	2,760

ยุทธศาสตร์การวิจัยนี้มุ่งเน้นการวิจัยเพื่อเพิ่มประสิทธิภาพและประสิทธิผลของการบริหารจัดการด้านการวิจัยของประเทศ โดยกำหนดกลยุทธ์การวิจัยที่ให้ความสำคัญในเรื่องต่าง ๆ รวม 2 กลยุทธ์ และ 7 แผนงานวิจัย ดังนี้

กลยุทธ์การวิจัยที่ 1 การพัฒนาระบบบริหารงานวิจัยของประเทศตลอดจนการบริหารจัดการความรู้ ผลงานวิจัย ทรัพยากร และภูมิปัญญาของประเทศ และจากต่างประเทศสู่การใช้ประโยชน์ ประกอบด้วย 5 แผนงานวิจัย ดังนี้

- 1.1 การวิจัยเกี่ยวกับการพัฒนาระบบบริหารงานวิจัยของประเทศ ตลอดจนการบริหารจัดการความรู้ ผลงานวิจัย ทรัพยากร และภูมิปัญญาของประเทศ สู่การใช้ประโยชน์
- 1.2 การวิจัยเกี่ยวกับระบบการคุ้มครองสิทธิประโยชน์และทรัพย์สินทางปัญญา และแนวทางการผลักดันสู่การนำทรัพย์สินทางปัญญาไปใช้ประโยชน์ในเชิงพาณิชย์
- 1.3 การวิจัยเกี่ยวกับการพัฒนาฐานข้อมูลและดัชนีด้านการวิจัยที่เหมาะสมแก่การพัฒนาประเทศ

- 1.4 การวิจัยเกี่ยวกับการเข้าถึงทรัพยากรทางวิทยาศาสตร์และเทคโนโลยี และวิทยาการสาขาต่าง ๆ ตลอดจนองค์ความรู้ในประเทศและจากต่างประเทศ
- 1.5 การวิจัยเกี่ยวกับการพัฒนาองค์การวิจัยระดับชุมชน

กลยุทธ์การวิจัยที่ 2 การวิเคราะห์และประเมินผลเพื่อการพัฒนาศักยภาพและความสามารถด้านการวิจัยของประเทศที่มีประสิทธิภาพ ประกอบด้วย 2 แผนงานวิจัย ดังนี้

- 2.1 การวิจัยเกี่ยวกับระบบการวิเคราะห์และประเมินผลเพื่อการพัฒนาศักยภาพและความสามารถด้านการวิจัยของประเทศที่มีประสิทธิภาพ
- 2.2 การวิจัยเกี่ยวกับการพัฒนามาตรฐานการวิจัยของประเทศ

กลุ่มเรื่องที่ควรวิจัยเร่งด่วนตามนโยบายและยุทธศาสตร์การวิจัยของชาติ (พ.ศ. 2551-2553)

จาก 5 ยุทธศาสตร์การวิจัยดังกล่าว เมื่อนำมาพิจารณาจัดความสำคัญ เป็นกลุ่มเรื่องที่ควรวิจัยเร่งด่วน โดยคำนึงถึงวิกฤตการณ์ที่เกิดขึ้น ความต้องการผลงานวิจัยและความรู้ เพื่อเร่งแก้ไขปัญหาและนำไปสู่การเสริมสร้างและการพัฒนาประเทศโดยเร็ว สามารถกำหนดเป็นกลุ่มเรื่องที่ควรวิจัยเร่งด่วนรวม 10 กลุ่มเรื่อง (priority based) คาดว่าจะใช้งบประมาณเพื่อการวิจัยเร่งด่วน ปีละประมาณ 16,800 ล้านบาท ดังนี้

1. การประยุกต์ใช้เศรษฐกิจพอเพียง

การประยุกต์ใช้ปรัชญาเศรษฐกิจพอเพียงควบคู่ไปกับภูมิปัญญาท้องถิ่นเพื่อสร้างความมั่นคงในการดำรงชีวิต ขจัดความยากจน และพัฒนาเศรษฐกิจชุมชนอย่างยั่งยืน

ประมาณการงบประมาณ : คาดว่าจะใช้ปีละ 2,000 ล้านบาท

ผลที่คาดว่าจะได้รับ : ลดปัญหาความยากจน ประชาชนสามารถดำรงชีวิตได้อย่างมั่นคง

2. ความมั่นคงของรัฐและการเสริมสร้างธรรมาภิบาล

การวิจัยเกี่ยวกับความมั่นคงของรัฐ กฎหมาย การมีส่วนร่วม คุณธรรม จริยธรรม เพื่อเสริมสร้างธรรมาภิบาล ความมั่นคงกับประเทศเพื่อนบ้าน ปัญหาสถานการณ์ชายแดนและการพัฒนาขีดความสามารถในการจัดการด้านความมั่นคง

ประมาณการงบประมาณ : คาดว่าจะใช้ปีละ 2,500 ล้านบาท

ผลที่คาดว่าจะได้รับ : เกิดความมั่นคงในประเทศ มีความสมานฉันท์และความเป็นธรรมในสังคม ประชาชนมีความสุข

3. การปฏิรูปการศึกษา

การวิจัยเกี่ยวกับการปฏิรูปการศึกษา จัดการศึกษาและรูปแบบการศึกษาที่เชื่อมโยงสู่ภูมิปัญญาท้องถิ่น รวมทั้งการบริหารจัดการการเรียนรู้สู่ระบบเศรษฐกิจชุมชน

ประมาณการงบประมาณ : คาดว่าจะใช้ปีละ 1,000 ล้านบาท

ผลที่คาดว่าจะได้รับ : ยกระดับคุณภาพและมาตรฐานการศึกษา และมีการพัฒนาการศึกษาที่สอดคล้องกับท้องถิ่น

4. การจัดการน้ำ

การวิจัยและพัฒนาเกี่ยวกับการบริหารจัดการน้ำและระบบชลประทานของประเทศให้มีประสิทธิภาพและประหยัด รวมทั้งผลกระทบต่าง ๆ ที่เกิดขึ้น

ประมาณการงบประมาณ : คาดว่าจะใช้ปีละ 900 ล้านบาท

ผลที่คาดว่าจะได้รับ : มีการบริหารจัดการน้ำอย่างมีระบบและมีประสิทธิภาพ เพื่อคุณภาพชีวิตที่ดีของประชาชน

5. การพัฒนาพลังงานทดแทน

การวิจัยและพัฒนาเกี่ยวกับการพัฒนาพลังงาน การพัฒนาคุณภาพพลังงานชีวภาพและพลังงานทางเลือกอื่น เช่น ในด้านเทคนิควิทยาการ ความคุ้มค่า ประสิทธิภาพ การประหยัด และผลกระทบต่อสิ่งแวดล้อม

ประมาณการงบประมาณ : คาดว่าจะใช้ปีละ 1,100 ล้านบาท

ผลที่คาดว่าจะได้รับ : ประหยัดเงินตราต่างประเทศในการนำเข้าพลังงานลดการขาดแคลนพลังงาน และลดมลพิษจากการใช้พลังงาน รวมทั้งลดค่าใช้จ่ายด้านพลังงานของประเทศ

6. การเพิ่มมูลค่าสินค้าเกษตรเพื่อการส่งออกและลดการนำเข้า

การวิจัยเกี่ยวกับการเพิ่มมูลค่าสินค้าเกษตร และเพิ่มผลิตภาพการผลิตเพื่อพัฒนาศักยภาพการส่งออกในกลุ่มสินค้าที่สร้างรายได้หลักจากการส่งออก และสร้างรายได้ให้กับชุมชน รวมทั้งการพัฒนาเทคโนโลยีใหม่ และการพัฒนาคุณภาพสินค้า มาตรฐานสินค้า ตลอดจนความปลอดภัยของอาหาร (food safety)

ประมาณการงบประมาณ : คาดว่าจะใช้ปีละ 3,500 ล้านบาท

ผลที่คาดว่าจะได้รับ : เพิ่มมูลค่าสินค้าและสร้างขีดความสามารถในการแข่งขัน ขจัดความยากจนและพัฒนาเศรษฐกิจและสังคมโดยรวม

7. การป้องกันโรคและการรักษาสุขภาพ

การวิจัยเกี่ยวกับการสร้างเสริมสุขภาพประสิทธิภาพการให้บริการทางการแพทย์ การติดเชื้อ วิทยาการใหม่ ๆ รวมไปถึงการวิจัยด้านบุคลากรการแพทย์พื้นบ้าน การแพทย์แผนไทยและแพทย์ทางเลือก

ประมาณการงบประมาณ : คาดว่าจะใช้ปีละ 2,200 ล้านบาท

ผลที่คาดว่าจะได้รับ : คุณภาพชีวิตของประชาชนและระบบการจัดการสาธารณสุขดีขึ้น

8. การบริหารจัดการสิ่งแวดล้อมและการพัฒนาคุณค่าความหลากหลายทางชีวภาพ

การวิจัยเกี่ยวกับการบริหารจัดการสิ่งแวดล้อมในด้านต่าง ๆ การพัฒนาคุณค่าความหลากหลายทางชีวภาพ และการเชื่อมต่อกฎมัญญาท้องถิ่นกับองค์ความรู้ใหม่

ประมาณการงบประมาณ : คาดว่าจะใช้ปีละ 800 ล้านบาท

ผลที่คาดว่าจะได้รับ : คุณภาพสิ่งแวดล้อมที่ดีเพื่อคุณภาพชีวิตที่ดีของประชาชน

9. เทคโนโลยีใหม่และเทคโนโลยีที่สำคัญเพื่ออุตสาหกรรม

การวิจัยและพัฒนาเพื่อเสริมสร้างเทคโนโลยีใหม่และเทคโนโลยีที่สำคัญสู่การพัฒนาอุตสาหกรรมทั้งอุตสาหกรรมขนาดเล็ก ขนาดกลาง และขนาดใหญ่ รวมทั้งระบบการจัดการด้านโลจิสติกส์ ที่มีประสิทธิภาพ

ประมาณการงบประมาณ : คาดว่าจะใช้ปีละ 2,000 ล้านบาท

ผลที่คาดว่าจะได้รับ : เสริมสร้างขีดความสามารถในการแข่งขันและมีระบบโครงสร้างพื้นฐานและบริการโลจิสติกส์ที่เอื้อต่อภาคการผลิตและภาคบริการ

10. การบริหารจัดการการท่องเที่ยว

การวิจัยเพื่อการบริหารจัดการด้านการท่องเที่ยว การพัฒนาแหล่งท่องเที่ยวอย่างยั่งยืน และการมีส่วนร่วมของชุมชนกับการพัฒนาการท่องเที่ยว

ประมาณการงบประมาณ : คาดว่าจะใช้ปีละ 800 ล้านบาท

ผลที่คาดว่าจะได้รับ : เพิ่มรายได้ให้กับประเทศ และสร้างรายได้ให้กับชุมชนนำไปสู่คุณภาพชีวิตที่ดีขึ้นของประชาชน

.....

นโยบายรัฐบาล

รัฐบาลได้กำหนดนโยบายการบริหารราชการแผ่นดินที่สำคัญ โดยแบ่งการดำเนินการเป็น 2 ระยะ คือ ระยะเร่งด่วนที่จะเริ่มดำเนินการในปีแรก และระยะการบริหารราชการ 4 ปี ของรัฐบาล ดังต่อไปนี้

1. นโยบายเร่งด่วนที่จะเริ่มดำเนินการในปีแรก

รัฐบาลถือเป็นความจำเป็นเร่งด่วนในการสร้างความปรองดองสมานฉันท์ในสังคม ปราบปรามยาเสพติด สร้างความเชื่อมั่นให้แก่นักลงทุน พื้นฟูให้เศรษฐกิจมีความเข้มแข็ง แก้ไขปัญหาความยากจน โดยพัฒนาเศรษฐกิจฐานรากเพื่อเพิ่มศักยภาพการหารายได้ ลดรายจ่าย สร้างโอกาสในอาชีพอย่างยั่งยืนให้แก่ประชาชน โดยเฉพาะเกษตรกร แรงงาน และวิสาหกิจขนาดกลางและขนาดย่อม และแก้ไขปัญหาสิ่งแวดล้อมที่มีความสำคัญเร่งด่วน โดยมีนโยบายที่สำคัญ คือ

1.1 สร้างความปรองดองสมานฉันท์ของคนในชาติและฟื้นฟูประชาธิปไตย โดยการเสริมสร้างความเข้าใจร่วมกันของประชาชนในชาติให้เกิดความสมัครสมานสามัคคีเป็นอันหนึ่งอันเดียวกัน และยึดมั่นในการปกครองระบอบประชาธิปไตยอันมีพระมหากษัตริย์ทรงเป็นประมุข เพื่อให้เกิดความร่วมมือร่วมใจในการแก้ไขปัญหาวิกฤติของประเทศ และสร้างเสถียรภาพทั้งทางด้านการเมือง การปกครอง สังคม และเศรษฐกิจ โดยมุ่งถึงประโยชน์สุขของประชาชนส่วนรวมเป็นสำคัญ ซึ่งจะเป็นรากฐานที่มั่นคงในการพัฒนาประเทศอย่างยั่งยืนต่อไป

1.2 แก้ไขปัญหาความไม่สงบในจังหวัดชายแดนภาคใต้ โดยน้อมนำแนวทางพระราชทาน “เข้าใจ เข้าถึง พัฒนา” มาดำเนินการกิจในด้านความมั่นคงและด้านการพัฒนา โดยให้มีความสอดคล้องกับลักษณะเฉพาะของพื้นที่ วิถีชีวิต วัฒนธรรม และความเชื่อของประชาชน ตลอดจนทั้งอำนวยความสะดวกและเป็นธรรมและความยุติธรรม โดยเน้นการมีส่วนร่วมของทุกภาคส่วนเพื่อให้เกิดความสงบเรียบร้อย ความปลอดภัยในชีวิตและทรัพย์สิน สร้างความสมานฉันท์และสันติสุขในพื้นที่โดยเร็วที่สุด

1.3 เร่งรัดแก้ไขปัญหายาเสพติดและปราบปรามผู้มีอิทธิพล โดยยังคงยึดหลักการ “ผู้เสพคือผู้ป่วยที่ต้องได้รับการรักษา ส่วนผู้ค้า คือผู้ที่ต้องได้รับโทษตามกฎหมายการยุติธรรม” ทั้งนี้ รัฐบาลจะเร่งรัดปราบปรามการค้ายาเสพติด ลดปริมาณผู้เสพยา และป้องกันมิให้กลุ่มเสี่ยงเข้าไปเป็นเหยื่อของยาเสพติด โดยใช้กระบวนการมีส่วนร่วมของชุมชนควบคู่กับมาตรการปราบปรามและบังคับใช้กฎหมายอย่างเป็นธรรม และใช้มาตรการทางกฎหมายและกระบวนการยุติธรรมตัดช่องทางทางการเงิน

ทุจริตของผู้มีอิทธิพลในทุก ๆ ด้าน ไม่ว่าจะเป็นการตัดไม้ทำลายป่า การค้ามนุษย์ และการเป็นเจ้าของกิจการนั้น เป็นต้น

1.4 ดำเนินมาตรการในการแก้ไขปัญหาความเดือดร้อนของประชาชนและผู้ประกอบการ โดยดูแลเสถียรภาพของค่าเงินบาท ระดับราคาสินค้าอุปโภคบริโภค และราคาพลังงานให้อยู่ในระดับที่เหมาะสมและเป็นธรรมแก่ผู้บริโภคและผู้ผลิต พร้อมทั้งจัดหาสินค้าราคาประหยัดจำหน่ายเพื่อบรรเทาความเดือดร้อนของผู้มีรายได้น้อย

1.5 เพิ่มศักยภาพของกองทุนหมู่บ้านและชุมชนเมือง ให้เป็นแหล่งเงินหมุนเวียนในการลงทุน สร้างงานและอาชีพ สร้างรายได้และลดรายจ่ายให้แก่ประชาชนในชุมชนและวิสาหกิจขนาดเล็กในครัวเรือน พัฒนากองทุนหมู่บ้านและชุมชนเมืองที่มีการบริหารจัดการที่ดี ให้สามารถยกระดับเป็นธนาคารหมู่บ้านและชุมชน

1.6 จัดสรรงบประมาณตามขนาดประชากร (Small Medium Large: SML) ให้ครบทุกหมู่บ้านและชุมชน เพื่อสร้างโอกาสให้ชุมชนสามารถแก้ไขปัญหาของชุมชนด้วยตนเอง และพัฒนาโครงการที่จะก่อให้เกิดรายได้ที่ยั่งยืน พัฒนาสินทรัพย์ชุมชน อนุรักษ์และรักษาทรัพยากรธรรมชาติและสิ่งแวดล้อมของชุมชน เพื่อให้เกิดการเชื่อมโยงการใช้ทรัพยากรของรัฐ ท้องถิ่น และจังหวัด อย่างมีประสิทธิภาพ

1.7 สนับสนุนโครงการธนาคารประชาชน เพื่อกระจายโอกาสการเข้าถึงแหล่งเงินให้แก่ประชาชนผู้มีรายได้น้อย สร้างทางเลือกและลดการพึ่งพาแหล่งเงินกู้นอกระบบ ซึ่งจะทำให้ประชาชนมีโอกาสในการสร้างงาน สร้างรายได้ด้วยตนเอง

1.8 สนับสนุนสินเชื่อแก่ผู้ประกอบการขนาดกลาง ขนาดย่อม และวิสาหกิจชุมชน เพื่อสร้างโอกาสในการลงทุนและสร้างรายได้ ผ่านสถาบันการเงินของรัฐและธนาคารพัฒนาวิสาหกิจขนาดกลางและขนาดย่อมแห่งประเทศไทย

1.9 เพิ่มประสิทธิภาพการบริหารจัดการโครงการหนึ่งตำบล หนึ่งผลิตภัณฑ์ เพื่อให้แต่ละชุมชนสามารถใช้ทรัพยากรและภูมิปัญญาท้องถิ่นในการพัฒนาสินค้า โดยรัฐพร้อมที่จะสนับสนุนให้ชุมชนเข้าถึงองค์ความรู้สมัยใหม่ แหล่งเงินทุน และพัฒนาขีดความสามารถในการบริหารจัดการและการตลาด เพื่อเชื่อมโยงสินค้าจากชุมชนสู่ตลาดทั้งในประเทศและต่างประเทศ

1.10 พักหนี้ของเกษตรกรรายย่อยและยากจน ที่ผ่านกระบวนการจัดทำแผนฟื้นฟูอาชีพ เพื่อสร้างโอกาสให้เกษตรกรสามารถยกระดับคุณภาพชีวิตด้วยการสร้างรายได้และอาชีพที่มั่นคง

1.11 สร้างระบบประกันความเสี่ยงให้เกษตรกร เพื่อลดความเสี่ยง อันเนื่องมาจากผลกระทบความเสียหายจากภัยธรรมชาติ และสร้างกลไกในการสร้างเสถียรภาพราคาของสินค้าเกษตรที่เป็นธรรม

1.12 ขยายบทบาทของศูนย์ซ่อมสร้างเพื่อชุมชน (Fix-it Center) และสถาบันอาชีวศึกษา เพื่อให้คำแนะนำและถ่ายทอดความรู้ในการใช้ การดูแลรักษาและซ่อมบำรุงเครื่องมืออุปกรณ์การประกอบอาชีพ เครื่องใช้ในครัวเรือน รวมทั้งสร้างเครือข่ายศูนย์ฯ กับชุมชนและวิสาหกิจเพื่อให้เกิดการพัฒนานวัตกรรม ระบบรับรองและตรวจสอบคุณภาพในขั้นต้นของสินค้าชุมชน

1.13 สร้างโอกาสให้ประชาชนได้มีที่อยู่อาศัยอย่างทั่วถึง เช่น โครงการ “บ้านเอื้ออาทร” “บ้านรัฐสวัสดิการ” และ “ที่อยู่อาศัยของตนเองเป็นครั้งแรก” โดยเฉพาะอย่างยิ่งในพื้นที่ซึ่งสามารถเดินทางเชื่อมระหว่างกรุงเทพมหานครและปริมณฑลด้วยระบบขนส่งมวลชนได้อย่างสะดวก

1.14 เร่งรัดการลงทุนที่สำคัญของประเทศ เช่น การพัฒนาระบบรถไฟฟ้าขนส่งมวลชนในกรุงเทพมหานครและปริมณฑล 9 สาย รถไฟความเร็วสูง รถไฟทางคู่ รถไฟชานเมือง และรถไฟกึ่งปลาเชื่อมโยงจังหวัดที่ยังไม่มีรถไฟขนส่งผู้โดยสารและขนส่งสินค้า และการพัฒนาขีดความสามารถของท่าอากาศยานสากล เป็นต้น เพื่อสร้างความเชื่อมั่นในการขับเคลื่อนเศรษฐกิจอย่างต่อเนื่อง และเพิ่มความสามารถในการแข่งขันของประเทศ

1.15 ดำเนินมาตรการลดผลกระทบจากราคาพลังงาน โดยเร่งรัดโครงการส่งเสริมการใช้พลังงานทดแทนจากก๊าซธรรมชาติและผลผลิตทางการเกษตร เช่น แก๊สโซฮอลล์ ไบโอดีเซล รวมทั้งเร่งรัดมาตรการประหยัดพลังงานและการใช้พลังงานอย่างมีประสิทธิภาพ เพื่อลดภาระการนำเข้าน้ำมันจากต่างประเทศ

1.16 ฟื้นความเชื่อมั่นด้านการลงทุนและส่งเสริมการท่องเที่ยวของประเทศไทย โดยประกาศให้ปี 2551 - 2552 เป็น “ปีแห่งการลงทุน” และ “ปีแห่งการท่องเที่ยวไทย”

1.17 วางระบบการถือครองที่ดินและกำหนดแนวเขตการใช้ที่ดินให้ทั่วถึงและเป็นธรรม โดยใช้ข้อมูลระบบภูมิสารสนเทศ ภายใต้กระบวนการที่ชุมชนมีส่วนร่วม เพื่อให้ประชาชนมีที่ดินทำกินและประกอบอาชีพอย่างทั่วถึงและพอเพียง

1.18 ขยายพื้นที่ชลประทานและเพิ่มประสิทธิภาพระบบชลประทาน โดยฟื้นฟูและขุดลอกแหล่งน้ำธรรมชาติ รวมทั้งพัฒนาแหล่งน้ำผิวดินและใต้ดิน โดยดำเนินการก่อสร้างระบบชลประทานขนาดใหญ่ ขนาดกลาง และขนาดเล็ก เพื่อประโยชน์ในการปรับโครงสร้างภาคการเกษตร การบรรเทาอุทกภัยและภัยแล้ง ทั้งในพื้นที่ชุมชนเมืองและพื้นที่เกษตรกรรม รวมทั้งระบบประปาที่ถูกละเลย

เพื่อการอุปโภคและบริโภคแก่ประชาชนให้ทั่วถึงทุกพื้นที่ เพิ่มประสิทธิภาพการกระจายน้ำโดยการพัฒนาระบบชลประทานในรูปแบบต่าง ๆ เช่น ชลประทานระบบท่อ

1.19 เร่งรัดมาตรการและโครงการเพื่อบรรเทาผลกระทบจากวิกฤติโลกร้อน โดยส่งเสริมและสนับสนุนการมีส่วนร่วมของประชาชน ธุรกิจเอกชน และชุมชน ให้มีจิตสำนึกในการอนุรักษ์ทรัพยากรธรรมชาติ โดยเฉพาะการปลูกและฟื้นฟูทรัพยากรป่าไม้ รวมทั้งสนับสนุนการใช้พลังงานทางเลือกจากวัสดุเหลือใช้ทางการเกษตรในระดับครัวเรือน เพื่อลดการปล่อยก๊าซเรือนกระจก

2. นโยบายระยะการบริหารราชการ 4 ปี ของรัฐบาล

ในส่วนของนโยบายที่จะดำเนินการภายในช่วงระยะ 4 ปีของรัฐบาลชุดนี้ รัฐบาลจะดำเนินนโยบายหลักในการบริหารประเทศ ดังต่อไปนี้

2.1 นโยบายสังคมและคุณภาพชีวิต

รัฐบาลให้ความสำคัญแก่การให้หลักประกันขั้นพื้นฐานของบริการสาธารณะของรัฐบาลได้ บทบัญญัติของรัฐธรรมนูญ การพัฒนาคนและสังคมให้มีคุณภาพ การมีสภาพแวดล้อมที่นำไปสู่การมีคุณภาพชีวิตที่ดี มีความมั่นคงในชีวิต และประชาชนมีความสุข โดยจะดำเนินการ ดังนี้

2.1.1 นโยบายการศึกษา

- 1) ยกระดับคุณภาพการศึกษาของคนไทยอย่างมีบูรณาการและสอดคล้องกัน ตั้งแต่ระดับปฐมวัยจนถึงอุดมศึกษาทั้งในและนอกระบบการศึกษา และสร้างระบบการเรียนรู้ตลอดชีวิต
- 2) พัฒนาหลักสูตร ปรับระบบการผลิตและพัฒนาครูให้มีคุณภาพและคุณธรรมอย่างทั่วถึง ต่อเนื่อง และก้าวทันการเปลี่ยนแปลงในยุคโลกาภิวัตน์
- 3) ส่งเสริมการนำเทคโนโลยีสารสนเทศมาใช้ในการเพิ่มประสิทธิภาพการเรียนการสอน และการเรียนรู้อย่างจริงจัง จัดให้มีการเข้าถึงระบบอินเทอร์เน็ตความเร็วสูงอย่างกว้างขวาง พร้อมทั้งจัดหาอุปกรณ์เทคโนโลยีสารสนเทศเพื่อประกอบการเรียนการสอนให้โรงเรียนอย่างทั่วถึง
- 4) ดำเนินการให้บุคคลมีสิทธิเสมอกันในการรับการศึกษา 12 ปีโดยไม่เสียค่าใช้จ่าย รวมทั้งสนับสนุนผู้ยากไร้ ผู้พิการหรือทุพพลภาพ หรืออยู่ในสภาวะยากลำบาก ให้ได้รับการศึกษาและเพิ่มโอกาสให้แก่เยาวชนในการศึกษาต่อผ่านกองทุนให้กู้ยืมที่ผูกพันกับรายได้ในอนาคต และเชื่อมโยงกับนโยบายการผลิตบัณฑิตเพื่อตอบสนองความต้องการบุคลากรที่มีความรู้ความสามารถของประเทศ รวมทั้งต่อยอดให้ทุนการศึกษาทั้งในและต่างประเทศ
- 5) สนับสนุนการผลิตและพัฒนากำลังคนให้สอดคล้องกับความต้องการของภาคการผลิตและบริการ และเร่งผลิตกำลังคนระดับอาชีวศึกษาให้มีคุณภาพเพื่อสนับสนุนความสามารถในการแข่งขันของประเทศในสาขาต่าง ๆ เช่น ปีโตรเคมี ซอฟต์แวร์ อาหาร สิ่งทอ บริการสุขภาพและการท่องเที่ยว และการบริหารจัดการขนส่งสินค้าและบริการ เป็นต้น ด้วยความร่วมมือ

ระหว่างสถานประกอบการ สถาบันการศึกษา และสถาบันเฉพาะทาง ตลอดจนให้มีการรับรองคุณวุฒิวิชาชีพตามมาตรฐานสากล

6) ขยายบทบาทของระบบการเรียนรู้เชิงสร้างสรรค์ผ่านองค์กรต่าง ๆ เช่น สำนักงานบริหารจัดการองค์ความรู้ ระบบห้องสมุดสมัยใหม่ หรืออุทยานการเรียนรู้ พิพิธภัณฑ์เพื่อการเรียนรู้แห่งชาติ ศูนย์สร้างสรรค์งานออกแบบ ศูนย์พัฒนาด้านกีฬา ดนตรี ศิลปะ ศูนย์บำบัดและพัฒนาศักยภาพของบุคคลออทิสติก เด็กสมาธิสั้น และผู้ด้อยโอกาสอื่น ๆ ศูนย์การเรียนรู้ด้านเทคโนโลยีสารสนเทศและการสื่อสาร

2.1.2 นโยบายแรงงาน

- 1) เร่งฝึกอบรมและพัฒนาคนที่ทำงานแล้วและคนที่ถูกเลิกจ้าง เพื่อเพิ่มโอกาสการเข้าสู่ภาคการผลิตและบริการที่มีระดับเทคโนโลยีที่สูงขึ้น
- 2) จัดให้มีระบบเตือนภัยและติดตามสถานการณ์ที่มีผลกระทบต่อการทำงานของแรงงานการเลิกจ้างอื่นเนื่องจากการปรับเปลี่ยนโครงสร้างเศรษฐกิจ พร้อมทั้งจัดให้มีการจ้างงานใหม่โดยเร็ว
- 3) ให้การคุ้มครองแรงงานตามมาตรฐานแรงงานไทย ซึ่งให้ความสำคัญแก่ความปลอดภัยในการทำงานและสวัสดิการแรงงาน พร้อมทั้งจัดระบบการคุ้มครองแก่แรงงานนอกระบบให้ครอบคลุมมากขึ้น

2.1.3 นโยบายการพัฒนาสุขภาพของประชาชน

- 1) เพิ่มคุณภาพของระบบหลักประกันสุขภาพถ้วนหน้าและให้ประชาชนเข้าถึงบริการได้อย่างไม่เป็นอุปสรรค พร้อมทั้งปฏิรูประบบบริหารจัดการสาธารณสุขให้มีประสิทธิภาพทั่วถึงและครบวงจร ทั้งการรักษาพยาบาล การฟื้นฟูสุขภาพ การป้องกันโรค และการส่งเสริมสุขภาพ
- 2) จัดให้มีมาตรการลดปัจจัยเสี่ยงที่มีผลต่อสุขภาพและภาวะทุพโภชนาการที่นำไปสู่การเจ็บป่วยเรื้อรัง เช่น โรคมะเร็ง หัวใจ เบาหวาน ความดันโลหิต และอุบัติเหตุจากการจราจร พร้อมทั้งนำมาตรการภาษีการบริโภคสินค้าที่เป็นอันตรายต่อสุขภาพมาใช้กระตุ้นการปรับเปลี่ยนพฤติกรรมบุคคลให้ลด ละ และเลิก พฤติกรรมเสี่ยงต่อสุขภาพ
- 3) ดำเนินการระบบเฝ้าระวังป้องกันและควบคุมโรคเชิงรุก เพื่อป้องกันปัญหาการป่วยและตายด้วยโรคอุบัติใหม่และระบาดซ้ำในคน พร้อมทั้งสร้างขีดความสามารถในการเฝ้าระวังวินิจฉัย และดูแลรักษาพยาบาลอย่างเป็นระบบที่ประสานเชื่อมโยงทุกภาคส่วนที่เกี่ยวข้อง
- 4) เพิ่มแรงจูงใจและขยายงานอาสาสมัครสาธารณสุข เพื่อเป็นกำลังสำคัญให้ชุมชนในการดูแลเด็ก ผู้สูงอายุ คนพิการ การดูแลผู้ป่วยในโรงพยาบาลและการเฝ้าระวังโรคในชุมชน รวมทั้งเชื่อมโยงการดำเนินงานร่วมกับองค์กรปกครองส่วนท้องถิ่น
- 5) ส่งเสริมให้ประชาชนทุกระดับมีโอกาสออกกำลังกาย และเล่นกีฬาเพื่อสร้างเสริมสุขภาพและพลานามัยที่ดี รวมทั้งพัฒนาทักษะทางด้านกีฬาสู่ความเป็นเลิศที่จะนำชื่อเสียง

มาสู่ประเทศชาติ สร้างนิสัยรักการกีฬาและใช้เวลาว่างให้เป็นประโยชน์เพื่อหลีกเลี่ยงการหมกมุ่นและมั่วสุมกับอบายมุขและยาเสพติด

2.1.4 นโยบายศาสนา ศิลปะ และวัฒนธรรม

1) อนุรักษ์ คุ้มครอง และทำนุบำรุงพระพุทธศาสนาและศาสนาอื่น ๆ เพื่อให้มีบทบาทสำคัญในการปลูกฝังให้ประชาชนเข้าใจและนำหลักธรรมของศาสนา มาใช้ในการเสริมสร้างคุณธรรมและพัฒนาคุณภาพชีวิต

2) ฟื้นฟูและสืบสานคุณค่าความหลากหลายของวัฒนธรรมไทยทั้งที่เป็นวิถีชีวิต ประเพณี ค่านิยมที่ดีงาม ภูมิปัญญาท้องถิ่น และการดูแลรักษาแหล่งอุทยานประวัติศาสตร์ โบราณสถาน พิพิธภัณฑสถานต่าง ๆ เพื่อการศึกษาเรียนรู้และใช้ประโยชน์ในการเพิ่มมูลค่าผลผลิตบนพื้นฐาน ความรู้และความ เป็นไทย รวมทั้งส่งเสริมและพัฒนาโบราณสถานให้เป็นมรดกทางวัฒนธรรมระดับโลก

3) พัฒนาแหล่งเรียนรู้ทางวัฒนธรรมและการนันทนาการ เพื่อส่งเสริมให้วัยรุ่นไทย เกิดการเรียนรู้ที่ถูกต้อง ใช้เวลาว่างให้เป็นประโยชน์ มีคุณธรรมเอื้ออาทรต่อผู้อื่น และเกิดการเรียนรู้ ศิลปะอย่างสร้างสรรค์ เข้าใจถึงคุณค่า ชาบซึ้งในความสุนทรีย์ของศิลปะ

4) ขยายบทบาทสภาวัฒนธรรมทุกจังหวัดให้เป็นกลไกเฝ้าระวังทาง วัฒนธรรมที่ครอบคลุมทั้งวิถีชีวิตและสื่อทุกประเภทที่มีผลกระทบต่อ การเบี่ยงเบนทางวัฒนธรรม และ พฤติกรรมของเด็กและเยาวชน พร้อมทั้งจัดสื่อที่เป็นภัยต่อสังคม ขยายสื่อดีเพื่อนำไปสู่การสร้าง ภูมิคุ้มกันทางสังคมอย่างเท่าทันสถานการณ์

2.1.5 นโยบายความมั่นคงของชีวิตและสังคม

1) ประสานเชื่อมโยงการดำเนินงานและใช้ประโยชน์จากกองทุนต่าง ๆ เช่น กองทุนผู้สูงอายุ กองทุนสนับสนุนการสร้างเสริมสุขภาพ กองทุนพัฒนาชุมชน และกองทุนสนับสนุน การวิจัยเพื่อให้เป็นพลังร่วมในการสร้างสรรค์และพัฒนาสังคมและความมั่นคงของมนุษย์ที่มี ประสิทธิภาพ

2) สร้างสังคมแห่งการเรียนรู้ตลอดชีวิต โดยการพัฒนาให้มีความรู้และ จริยธรรม เริ่มตั้งแต่เด็กแรกเกิดและเยาวชนทุกช่วงวัย โดยให้ความสำคัญแก่การสร้างสภาพแวดล้อม ที่เหมาะสม ครอบครัวยุติธรรม และสถานศึกษาที่เอาใจใส่ดูแลเด็กอย่างใกล้ชิดด้วยการปลูกฝังความรู้ ที่ทันโลกและคุณค่าที่ดีของวัฒนธรรมไทย สร้างความเข้าใจให้แก่พ่อแม่ถึงวิธีการดูแลบุตรที่ถูกต้อง ตามระดับการพัฒนาของสมอง

3) สร้างหลักประกันความมั่นคงและศักดิ์ศรีของความเป็นมนุษย์ให้เด็ก สตรี และคนพิการที่ด้อยโอกาส โดยจะจัดชดเชยทุนการศึกษามนุษย์ให้หมดสิ้นไป จัดการเลือกปฏิบัติและการละเมิด สิทธิเด็ก สตรี และคนพิการในทุกรูปแบบและอย่างเด็ดขาด รวมทั้งเสริมสร้างสวัสดิการทางสังคมแก่

คนพิการและผู้ด้อยโอกาสอย่างเหมาะสม และส่งเสริมความรู้และอาชีพให้สตรีและคนพิการให้สามารถพึ่งพาตนเองได้

4) เตรียมความพร้อมให้แก่สังคมผู้สูงอายุ โดยยึดหลักการให้ผู้สูงอายุเป็นทรัพยากรที่มีคุณค่าของระบบเศรษฐกิจและสังคมของประเทศ เป็นผู้สูงอายุที่มีสุขภาพดี ทั้งร่างกายและจิตใจ โดยสร้างหลักประกันด้านรายได้และระบบการออมในช่วงวัยทำงานที่เพียงพอสำหรับช่วงวัยชรา สร้างพฤติกรรมด้านสุขภาพที่เหมาะสมกับช่วงวัย สนับสนุนครอบครัวให้เข้มแข็งสามารถดูแลสมาชิกได้อย่างมีคุณภาพ ขยายฐานการให้เบี้ยยังชีพแก่คนชราที่ไม่มีรายได้ และส่งเสริมการใช้ประสบการณ์ของผู้สูงอายุในกระบวนการพัฒนาประเทศโดยระบบคลังสมอง

5) สร้างสภาพแวดล้อมที่น่าอยู่ในสังคมเมือง โดยมีการวางผังเมืองอย่างเป็นระบบ ควบคู่กับการบังคับใช้กฎหมายที่เกี่ยวข้องกับความปลอดภัยสาธารณะและสิ่งแวดล้อมอย่างเคร่งครัด รวมทั้งจัดให้มีบริการขั้นพื้นฐานอย่างเหมาะสม มีโรงเรียนใกล้บ้าน มีการสื่อสารคมนาคมที่มีประสิทธิภาพ และมีความปลอดภัยในชีวิตและทรัพย์สิน

2.2 นโยบายเศรษฐกิจ

รัฐบาลจะบริหารจัดการเศรษฐกิจให้มีการขยายตัวอย่างต่อเนื่อง มีความสมดุลและเข้มแข็ง ทั้งในภาคเศรษฐกิจภายในประเทศและต่างประเทศ มีภูมิคุ้มกันต่อความเสี่ยงต่าง ๆ ที่มีความเชื่อมโยงกับเศรษฐกิจโลกทั้งด้านการค้าและการลงทุน รวมทั้งการปรับโครงสร้างเศรษฐกิจเพื่อเพิ่มความสามารถในการแข่งขัน โดยวางโครงสร้างพื้นฐานด้านองค์ความรู้ มีระบบธรรมาภิบาลสิ่งแวดล้อม และการเพิ่มประสิทธิภาพการผลิตและบริการ รวมทั้งการพัฒนาโครงสร้างพื้นฐานด้านอุตสาหกรรม การเกษตร ระบบบริหารจัดการขนส่งสินค้าและบริการ พลังงาน และระบบโครงข่ายสารสนเทศและการสื่อสาร โดยจะดำเนินการ ดังนี้

2.2.1 นโยบายการเงินการคลัง

1) ดำเนินนโยบายการเงินเพื่อสนับสนุนการเจริญเติบโตของเศรษฐกิจอย่างมีเสถียรภาพ โดยดูแลเงินเฟ้อและค่าเงินบาทให้สอดคล้องกับสภาพเศรษฐกิจและกลไกตลาด ส่งเสริมประสิทธิภาพและความมั่นคงของภาคการเงินในประเทศ และส่งเสริมศักยภาพในการบริหารความเสี่ยงของภาคเอกชน

2) รักษาวินัยการคลังเพื่อให้เกิดความยั่งยืนทางการคลังในระยะยาว ซึ่งครอบคลุมถึงเงินงบประมาณ เงินนอกงบประมาณ งบประมาณของท้องถิ่น ฐานะการเงินของรัฐวิสาหกิจและสถาบันการเงินเฉพาะกิจของรัฐ ปฏิรูประบบงบประมาณแผ่นดินทั้งระบบ ให้สอดคล้องกับการพัฒนาประเทศอย่างบูรณาการ ปรับปรุงระบบภาษีและการจัดเก็บภาษีให้มีความเป็นธรรม มีประสิทธิภาพ และเพียงพอกับรายจ่ายเพื่อการพัฒนาเศรษฐกิจและสังคมในอนาคต

3) ส่งเสริมให้มีระบบการออมระยะยาว เพื่อให้มีเงินออมเพียงพอกับการดำรงชีพในยามชรา รวมทั้งเป็นการสร้างฐานเงินออมเพื่อการระดมทุนของประเทศในอนาคต

4) วางระบบการดูแลและส่งเสริมการเคลื่อนย้ายเงินทุนทั้งระยะสั้นและระยะยาวให้เกิดประโยชน์ต่อประเทศ ส่งเสริมการลงทุนของไทยในต่างประเทศ ทั้งการลงทุนของผู้ประกอบการและนักลงทุนที่เป็นสถาบัน และดึงดูดการลงทุนจากต่างประเทศ โดยให้สอดคล้องกับขีดความสามารถในการแข่งขัน เป้าหมายการส่งเสริมศักยภาพของสาขาการผลิตที่จำเป็น และเสถียรภาพทางเศรษฐกิจ

5) ปรับปรุงประสิทธิภาพของตลาดทุนให้ทัดเทียมกับตลาดหลักในภูมิภาคและตลาดโลกทั้งด้านธรรมาภิบาล ราคา และคุณภาพ โดยให้ความสำคัญแก่การปรับปรุงมาตรการสิ่งจูงใจเพื่อสนับสนุนการออมของประเทศ การเพิ่มบทบาทของตลาดทุนและตลาดตราสารหนี้ในการเป็นแหล่งทุนสำหรับการลงทุนโครงการขนาดใหญ่ของรัฐ และการจัดให้มีกลไกเพื่อกำกับดูแลการพัฒนาตลาดทุนให้ประสานสอดคล้องกับการพัฒนาตลาดเงิน

6) พัฒนารัฐวิสาหกิจให้สามารถเป็นกลไกสนับสนุนการขับเคลื่อนยุทธศาสตร์การพัฒนาและการลงทุนของประเทศได้อย่างมีประสิทธิภาพ สร้างฐานรายได้และมูลค่าให้แก่ทรัพย์สินของรัฐ มีการบริหารงานอย่างมืออาชีพ ตลอดจนกำกับดูแลการบริหารจัดการรัฐวิสาหกิจภายใต้หลักธรรมาภิบาล ทั้งการจัดทำและแยกบัญชีเชิงสังคม ความโปร่งใส และการวัดประสิทธิภาพของการดำเนินงานในมาตรฐานไม่น้อยกว่าเกณฑ์ของตลาดหลักทรัพย์แห่งประเทศไทย รวมทั้งเร่งฟื้นฟูลูกวิสาหกิจที่มีปัญหาฐานะการเงิน

2.2.2 นโยบายปรับโครงสร้างเศรษฐกิจ

1) ภาคเกษตร

1.1) เร่งปรับโครงสร้างการผลิตทางการเกษตรให้สอดคล้องกับโอกาสทางการตลาดและการเปลี่ยนแปลงรสนิยมของผู้บริโภค ทั้งที่เป็นตลาดเดิมและตลาดใหม่ โดยกำหนดยุทธศาสตร์ให้ประเทศไทยเป็นศูนย์กลางการผลิตอาหารของโลก เน้นการเพิ่มประสิทธิภาพการผลิตของการทำประมง ปศุสัตว์ และพืชเศรษฐกิจหลักของประเทศให้ครบวงจร รวมทั้งสนับสนุนการผลิตพืชพลังงาน เช่น ปาล์มน้ำมัน อ้อย มันสำปะหลัง เพื่อสนับสนุนนโยบายพลังงานทดแทน และสนับสนุนการผลิตสินค้าใหม่ที่มีโอกาสทางการตลาด เช่น พืชเส้นใย และสมุนไพร เป็นต้น

1.2) ส่งเสริมการเพิ่มมูลค่าให้แก่สินค้าเกษตร โดยการแปรรูปที่ได้คุณภาพและมาตรฐานสากลเพื่อเชื่อมโยงสู่อุตสาหกรรมเกษตร โดยการส่งเสริมการวิจัยและพัฒนาด้านมาตรฐานการผลิตสินค้าเกษตรและอาหาร ความปลอดภัยอาหารตามมาตรฐานสากล รวมทั้งให้มีระบบป้องกันและควบคุมการระบาดของโรค ตลอดจนสนับสนุนการแปรรูปสินค้าเกษตรในชุมชน

1.3) เร่งรัดการเจรจาข้อตกลงต่าง ๆ ที่เกี่ยวข้องกับมาตรฐานสินค้าเกษตร และอาหาร เพื่อป้องกันมาตรการกีดกันทางการค้าที่ไม่ใช่ภาษี และพัฒนาโครงข่ายระบบการขนส่งสินค้าเกษตรทั้งในพื้นที่ชนบทและเมือง เพื่อขยายตลาดของสินค้าเกษตรและอาหารสู่ตลาดโลก

1.4) ส่งเสริมการทำการเกษตรตามแนวทฤษฎีใหม่ในระดับชุมชนตามแนวพระราชดำริ เพื่อให้ครัวเรือนเกษตรกรมีความมั่นคงทางด้านอาหาร ส่งเสริมการขยายกระบวนการเรียนรู้ระบบเกษตรอินทรีย์ เกษตรผสมผสาน วนเกษตร โครงการอาหารกลางวัน และธนาคารโคกระบือตามแนวพระราชดำริ โดยเกษตรกรและชุมชนเป็นผู้กำหนดทิศทางและแนวทางด้วยตนเอง

1.5) ส่งเสริมและสนับสนุนสถาบันเกษตรกรทั้งในด้านการรวมกลุ่มสหกรณ์ วิสาหกิจชุมชน ตลอดจนสภาเกษตรกร เพื่อให้เกษตรกรมีส่วนร่วมในการวางแผนทางการเกษตร และพัฒนาความสามารถในการแข่งขันด้วยตนเอง

2) ภาคอุตสาหกรรม

2.1) พัฒนาประสิทธิภาพและผลิตภาพของภาคอุตสาหกรรม รวมทั้งสร้างมูลค่าให้กับสินค้าอุตสาหกรรม ด้วยการยกระดับความสามารถ ทักษะแรงงาน การบริหารจัดการของผู้ประกอบการ และมาตรฐานผลิตภัณฑ์ ปรับปรุงประสิทธิภาพเครื่องจักร ระบบบริหารจัดการขนส่งสินค้าและบริการภายในกลุ่มอุตสาหกรรม บนพื้นฐานความร่วมมือระหว่างภาครัฐ ภาคเอกชน และสถาบันการศึกษา

2.2) พัฒนาและขับเคลื่อนอุตสาหกรรมที่ประเทศไทยมีศักยภาพสูงและมีความได้เปรียบ เช่น อาหาร เหล็ก ยานยนต์ ปิโตรเคมี พลังงาน และอิเล็กทรอนิกส์ เป็นต้น ให้เป็นฐานการผลิตในระดับภูมิภาคและระดับโลก ด้วยการส่งเสริมการลงทุนหรือให้สิทธิพิเศษกับอุตสาหกรรมที่มีศักยภาพ รวมทั้งจัดหาและพัฒนาพื้นที่และโครงสร้างพื้นฐานที่เหมาะสมเพื่อรองรับการพัฒนาอุตสาหกรรมในระยะ 20 ปีข้างหน้า โดยคำนึงถึงผลกระทบต่อสิ่งแวดล้อมและการมีส่วนร่วมของชุมชนในพื้นที่

2.3) สร้างสินค้าที่มีคุณภาพและมาตรฐานเพื่อเพิ่มมูลค่าและคุ้มครองทรัพย์สินทางปัญญาให้แก่สินค้าที่ผลิตในประเทศไทย โดยสนับสนุนการพัฒนาทักษะฝีมือผสมผสานกับการใช้เทคโนโลยีสมัยใหม่ เช่น กลุ่มสินค้าแฟชั่น อัญมณี และเครื่องประดับ และสินค้าอื่น ๆ พร้อมทั้งใช้มาตรการด้านการตลาดและสร้างตราสัญลักษณ์สินค้าของไทยให้เป็นที่ยอมรับทั้งในประเทศและต่างประเทศ

2.4) สร้างและพัฒนาผู้ประกอบการวิสาหกิจขนาดกลางและขนาดย่อม รวมทั้งวิสาหกิจชุมชนให้มีความเข้มแข็ง เพื่อเป็นฐานการผลิตของระบบเศรษฐกิจภายในประเทศ โดยส่งเสริมให้มีการรวมกลุ่มเพื่อเพิ่มมูลค่าของสินค้าและศักยภาพในการแข่งขัน ด้วยการสนับสนุนด้านองค์ความรู้และนวัตกรรม รวมถึงการสร้างธรรมาภิบาลในการประกอบการและความรับผิดชอบต่อสังคม

2.5) ส่งเสริมและขยายบทบาทศูนย์บ่มเพาะสำหรับผู้ประกอบการที่มุ่งสร้างสินค้าและบริการที่มีมูลค่าสูง โดยใช้เทคโนโลยีสมัยใหม่ที่ออกแบบให้มีความเหมาะสมตามศักยภาพในพื้นที่ต่าง ๆ พร้อมทั้งสร้างศูนย์พัฒนาและออกแบบผลิตภัณฑ์อุตสาหกรรม ตลอดจนสนับสนุนให้มีการนำองค์ความรู้และนวัตกรรมไปใช้ประโยชน์เชิงพาณิชย์

2.6) จัดตั้งกองทุนพัฒนาความสามารถในการแข่งขันและการลงทุนเพื่อกระตุ้นอุตสาหกรรมให้มีการปรับตัว และสนับสนุนการลงทุนของอุตสาหกรรมที่ใช้เทคโนโลยีสูงและใช้พลังงานน้อย รวมทั้งขยายบทบาทของกองทุนที่มีอยู่ในปัจจุบันให้สามารถสนับสนุนการปรับโครงสร้างของภาคอุตสาหกรรมได้อย่างมีประสิทธิภาพ

3) ภาคการท่องเที่ยวและบริการ

3.1) เร่งสร้างรายได้จากการท่องเที่ยว โดยฟื้นฟู พัฒนาคุณภาพและมาตรฐานการท่องเที่ยวให้ยั่งยืน และสร้างแหล่งท่องเที่ยวใหม่ในเชิงกลุ่มพื้นที่ที่มีศักยภาพ สามารถเชื่อมโยงธรรมชาติ ศิลปวัฒนธรรม และวิถีชีวิตของชุมชน รวมถึงการเชื่อมโยงกับประเทศเพื่อนบ้าน ควบคู่กับการส่งเสริมตลาดนักท่องเที่ยวคุณภาพ เช่น กลุ่มผู้สูงอายุ กลุ่มดูแลรักษาสุขภาพ กลุ่มประชุมและแสดงสินค้า และกลุ่มที่มีความสนใจด้านระบบนิเวศ วัฒนธรรมท้องถิ่น แหล่งประวัติศาสตร์และโบราณสถาน เป็นต้น และดูแลให้นักท่องเที่ยวปลอดภัยจากอาชญากรรม การฉ้อฉล และอุบัติเหตุที่เกิดจากความบกพร่องของผู้ประกอบการ

3.2) พัฒนาธุรกิจบริการที่มีศักยภาพ เพื่อสร้างโอกาสการขยายฐานการผลิตและการตลาดในระดับภูมิภาค เช่น ธุรกิจบริการสุขภาพ ธุรกิจ การประชุมและแสดงสินค้า การศึกษานานาชาติ การก่อสร้าง ธุรกิจภาพยนตร์ และธุรกิจที่เกี่ยวข้องกับกีฬาและนันทนาการ เป็นต้น โดยให้ความสำคัญกับการพัฒนาความเข้มแข็งของผู้ประกอบการ การเสริมสร้างบรรยากาศการลงทุน มาตรฐานธุรกิจและการพัฒนาบุคลากรให้พร้อมรับการขยายตัวของธุรกิจ และการส่งเสริมด้านการตลาด

3.3) ส่งเสริมและพัฒนาความร่วมมือของกลุ่มอุตสาหกรรมการค้าและบริการที่เน้นความสำคัญของศักยภาพพื้นที่และเอกลักษณ์ทางด้านวัฒนธรรม รวมทั้งความสามารถทางด้านบุคลากรเพื่อสร้างมูลค่าทางเศรษฐกิจ เช่น ธุรกิจบริการด้านสุขภาพและการแพทย์ที่เชื่อมโยงกับการวิจัยและพัฒนาอุตสาหกรรมยาและเวชภัณฑ์

4) การตลาด การค้า และการลงทุน

4.1) ส่งเสริมนโยบายการแข่งขันอย่างเสรีและเป็นธรรม ป้องกันการผูกขาดตัดตอน และคุ้มครองผู้บริโภคอย่างมีประสิทธิภาพ รวมทั้งสร้างความมั่นใจให้กับผู้ประกอบการในด้านการคุ้มครองทรัพย์สินทางปัญญา

4.2) ดำเนินการตลาดเชิงรุกเพื่อรักษาตลาดเดิมและสร้างตลาดใหม่ เพื่อลดการพึ่งพาการส่งออกไปตลาดหลัก โดยส่งเสริมการส่งออกในตลาดใหม่ ได้แก่ จีน อินเดีย ตะวันออกกลาง แอฟริกา และยุโรปตะวันออก พร้อมทั้งรักษาส่วนแบ่งในตลาดหลักไม่ให้ลดลง โดยมุ่งเน้น การส่งออกสินค้าที่มีอัตราการขยายตัวสูงในตลาดใหม่

4.3) ขยายความเชื่อมโยงทางเศรษฐกิจเพื่อผลประโยชน์ทางการค้าภายใต้ กรอบความร่วมมือและข้อตกลงทางด้านการค้าในระบบพหุภาคีและทวิภาคี เพื่อสนับสนุนการปรับ โครงสร้างทางเศรษฐกิจ รวมทั้งการปรับปรุงสิ่งอำนวยความสะดวกเพื่อการขยายตลาดการค้าระหว่าง ประเทศและการค้าชายแดน

4.4) ทบทวนการจัดตั้งสำนักงานพาณิชย์ในต่างประเทศและปรับปรุง กลไกการบริหารจัดการด้านการค้าของประเทศให้เป็นไปอย่างบูรณาการ โดยเชื่อมโยงกลไกในระดับ นโยบายและหน่วยงานปฏิบัติที่มีภารกิจเกี่ยวข้อง เพื่ออำนวยความสะดวกและลดขั้นตอนให้แก่ธุรกิจ ภาคเอกชนให้สอดคล้องกับสถานการณ์ของตลาดโลกที่เปลี่ยนแปลงไป

4.5) สนับสนุนการลงทุนในต่างประเทศในสาขาที่ผู้ประกอบการไทย มีศักยภาพ ทั้งในการลงทุนตั้งโรงงานผลิตสินค้า การทำสัญญาสินค้าเกษตรตามข้อตกลง การเปิดสาขา การหาตัวแทนและหุ้นส่วนในต่างประเทศเพื่อสร้างเครือข่ายธุรกิจไทยในต่างประเทศ

4.6) ปรับปรุงแก้ไขกฎหมายและกฎระเบียบที่เป็นอุปสรรคต่อการค้า การลงทุน เพื่อสร้างบรรยากาศการลงทุนที่ดีและสร้างความเชื่อมั่นให้กับนักลงทุนทั้งในประเทศและ จากต่างประเทศ

2.2.3 นโยบายโครงสร้างพื้นฐาน และระบบบริหารจัดการขนส่งมวลชน สินค้าและบริการ

1) พัฒนาศูนย์บริการโครงสร้างพื้นฐานให้กระจายไปสู่ภูมิภาคอย่างทั่วถึงและ เพียงพอ โดยเฉพาะการจัดให้มีสาธารณูปโภคขั้นพื้นฐานอันจำเป็นต่อการดำรงชีวิตของประชาชน ทั้งนี้ เพื่อการอุปโภคบริโภค บริการสื่อสารโทรคมนาคม และที่อยู่อาศัย เพื่อยกระดับคุณภาพชีวิตของประชาชน

2) พัฒนาระบบคมนาคมขนส่งและเชื่อมโยงโครงข่ายการบริหารจัดการขนส่ง มวลชน สินค้าและบริการ ทั้งพื้นที่ชนบท เมือง และระหว่างประเทศ โดยให้ความสำคัญแก่การพัฒนา โครงสร้างพื้นฐานและบริการขนส่งระบบรางให้เชื่อมโยงการขนส่งต่อเนื่องหลายรูปแบบ เพื่อลดต้นทุน สินค้าและบริการเพื่อการส่งออก

3) พัฒนาการขนส่งทางน้ำและกิจการพาณิชย์นาวี ทั้งภายในและระหว่างประเทศ ตลอดจนพัฒนาท่าเรือน้ำลึกบริเวณพื้นที่ภาคใต้ พัฒนาท่าเรือชุมชน และกองเรือไทย เพื่อเพิ่มประสิทธิภาพ และลดการใช้พลังงานในภาคขนส่ง เชื่อมโยงประตูการค้าใหม่และสนับสนุนการท่องเที่ยว

4) พัฒนาท่าอากาศยานสุวรรณภูมิ ท่าอากาศยานภูมิภาค และอุตสาหกรรม การบินของไทย เพื่อให้ประเทศไทยเป็นศูนย์กลางการบิน การท่องเที่ยว และการขนส่งสินค้าทาง อากาศชั้นนำของเอเชียและโลก

2.2.4 นโยบายพลังงาน

1) สร้างความมั่นคงทางด้านพลังงาน ด้วยการจัดหาพลังงานให้เพียงพอต่อการพัฒนาประเทศเพื่อความอยู่ดีกินดีของประชาชน โดยเร่งรัดให้มีการลงทุนสำรวจและพัฒนาพลังงานทั้งจากในประเทศ เขตพื้นที่พัฒนาร่วม และจากประเทศเพื่อนบ้านให้เพิ่มมากขึ้น รวมทั้งส่งเสริมความร่วมมือด้านพลังงานกับต่างประเทศ

2) ส่งเสริมให้มีการกำกับดูแลกิจการพลังงานให้มีราคาพลังงานที่เหมาะสมเป็นธรรม และก่อให้เกิดการแข่งขันลงทุนในธุรกิจพลังงาน โดยมีมาตรฐาน คุณภาพการให้บริการและความปลอดภัยที่ดี

3) พัฒนาและวิจัยพลังงานทดแทนทุกรูปแบบเพื่อเป็นทางเลือกแก่ประชาชนตามหลักปรัชญาของเศรษฐกิจพอเพียงและการพัฒนาอย่างยั่งยืน รวมทั้งศึกษาเพื่อเตรียมความพร้อมในการตัดสินใจพัฒนาพลังงานทางเลือกอื่น ๆ ที่ใช้เทคโนโลยีขั้นสูงและพลังงานที่สอดคล้องกับท้องถิ่น

4) ส่งเสริมการอนุรักษ์และประหยัดพลังงานอย่างจริงจังและต่อเนื่อง รวมทั้งสนับสนุนการใช้พลังงานอย่างมีประสิทธิภาพทั้งในภาคการผลิต ภาคบริการ และภาคประชาชน โดยมีมาตรการจูงใจที่เหมาะสม

5) ส่งเสริมการพัฒนา ผลผลิต และใช้พลังงานควบคู่ไปกับการดูแลรักษาสิ่งแวดล้อม ส่งเสริมกลไกการพัฒนาพลังงานที่สะอาด รวมทั้งให้ความสำคัญกับการจัดการก๊าซเรือนกระจกเพื่อช่วยบรรเทาสภาวะโลกร้อน

2.2.5 นโยบายเทคโนโลยีสารสนเทศ

1) พัฒนาโครงสร้างพื้นฐานด้านเทคโนโลยีสารสนเทศ เช่น โครงข่ายสื่อสารความเร็วสูงให้ทั่วถึง เพียงพอ ในราคาที่เหมาะสม เป็นธรรม และแข่งขันได้ เพื่อเป็นโครงข่ายหลักสนับสนุนการพัฒนาประเทศไทยไปสู่สังคมแห่งภูมิปัญญา ช่วยลดความเหลื่อมล้ำระหว่างเขตเมืองและชนบท และเพิ่มศักยภาพในการแข่งขันของประเทศ

2) พัฒนาอุตสาหกรรมซอฟต์แวร์ ฮาร์ดแวร์ และอุตสาหกรรมที่เกี่ยวข้องด้านบริการความรู้ผ่านสื่ออิเล็กทรอนิกส์ และจัดให้มีกลไกสนับสนุนแหล่งทุนสำหรับผู้ประกอบการธุรกิจเทคโนโลยีสารสนเทศขนาดกลางและขนาดย่อม รวมทั้งพัฒนาบุคลากรให้มีศักยภาพได้มาตรฐานและสอดคล้องกับความต้องการของตลาด เพื่อผลักดันให้ประเทศไทยเป็นศูนย์กลางด้านเทคโนโลยีสารสนเทศและการสื่อสารในภูมิภาค

3) สนับสนุนการนำเทคโนโลยีสารสนเทศมาใช้ในการพัฒนาระบบบริหารจัดการและบริการภาครัฐด้วยระบบอิเล็กทรอนิกส์ การเชื่อมโยงข้อมูล การบริหารจัดการขนส่งสินค้าและบริการ การเตือนภัยและความมั่นคงของรัฐ บริการการศึกษาและสาธารณสุข ตลอดจนการพัฒนาระบบภูมิสารสนเทศและเทคโนโลยีอวกาศ เพื่อยกระดับคุณภาพชีวิตและเพิ่มศักยภาพในการแข่งขันของประเทศ

2.3 นโยบายที่ดิน ทรัพยากรธรรมชาติและสิ่งแวดล้อม

รัฐบาลให้ความสำคัญแก่บทบาทของทรัพยากรธรรมชาติและสิ่งแวดล้อมในการสร้างความสุขของประชาชนและสร้างความสามารถในการแข่งขันของประเทศ โดยให้ความสำคัญแก่การบริหารจัดการอย่างบูรณาการระหว่างมิติของเศรษฐกิจ สังคม ทรัพยากรธรรมชาติและสิ่งแวดล้อม และเพิ่มการมีบทบาทร่วมของประชาชนและชุมชน โดยจะดำเนินการ ดังนี้

2.3.1 อนุรักษ์ พัฒนา และใช้ประโยชน์จากความหลากหลายทางชีวภาพอย่างยั่งยืน ให้เกิดมูลค่าทางเศรษฐกิจ โดยให้ความสำคัญแก่การใช้ภูมิปัญญาและวัฒนธรรมท้องถิ่น ตลอดจนความปลอดภัยทางชีวภาพเพื่อสร้างความมั่นคงด้านอาหารและสุขภาพ และสร้างมูลค่าเพิ่มสู่เศรษฐกิจระดับประเทศและสากลในระยะต่อไป

2.3.2 เร่งรัดการบริหารจัดการทรัพยากรธรรมชาติและสิ่งแวดล้อมภายใต้การมีส่วนร่วมของประชาชน ชุมชนท้องถิ่น องค์กรปกครองส่วนท้องถิ่น และภาคเอกชน ให้มีความสมดุลของการใช้ประโยชน์ การถือครอง และการอนุรักษ์ฐานทรัพยากร ที่ดิน ป่าไม้ สัตว์ป่า ทรัพยากรน้ำ ทรัพยากรทางทะเลและชายฝั่ง และทรัพยากรธรณี โดยการใช้ระบบภูมิสารสนเทศ ควบคู่กับการปรับปรุงและบังคับใช้กฎหมายตลอดจนกฎระเบียบที่เกี่ยวข้องอย่างเคร่งครัด โดยเร่งรัดปราบปรามการทำลายป่า สัตว์ป่า และทรัพยากรธรรมชาติอย่างจริงจัง รวมทั้งการมีส่วนร่วมของผู้เกี่ยวข้องให้เกิดประโยชน์สูงสุด และมีการใช้ทรัพยากรธรรมชาติเพื่อการพัฒนาประเทศและคุณภาพชีวิตอย่างยั่งยืน

2.3.3 อนุรักษ์ทรัพยากรดินและป่าไม้ โดยการยุติการเผาไร่นาและทำลายหน้าดิน การลดการใช้สารเคมีเพื่อการเกษตร รวมทั้งการฟื้นฟูดินและป้องกันการชะล้างทำลายดิน โดยการปลูกหญ้าแฝกตามแนวพระราชดำริ รวมทั้งมีการกระจายและจัดการกรรมสิทธิ์ที่ดินอย่างเป็นธรรม อนุรักษ์และป้องกันรักษาป่าที่สมบูรณ์ สนับสนุนให้มีการปลูกและฟื้นฟูป่าตามแนวพระราชดำริ สนับสนุนการจัดการป่าชุมชนและส่งเสริมการปลูกไม้เศรษฐกิจในพื้นที่ที่เหมาะสมตามหลักวิชาการ และการสนับสนุนบทบาทของชุมชนในการบริหารจัดการน้ำ เช่น การทำฝายต้นน้ำลำธารหรือฝายชะลอน้ำตามแนวพระราชดำริ

2.3.4 จัดให้มีมาตรการป้องกันและพัฒนาระบบข้อมูลและเตือนภัยจากภัยพิบัติทางธรรมชาติ เช่น อุทกภัย ภัยแล้ง ธรณีพิบัติ และการเปลี่ยนแปลงของสภาพภูมิอากาศ และดำเนินการลดผลกระทบและความเดือดร้อนของประชาชนจากภัยพิบัติทางธรรมชาติ

2.3.5 เร่งรัดการควบคุมมลพิษทางอากาศ ชยะ น้ำเสีย กลิ่น และเสียง ที่เกิดจากการผลิตและบริโภค โดยเฉพาะเร่งรัดการสร้างระบบบำบัดน้ำเสียที่เกิดขึ้นจากสังคมเมืองและการผลิตในภาคเกษตรและอุตสาหกรรม การจัดทำระบบกำจัดขยะโดยวิธีที่เป็นมิตรต่อสิ่งแวดล้อม และเพิ่มขีดความสามารถขององค์กรปกครองส่วนท้องถิ่นในการกำจัดขยะและบำบัดน้ำเสีย

2.3.6 ส่งเสริมให้ภาครัฐและภาคเอกชนวิจัยและพัฒนาเทคโนโลยีที่เหมาะสมเพื่อการอนุรักษ์พลังงาน การจัดการด้านสิ่งแวดล้อม การผลิตวัสดุที่สามารถย่อยสลายได้ การหมุนเวียนการใช้วัตถุดิบและเทคโนโลยีที่สะอาด และการใช้หลักผู้ก่อมลพิษเป็นผู้รับภาระค่าใช้จ่ายเพื่อกระตุ้นให้เกิดการลดการก่อมลพิษและลดภาระของสังคมตามธรรมชาติสิ่งแวดล้อม

2.3.7 ส่งเสริมการสร้างความรู้ความตระหนักทางด้านสิ่งแวดล้อม รวมทั้งการดำเนินกิจกรรมและการปรับปรุงพฤติกรรมการผลิตและการบริโภค เพื่อบรรเทาผลจากการเปลี่ยนแปลงของสภาพภูมิอากาศ ตลอดจนสนับสนุนการดำเนินการตามพันธกรณีระหว่างประเทศที่จะนำมาสู่การเพิ่มประสิทธิภาพในการจัดการทรัพยากรธรรมชาติและสิ่งแวดล้อม

2.4 นโยบายวิทยาศาสตร์ เทคโนโลยี และนวัตกรรม

รัฐบาลตระหนักถึงความสำคัญของการวิจัยและพัฒนาด้านวิทยาศาสตร์ เทคโนโลยี และนวัตกรรม ในฐานะที่เป็นปัจจัยสำคัญในการเพิ่มความสามารถในการแข่งขันทางเศรษฐกิจ และการยกระดับคุณภาพชีวิต โดยรัฐบาลจะดำเนินการ ดังนี้

2.4.1 ส่งเสริมการนำงานวิจัยทางวิทยาศาสตร์และเทคโนโลยีมาใช้ในการพัฒนาประเทศ ควบคู่กับการพัฒนาระบบวิจัยและพัฒนาเชิงนวัตกรรมที่มีอยู่ให้สนองความต้องการของภาคการผลิตและบริการ โดยให้ความสำคัญแก่การเชื่อมโยงระหว่างภาคเอกชน สถาบันวิจัย และมหาวิทยาลัย ตลอดจนพัฒนาเครือข่ายวิสาหกิจ ซึ่งจะนำไปสู่การวิจัย และพัฒนาต่อยอดและมีการใช้ประโยชน์องค์ความรู้และเทคโนโลยีในเชิงพาณิชย์

2.4.2 สร้างเสริมความรู้ความคิดของประชาชนทางด้านวิทยาศาสตร์ พร้อมทั้งเร่งผลิตและพัฒนาบุคลากรด้านวิทยาศาสตร์และเทคโนโลยีที่มีคุณภาพและคุณธรรมให้สอดคล้องกับการเจริญเติบโตของภาคการผลิตและบริการ ตลอดจนพัฒนาเส้นทางอาชีพเพื่อรักษาบุคลากรด้านวิทยาศาสตร์และเทคโนโลยีไว้ในระบบ รวมทั้งจัดให้มีสิ่งอำนวยความสะดวกที่สามารถดึงดูดบุคลากรที่มีความรู้ชั้นสูงจากต่างประเทศเพื่อให้เกิดการถ่ายทอดองค์ความรู้แก่บุคลากรไทย

2.4.3 พัฒนาโครงสร้างพื้นฐานด้านวิทยาศาสตร์ เทคโนโลยี และนวัตกรรมให้มีคุณภาพและปริมาณที่เพียงพอกับความต้องการ และสนับสนุนการสร้างทรัพย์สินทางปัญญาของคนไทย เพื่อป้องกันมิให้ไทยถูกเอาเปรียบทางเทคโนโลยีจากต่างประเทศ โดยพัฒนาระบบการจัดการทรัพย์สินทางปัญญาให้มีประสิทธิภาพ พัฒนาระบบรับรองมาตรฐานให้ทันสมัย รวมทั้งพัฒนาศูนย์บ่มเพาะธุรกิจที่ใช้เทคโนโลยี อุทยานวิทยาศาสตร์ และศูนย์แห่งความเป็นเลิศในสาขาเทคโนโลยีที่สำคัญ

2.4.4 ปรับปรุงระบบการวิจัยของประเทศให้สอดคล้องกับการปรับโครงสร้างเศรษฐกิจ โดยพัฒนามาตรการจูงใจ และกฎหมายให้เอื้อต่อการลงทุนวิจัยและพัฒนาของภาคธุรกิจเอกชน และส่งเสริมการลงทุนจัดหาเทคโนโลยีที่เหมาะสมและมีความสำคัญเชิงยุทธศาสตร์จากต่างประเทศมาใช้ประโยชน์

2.5 นโยบายการต่างประเทศและเศรษฐกิจระหว่างประเทศ

รัฐบาลจะดำเนินนโยบายต่างประเทศเพื่อตอบสนองผลประโยชน์สูงสุดของประเทศ และประชาชน โดยจะดำเนินบทบาทเชิงรุกในการส่งเสริมความร่วมมือและขยายความสัมพันธ์อันดีกับนานาชาติ ทั้งด้านการเมือง ความมั่นคง เศรษฐกิจ สังคม และวัฒนธรรม และยึดมั่นในพันธกรณีที่มีอยู่กับต่างประเทศตามสนธิสัญญาและความตกลงต่าง ๆ ที่ประเทศไทยเป็นภาคี และเคารพกฎหมายระหว่างประเทศ รวมทั้งกฎบัตรสหประชาชาติและปฏิญญาสากลว่าด้วยสิทธิมนุษยชน พร้อมกับการสร้างภูมิคุ้มกันและพัฒนาเศรษฐกิจไทยทุกสาขาให้ได้รับประโยชน์จากความสัมพันธ์ทางเศรษฐกิจระหว่างประเทศ และสานต่อนโยบายทีมประเทศไทย (Team Thailand) เพื่อให้การดำเนินงานด้านต่างประเทศมีประสิทธิภาพ ประสิทธิผล และมีเอกภาพ โดยจะดำเนินการ ดังนี้

2.5.1 ส่งเสริมและพัฒนาความสัมพันธ์กับประเทศเพื่อนบ้าน โดยส่งเสริมความร่วมมือทั้งภาครัฐ เอกชน ประชาชน และสื่อมวลชน เพื่อเสริมสร้างความเข้าใจอันดีและความใกล้ชิดระหว่างกัน อันจะนำไปสู่การขยายความร่วมมือทางเศรษฐกิจ การค้า การลงทุน การส่งเสริมการท่องเที่ยว การขยายการคมนาคมขนส่ง และความร่วมมือด้านอื่น ๆ ภายใต้กรอบความร่วมมืออนุภูมิภาค เช่น ยุทธศาสตร์ความร่วมมือทางเศรษฐกิจอิรวดี-เจ้าพระยา-แม่โขง (ACMECS) แผนงานความร่วมมือทางเศรษฐกิจในอนุภูมิภาคุ่มแม่น้ำโขง (GMS) แผนงานความร่วมมือทางเศรษฐกิจอินโดนีเซีย-มาเลเซีย-ไทย (IMT-GT) และความริเริ่มแห่งอ่าวเบงกอลสำหรับความร่วมมือหลากหลายสาขาทางวิชาการและเศรษฐกิจ (BIMSTEC) เป็นต้น

2.5.2 ส่งเสริมความร่วมมือกับประเทศในเอเชีย กรอบความร่วมมือเอเชีย และเพิ่มบทบาทในการสร้างความแข็งแกร่งของอาเซียนเพื่อให้บรรลุเป้าหมายในการจัดตั้งประชาคมอาเซียน และผลักดันบทบาทอาเซียนในเวทีระหว่างประเทศในวาระที่ไทยเป็นประธานอาเซียน

2.5.3 มีบทบาทที่สร้างสรรค์ในองค์กรระหว่างประเทศ โดยเฉพาะเวทีสหประชาชาติ และองค์กรระดับภูมิภาคต่าง ๆ เพื่อรักษาสันติภาพ ความมั่นคง ส่งเสริมกระบวนการประชาธิปไตย สิทธิมนุษยชน มนุษยธรรม ตลอดจนร่วมมือในการแก้ไขปัญหาข้ามชาติทุกด้านที่ส่งผลกระทบต่อความมั่นคงของมนุษย์

2.5.4 กระชับความร่วมมือและความเป็นหุ้นส่วนทางยุทธศาสตร์กับประเทศและกลุ่มประเทศที่มีบทบาทสำคัญของโลก จัดทำข้อตกลงการค้าเสรีในกรอบพหุภาคีและกับประเทศต่าง ๆ เพื่อประโยชน์สูงสุดของประเทศโดยรวม สร้างกลไกเพื่อช่วยเหลือผู้ประกอบการให้สามารถปรับตัวรับผลกระทบและส่งเสริมการใช้ประโยชน์จากข้อตกลงการค้าเสรี

2.5.5 ดำเนินงานเชิงรุกทางการทูตเพื่อประชาชน วัฒนธรรม และการศึกษา ตลอดจนการแลกเปลี่ยนในระดับประชาชนกับนานาประเทศ พร้อมทั้งส่งเสริมความร่วมมือทางวิชาการกับประเทศกำลังพัฒนา และสานต่อความร่วมมืออย่างใกล้ชิดเพื่อความเข้าใจอันดีกับองค์กรทางศาสนาอื่น ๆ

2.5.6 คຸ້มครองผลประโยชน์ของคนไทย ดูแลคนไทยและแรงงานไทยในต่างประเทศ โดยเฉพาะคนไทยที่ประกอบอาชีพและมีถิ่นฐานในต่างประเทศ ส่งเสริมบทบาทของชุมชนชาวไทยในการรักษาเอกลักษณ์และความเป็นไทย

2.6 นโยบายความมั่นคงของรัฐ

รัฐบาลจะรักษาความมั่นคงของประเทศ สถาบันพระมหากษัตริย์ และระบอบประชาธิปไตยอันมีพระมหากษัตริย์ทรงเป็นประมุข และสร้างความสมานฉันท์ของคนในชาติ เติริยมความพร้อมในการเผชิญภัยคุกคามทุกรูปแบบ ทั้งภัยธรรมชาติและความขัดแย้งที่อาจส่งผลกระทบต่อประเทศไทย แก้ไขความขัดแย้งในพื้นที่สามจังหวัดภาคใต้และสร้างการอยู่ร่วมกันอย่างสงบสุขสามัคคีสร้างความปลอดภัยในชีวิตและทรัพย์สินแก่ประชาชนในทุกพื้นที่ของประเทศ และต่อต้านภัยสังคมนในทุกรูปแบบ โดยจะดำเนินการ ดังนี้

2.6.1 เกิดทุนและพิทักษ์รักษาไว้ซึ่งสถาบันพระมหากษัตริย์ ดำรงรักษาไว้ซึ่งพระบรมเดชาานุภาพแห่งพระมหากษัตริย์มิให้ผู้ใดล่วงละเมิดได้ รวมทั้งเสริมสร้างจิตสำนึกประชาชนในชาติ ให้มีความจงรักภักดีต่อสถาบันพระมหากษัตริย์ ตลอดจนสร้างบรรยากาศให้เกิดความรัก ความสามัคคี และการอยู่ร่วมกันอย่างสันติสุขของคนในชาติ

2.6.2 เสริมสร้างระบบป้องกันประเทศให้มีความมั่นคง มีศักยภาพในการรักษาเอกราช อธิปไตย บูรณภาพแห่งเขตอำนาจรัฐ และผลประโยชน์ของชาติ โดยมุ่งพัฒนาความทันสมัยของอาวุธยุทโธปกรณ์ และเติริยมความพร้อมของกำลังพลในกองทัพ ตลอดจนการฝึกกำลังประชาชน ให้มีส่วนร่วมในการรักษาความมั่นคงของประเทศ พร้อมทั้งให้การสนับสนุนภารกิจในการพัฒนาประเทศและการรักษาสันติภาพภายใต้กรอบกติกาของสหประชาชาติ

2.6.3 เร่งพัฒนาระบบการจัดการเพื่อแก้ไขปัญหาผู้หลบหนีเข้าเมือง แรงงานต่างด้าว ผิดกฎหมาย และบุคคลที่ยังไม่มีสถานะที่ชัดเจน เน้นการบังคับใช้กฎหมายอย่างเข้มงวดกับขบวนการ

ลักลอบเข้าเมืองที่ผู้มิอทธิพลให้การสนับสนุน เพื่อลดขนาดและผลกระทบของปัญหาความมั่นคงระยะยาว ให้เหลือน้อยที่สุด ควบคู่ไปกับการจัดการแก้ไขปัญหาสถานะและสิทธิของบุคคลที่ไม่มีสถานภาพที่ชัดเจนภายใต้ความสมดุลระหว่างการรักษาความมั่นคงของชาติกับการดูแลสิทธิขั้นพื้นฐาน

2.6.4 พัฒนาและเสริมสร้างเครือข่ายความร่วมมือระหว่างประเทศเพื่อการป้องกันและแก้ไขปัญหาการก่อการร้ายและอาชญากรรมข้ามชาติ รวมทั้งมุ่งพัฒนาระบบบริหารจัดการพื้นที่ชายแดนให้เกิดประโยชน์ทางเศรษฐกิจ ควบคู่ไปกับการรักษาความมั่นคง ตลอดจนการดำเนินการอย่างจริงจังเพื่อการรักษาผลประโยชน์ของชาติทางทะเล และเร่งจัดเงื่อนไขความไม่เข้าใจกับประเทศเพื่อนบ้าน เพื่อเสริมสร้างความสัมพันธ์และพัฒนาความร่วมมือระหว่างกันทั้งด้านเศรษฐกิจและด้านความมั่นคง

2.6.5 ปฏิรูประบบข่าวกรองให้เกิดประโยชน์ต่อการรักษาความมั่นคงและการเสริมสร้างผลประโยชน์ของชาติ โดยจัดระบบบูรณาการความร่วมมือระหว่างหน่วยงานพลเรือน ตำรวจ ทหาร และให้ความสำคัญแก่ข้อมูลเชิงลึกด้านเศรษฐกิจ สังคม และความมั่นคงที่เป็นประโยชน์ต่อการป้องกันและแก้ไขปัญหามาตราฐานได้อย่างแท้จริง

2.6.6 พัฒนาระบบการเตรียมพร้อมแห่งชาติ โดยเน้นการบริหารวิกฤติการณ์ทั้งที่เกิดจากภัยธรรมชาติและภัยที่มนุษย์สร้างขึ้น โดยมุ่งระดมสรรพกำลังจากทุกภาคส่วนให้สามารถดำเนินงานร่วมกันอย่างมีประสิทธิภาพ เพื่อป้องกัน แก้ไข บรรเทา และฟื้นฟูความเสียหายของชาติที่เกิดจากภัยต่าง ๆ

2.7 นโยบายการบริหารจัดการที่ดี

รัฐบาลจะพัฒนาและปรับปรุงระบบการบริหารงานภาครัฐเพื่อให้ส่วนราชการมีความพร้อมและกำลังคนที่มีขีดความสามารถในการปฏิบัติงาน เพื่อตอบสนองความต้องการของประชาชนอย่างมีประสิทธิภาพ เกิดประสิทธิผล มีความคุ้มค่า และเกิดความเป็นธรรมในการให้บริการสาธารณะ และจะปรับปรุงกฎหมายและการยุติธรรม สนับสนุนการพัฒนาการเมือง และการมีส่วนร่วมของประชาชนในการดำเนินนโยบายสาธารณะ เพื่อให้เกิดการบริหารราชการแผ่นดินที่ดี โดยจะดำเนินการดังต่อไปนี้

2.7.1 ประสิทธิภาพการบริหารราชการแผ่นดิน

1) ปรับปรุงการให้บริการประชาชน ด้วยการสร้างนวัตกรรมและนำเทคโนโลยีใหม่ ๆ มาใช้ในการให้บริการรูปแบบต่าง ๆ เพื่อลดภาระและอำนวยความสะดวกแก่ประชาชน

2) พัฒนาระบบและกำหนดมาตรการเพื่อดึงดูดผู้มีความรู้ความสามารถเข้ามารับราชการ ด้วยการปรับปรุงระบบค่าตอบแทนและสิ่งจูงใจให้เทียบเคียงหรือแข่งขันได้ในตลาดแรงงาน เพื่อให้ระบบราชการเป็นนายจ้างอันเป็นที่หมายปองของผู้สมัครงาน รวมทั้งสนับสนุนให้มีการเคลื่อนย้ายถ่ายโอนกำลังคนทั้งภายในระบบราชการและระหว่างหน่วยงานภาครัฐกับภาคส่วนอื่น ๆ

3) พัฒนาระบบงานและสมรรถนะของข้าราชการและเจ้าหน้าที่ของรัฐทุกระดับอย่างต่อเนื่อง เพื่อให้มีขีดความสามารถในการปฏิบัติราชการและการส่งมอบบริการสาธารณะ โดยจะเน้นการพัฒนาข้าราชการในตำแหน่งที่มีความสำคัญต่อยุทธศาสตร์การพัฒนาประเทศ และสร้างผู้นำการเปลี่ยนแปลงในระบบราชการ รวมทั้งจะวางมาตรการสำหรับประเมินผลการปฏิบัติงานและจ่ายค่าตอบแทนที่เป็นธรรมตามผลงาน เพื่อให้เกิดขวัญกำลังใจและแรงจูงใจในการพัฒนาผลงาน

4) พัฒนาคุณภาพชีวิตของข้าราชการและเจ้าหน้าที่ของรัฐให้ดีขึ้นเพื่อให้สามารถดำรงชีพอย่างมีศักดิ์ศรี โดยการเพิ่มเงินเดือน ค่าตอบแทน และสวัสดิการให้เหมาะสมกับสภาพการทำงานและสถานการณ์ค่าครองชีพที่เปลี่ยนแปลงไป รวมทั้งปรับปรุงสวัสดิภาพการทำงานและภาระหนี้สิน เพื่อให้ข้าราชการและเจ้าหน้าที่ของรัฐมีความสมดุลระหว่างการทำงานกับชีวิตส่วนตัว

5) เสริมสร้างมาตรฐานด้านคุณธรรม จริยธรรม ให้แก่ข้าราชการและเจ้าหน้าที่ของรัฐ และพัฒนาความโปร่งใสในการปฏิบัติงานของหน่วยงานภาครัฐ พร้อมทั้งป้องกันและปราบปรามการทุจริตและประพฤติมิชอบของข้าราชการและเจ้าหน้าที่ของรัฐอย่างจริงจัง เพื่อให้ภาคราชการเป็นที่เชื่อถือไว้วางใจแก่ประชาชน

6) ส่งเสริมการกระจายอำนาจการปกครองสู่ท้องถิ่นอย่างจริงจัง โดยสร้างดุลยภาพระหว่างการกำกับดูแลและความเป็นอิสระของท้องถิ่น โดยไม่กระทบความสามารถในการตัดสินใจดำเนินงานตามความต้องการของท้องถิ่น สร้างความเข้มแข็งและขีดความสามารถในการบริหารจัดการงบประมาณและบุคลากรของท้องถิ่นเพิ่มขึ้น ตลอดจนพึ่งพาตนเองด้วยฐานรายได้ที่ท้องถิ่นจัดเก็บเองได้มากขึ้น

7) สนับสนุนให้องค์กรปกครองส่วนท้องถิ่นมีบทบาทในการจัดบริการสาธารณะของท้องถิ่นเพิ่มขึ้น โดยคำนึงถึงความจำเป็นและความเหมาะสมตามศักยภาพของท้องถิ่น รวมทั้งความต้องการของประชาชนในพื้นที่ ตลอดจนขยายการให้บริการที่ครอบคลุมการพัฒนาคุณภาพชีวิตของประชาชน เชื่อมโยงและบูรณาการกับแผนชุมชนและแผนระดับต่าง ๆ ในพื้นที่

8) เร่งรัดดำเนินการถ่ายโอนภารกิจของราชการส่วนกลางให้องค์กรปกครองส่วนท้องถิ่นตามกฎหมายว่าด้วยการกำหนดแผนและขั้นตอนการกระจายอำนาจให้องค์กรปกครองส่วนท้องถิ่น รวมทั้งการจัดสรรรายได้ให้ท้องถิ่นแต่ละประเภทอย่างเหมาะสม

9) สนับสนุนระบบการบริหารงานจังหวัดแบบบูรณาการของผู้ว่าราชการจังหวัด ผ่านกระบวนการจัดทำแผนพัฒนาจังหวัดและกลุ่มจังหวัด และการจัดทำงบประมาณจังหวัด และกลุ่มจังหวัด เพื่อให้จังหวัดและกลุ่มจังหวัดวางยุทธศาสตร์การพัฒนาและทิศทางการพัฒนาพื้นที่ในอนาคตที่สอดคล้องกับแนวนโยบายของรัฐบาลเพื่อการพัฒนาเศรษฐกิจและสังคม ศักยภาพของพื้นที่ และความต้องการของประชาชน

2.7.2 กฎหมายและการยุติธรรม

1) ดูแลให้มีการปฏิบัติและบังคับใช้กฎหมายอย่างถูกต้อง รวดเร็ว เป็นธรรม และทั่วถึง และส่งเสริมการให้ความรู้เกี่ยวกับกฎหมายที่มีผลกระทบต่อประชาชนและภาคธุรกิจ รวมถึงส่งเสริมเพิ่มประสิทธิภาพในการคุ้มครองสิทธิและเสรีภาพของประชาชน และสนับสนุนการให้ความช่วยเหลือทางกฎหมายแก่ประชาชน

2) พัฒนากฎหมายให้ทันต่อความเปลี่ยนแปลงและความจำเป็นของสังคม รวมทั้งจัดให้มี “องค์กรเพื่อการปฏิรูปกฎหมาย” และ “องค์กรเพื่อการปฏิรูปกระบวนการยุติธรรม” ตามบทบัญญัติของรัฐธรรมนูญแห่งราชอาณาจักรไทย เพื่อปรับปรุงและพัฒนากฎหมายของประเทศและกระบวนการยุติธรรม

3) ส่งเสริมและพัฒนาระบบงานยุติธรรมทุกด้าน โดยเฉพาะอย่างยิ่งการป้องกันอาชญากรรมและสร้างความเป็นธรรมในสังคม การพัฒนากระบวนการยุติธรรมทางอาญาให้เป็นไปตามหลักนิติธรรม การใช้เครื่องมือและหลักวิชาการนิติวิทยาศาสตร์ การส่งเสริมการเข้าถึงความยุติธรรม และการมีส่วนร่วมของประชาชนในการอำนวยความสะดวกยุติธรรม เช่น การพัฒนาระบบยุติธรรมชุมชนและยุติธรรมจังหวัด การพัฒนาและจัดให้มีกระบวนการยุติธรรมทางเลือก (ซึ่งเป็นกระบวนการชะลอการลงโทษ เช่น ใช้วิธีการทำงานบำเพ็ญประโยชน์เพื่อสังคม เป็นต้น) ควบคู่กับกระบวนการยุติธรรมกระแสหลัก รวมทั้งการพัฒนาระบบและวิธีปฏิบัติเพื่อแก้ไขฟื้นฟูผู้กระทำผิดให้เหมาะสมต่อกลุ่มเป้าหมาย ตลอดจนการพัฒนาระบบฐานข้อมูลและเทคโนโลยีสารสนเทศกระบวนการยุติธรรม

4) เสริมสร้างความยุติธรรมในจังหวัดชายแดนภาคใต้ โดยมุ่งพัฒนากฎหมายและระบบงานยุติธรรมที่สอดคล้องกับพื้นที่ วิถีชีวิต และวัฒนธรรมท้องถิ่น บังคับใช้กฎหมายอย่างเคร่งครัด ขจัดเงื่อนไขความไม่ยุติธรรม และพัฒนาระบบการพิสูจน์การกระทำผิดที่มีประสิทธิภาพ

2.7.3 ส่งเสริมให้ประชาชนมีโอกาสได้รับรู้ข้อมูลข่าวสารจากทางราชการและสื่อสาธารณะอื่นได้อย่างกว้างขวาง ถูกต้อง เป็นธรรม และรวดเร็ว

นิยามเกี่ยวกับการวิจัย

1. การวิจัย¹ หมายถึง การศึกษาค้นคว้า วิเคราะห์ หรือทดลองอย่างมีระบบ โดยอาศัยอุปกรณ์หรือวิธีการ เพื่อให้พบข้อเท็จจริง หรือหลักการไปใช้ในการตั้งกฎ ทฤษฎี หรือแนวทางในการปฏิบัติ

2. ลักษณะของงานที่ถือว่าเป็นการวิจัย ควรจะประกอบด้วยขั้นตอนการดำเนินงานที่สำคัญ ๆ ดังต่อไปนี้

- 2.1 การคัดเลือกหัวข้อในการวิจัย (selection of problem area)
- 2.2 วิธีการเก็บและรวบรวมข้อมูล (method of gathering data)
- 2.3 การวิเคราะห์และการตีความข้อมูล (analysis and interpretation of the data)
- 2.4 การเสนอผลการวิจัยและข้อสรุป (conclusions and final report)

กิจกรรม หรือลักษณะงานที่เป็นเพียงขั้นตอนใดขั้นตอนหนึ่งของการวิจัย เช่น การสำรวจเพื่อรวบรวมข้อมูล การวิเคราะห์ข้อมูล การทำรายงานหรือเผยแพร่ผลงานวิจัย หรือกิจกรรมสนับสนุนการวิจัย ได้แก่ การฝึกอบรมนักวิจัย การให้เงินอุดหนุนการวิจัย ฯลฯ เหล่านี้ไม่นับเป็นการวิจัยตามนิยามข้างต้น และสามารถแบ่งการวิจัยตามกลุ่มสาขาวิชาการใหญ่ ๆ ได้เป็น 2 ด้าน คือ

การวิจัยทางวิทยาศาสตร์ หมายถึง การสำรวจ วิเคราะห์ ทดลองอย่างมีระบบและเป็นขั้นตอนด้วยอุปกรณ์หรือวิธีพิเศษ เกี่ยวกับธรรมชาติ สิ่งมีชีวิต ปรากฏการณ์ธรรมชาติ ตลอดจนสิ่งที่มนุษย์ได้สร้างสรรค์ขึ้นมาด้วยความรู้ หรือประสบการณ์ เพื่อเสนอความรู้ใหม่ เพื่อสุขภาพอนามัย ความผาสุกและความเจริญก้าวหน้าของมนุษยชาติ

การวิจัยทางสังคมศาสตร์ หมายถึง การศึกษาค้นคว้าหาความจริงด้วยระบบและวิธีการทางวิทยาศาสตร์เกี่ยวกับ พฤติกรรม ปรากฏการณ์ หรือปฏิกิริยา ตลอดจนความรู้สึกนึกคิดของมนุษย์และสังคม เพื่อให้ทราบถึงความรู้และความจริงที่จะนำมาแก้ไขปัญหาของสังคม หรือก่อให้เกิดความรู้ใหม่

3. มิติหลักและองค์ประกอบการวิจัย² (core and functional dimension)

3.1 ทิศทางการวิจัย (research direction) หมายถึง ลักษณะหรือแนวทางการทำวิจัยที่มุ่งไปสู่สิ่งที่คาดหวังว่าจะเกิดขึ้นในอนาคต หากดำเนินการไปตามแนวทางนี้ การคาดหวังยังไม่

¹ จุมพล สวัสดิยากร หลักและวิธีการวิจัยทางสังคมศาสตร์ สำนักงานคณะกรรมการวิจัยแห่งชาติ 2520, หน้า 9

² นที เนียมศรีจันทร์ ประโยชน์ที่คาดหวังจากการติดตามและประเมินผลหลังสิ้นสุดการวิจัย : มุมมองของผู้กำหนดนโยบายการวิจัย สำนักงานคณะกรรมการวิจัยแห่งชาติ 2545, หน้า 2

เป็นรูปธรรมที่เป็นตัวเลขที่กำหนดไว้ แต่ก่อให้เกิดการเปลี่ยนแปลงในทางที่ดีขึ้นโดยลำดับ ทั้งนี้ ทิศทางการวิจัยเปรียบเสมือนนโยบายวิจัย (research policy)

3.2 แผนวิจัย (research plan) หมายถึง โครงร่างข้อกำหนดที่ระบุเรื่องหรือ ลักษณะการดำเนินการในการทำวิจัยให้เป็นไปในทางสอดคล้องกับทิศทางการวิจัยหรือนโยบายวิจัยที่กำหนดไว้

3.3 แผนงานวิจัย (research program) หมายถึง แผนซึ่งถูกกำหนดขึ้นเพื่อ ดำเนินการวิจัย ประกอบด้วยโครงการวิจัย (research project) หลาย ๆ โครงการ หรืออาจเรียกว่า ชุดโครงการวิจัย โดยมีความสัมพันธ์หรือสนับสนุนซึ่งกันและกัน มีลักษณะบูรณาการ (integration) ทำให้เกิดองค์รวม (holistic ideology) เป็นการวิจัยที่เป็นสหสาขาวิชาการ (multi-disciplines) และครบวงจร (complete set) โดยมีเป้าหมายที่จะนำผลงานวิจัยไปใช้ประโยชน์อย่างชัดเจน

3.4 แผนงานวิจัยย่อย (research sub-program) หมายถึง หัวข้อการวิจัยภายใต้ แผนงานวิจัย ซึ่งกำหนดลักษณะการทำงานวิจัยของโครงการวิจัย

3.5 โครงการวิจัย (research project) หมายถึง รูปการที่กำหนดหรือคิดไว้ใน การดำเนินการวิจัย โดยมีแผนการแสดงหัวข้อรายละเอียดในการศึกษาค้นคว้า วิเคราะห์ หรือทดลองอย่าง มีระบบที่แน่นอน ซึ่งหน่วยงานหนึ่ง ๆ หรือหลายหน่วยงานจะร่วมกันดำเนินการให้เสร็จสิ้นภายในช่วง ระยะเวลาหนึ่ง

3.6 โครงการวิจัยย่อย (research sub-project) หมายถึง หัวข้อการวิจัยภายใต้ โครงการวิจัย ซึ่งระบุถึงการวิจัยที่ดำเนินการ

3.7 งานวิจัยย่อย (research task) หมายถึง เป็นขั้นสุดท้ายของแต่ละโครงการ วิจัย (research project)

3.8 กิจกรรมวิจัย (research activity) หมายถึง การแสดงหัวข้อเรื่องวิจัยที่จะ ต้องปฏิบัติในงานวิจัยย่อย โครงการวิจัย และแผนงานวิจัย โดยให้สอดคล้องและเป็นลำดับกับแผนการ ดำเนินงาน (work plan) ที่กำหนดไว้

4. ประเภทของการวิจัย (type of research) หมายถึง การวิจัยและพัฒนา (R&D)³ ประกอบด้วย

4.1 การวิจัยพื้นฐาน (basic research หรือ pure research หรือ theoretical research) เป็นการศึกษาค้นคว้าในทางทฤษฎี หรือในห้องทดลองเพื่อหาความรู้ใหม่ ๆ เกี่ยวกับ สมมุติฐานของปรากฏการณ์ และความจริงที่สามารถสังเกตได้ หรือเป็นการวิเคราะห์หาคุณสมบัติ

³ ที่มา : Organization for Economic Co - operation and Development (OECD). 1993. The Measurement of Scientific and Technological Activities : Functional Distribution : 67 - 72.

โครงสร้างหรือความสัมพันธ์ต่าง ๆ เพื่อตั้งและทดสอบสมมุติฐาน (hypothesis) ทฤษฎี (theories) และกฎต่าง ๆ (laws) โดยมีได้มุ่งหวังที่จะใช้ประโยชน์โดยเฉพาะ

4.2 การวิจัยประยุกต์ (applied research) เป็นการศึกษาค้นคว้าเพื่อหาความรู้ใหม่ ๆ และมีวัตถุประสงค์เพื่อนำความรู้นั้นไปใช้ประโยชน์อย่างใดอย่างหนึ่ง หรือเป็นการนำเอาความรู้และวิธีการต่าง ๆ ที่ได้จากการวิจัยขั้นพื้นฐานมาประยุกต์ใช้อีกต่อหนึ่ง หรือหาวิธีใหม่ ๆ เพื่อบรรลุเป้าหมายที่ได้ระบุไว้แน่ชัดล่วงหน้า

4.3 การพัฒนาทดลอง (experimental development) เป็นงานที่ทำอย่างเป็นระบบ โดยใช้ความรู้ที่ได้รับจากการวิจัยและประสบการณ์ที่มีอยู่ เพื่อสร้างวัสดุ ผลิตภัณฑ์และเครื่องมือใหม่ เพื่อการติดตั้งกระบวนการ ระบบและบริการใหม่ หรือเพื่อการปรับปรุงสิ่งต่าง ๆ เหล่านี้ให้ดีขึ้น

5. สาขาวิชาการ หมายถึง สาขาวิชาการ และกลุ่มวิชาของสภาวิจัยแห่งชาติ ประกอบด้วย

5.1 สาขาวิทยาศาสตร์กายภาพและคณิตศาสตร์ ประกอบด้วยกลุ่มวิชา คณิตศาสตร์ และสถิติ ฟิสิกส์ ดาราศาสตร์ วิทยาศาสตร์เกี่ยวกับโลกและอวกาศ ธรณีวิทยา อุทกวิทยา สมุทรศาสตร์ อุตุนิยมวิทยา ฟิสิกส์ของสิ่งแวดล้อม และอื่น ๆ ที่เกี่ยวข้อง

5.2 สาขาวิทยาศาสตร์การแพทย์ ประกอบด้วยกลุ่มวิชา วิทยาศาสตร์การแพทย์ แพทยศาสตร์ สาธารณสุข เทคนิคการแพทย์ พยาบาลศาสตร์ ทันตแพทยศาสตร์ สังคมศาสตร์การแพทย์ และอื่น ๆ ที่เกี่ยวข้อง

5.3 สาขาวิทยาศาสตร์เคมีและเภสัช ประกอบด้วยกลุ่มวิชา อนินทรีย์เคมี อินทรีย์เคมี ชีวเคมี เคมีอุตสาหกรรม อาหารเคมี เคมีโพลีเมอร์ เคมีวิเคราะห์ ปิโตรเลียม เคมีสิ่งแวดล้อม เคมีเทคนิค นิวเคลียร์เคมี เคมีเชิงฟิสิกส์ เคมีชีวภาพ เภสัชเคมีและเภสัชวิเคราะห์ เภสัชอุตสาหกรรม เภสัชกรรม เภสัชวิทยาและพิษวิทยา เครื่องสำอาง เภสัชเวช เภสัชชีวภาพ และอื่น ๆ ที่เกี่ยวข้อง

5.4 สาขาเกษตรศาสตร์และชีววิทยา ประกอบด้วยกลุ่มวิชา ทรัพยากรพืช การป้องกันกำจัดศัตรูพืช ทรัพยากรสัตว์ ทรัพยากรประมง ทรัพยากรป่าไม้ ทรัพยากรน้ำเพื่อการเกษตร อุตสาหกรรมเกษตร ระบบเกษตร ทรัพยากรดิน ธุรกิจการเกษตร วิศวกรรมและเครื่องจักรกลการเกษตร สิ่งแวดล้อมทางการเกษตร วิทยาศาสตร์ชีวภาพ และอื่น ๆ ที่เกี่ยวข้อง

5.5 สาขาวิศวกรรมศาสตร์และอุตสาหกรรมวิจัย ประกอบด้วยกลุ่มวิชา วิศวกรรมศาสตร์และเทคโนโลยีพื้นฐานทางวิศวกรรมศาสตร์ วิศวกรรมอุตสาหกรรมวิจัย และอื่น ๆ ที่เกี่ยวข้อง

5.6 สาขาปรัชญา ประกอบด้วยกลุ่มวิชา ปรัชญา ประวัติศาสตร์ โบราณคดี วรรณคดี ศิลปกรรม ภาษา สถาปัตยกรรม ศาสนา และอื่น ๆ ที่เกี่ยวข้อง

5.7 สาขานิติศาสตร์ ประกอบด้วยกลุ่มวิชา กฎหมายมหาชน กฎหมายเอกชน กฎหมายอาญา กฎหมายเศรษฐกิจ กฎหมายธุรกิจ กฎหมายระหว่างประเทศ กฎหมายวิธีพิจารณาความ และอื่น ๆ ที่เกี่ยวข้อง

5.8 สาขารัฐศาสตร์และรัฐประศาสนศาสตร์ ประกอบด้วยกลุ่มวิชา ความสัมพันธ์ระหว่างประเทศ นโยบายศาสตร์ อุดมการณ์ทางการเมือง สถาบันทางการเมือง ชีวิตทางการเมือง สังคมวิทยาทางการเมือง ระบบการเมือง ทฤษฎีการเมือง รัฐประศาสนศาสตร์ มติสภาระณะ ยุทธศาสตร์เพื่อความมั่นคง เศรษฐศาสตร์การเมือง และอื่น ๆ ที่เกี่ยวข้อง

5.9 สาขาเศรษฐศาสตร์ ประกอบด้วยกลุ่มวิชา เศรษฐศาสตร์ พาณิชยศาสตร์ บริหารธุรกิจ การบัญชี และอื่น ๆ ที่เกี่ยวข้อง

5.10 สาขาสังคมวิทยา ประกอบด้วยกลุ่มวิชา สังคมวิทยา ประชากรศาสตร์ มานุษยวิทยา จิตวิทยาสังคม ปัญหาสังคม สังคมศาสตร์ อาชญวิทยา กระบวนการยุติธรรม มนุษย์นิเวศวิทยาและนิเวศวิทยาสังคม พัฒนาสังคม ภูมิปัญญาท้องถิ่น ภูมิศาสตร์สังคม การศึกษา ความเสมอภาคระหว่างเพศ คติชนวิทยา และอื่น ๆ ที่เกี่ยวข้อง

5.11 สาขาเทคโนโลยีสารสนเทศและนิเทศศาสตร์ ประกอบด้วยกลุ่มวิชา วิทยาการคอมพิวเตอร์ โทรคมนาคม การสื่อสารด้วยดาวเทียม การสื่อสารเครือข่าย การสำรวจ และรับรู้จากระยะไกล ระบบสารสนเทศภูมิศาสตร์ สารสนเทศศาสตร์ นิเทศศาสตร์ บรรณารักษศาสตร์ เทคนิคพิพิธภัณฑณ์และภัณฑาคาร และอื่น ๆ ที่เกี่ยวข้อง

5.12 สาขาการศึกษา ประกอบด้วยกลุ่มวิชา พื้นฐานการศึกษา หลักสูตรและการสอน การวัดและประเมินผลการศึกษา เทคโนโลยีการศึกษา บริหารการศึกษา จิตวิทยาและการแนะแนว การศึกษา การศึกษานอกโรงเรียน การศึกษาพิเศษ พลศึกษา และอื่น ๆ ที่เกี่ยวข้อง



ตัวอย่าง

รายละเอียดงบประมาณการวิจัยของข้อเสนอการวิจัย จำแนกตามงบประมาณประเภทต่าง ๆ (ปีงบประมาณที่เสนอขอ)

รายการ	จำนวนเงิน
<p>1. งบบุคลากร ค่าจ้างชั่วคราว ฯลฯ</p> <p>2. งบดำเนินงาน</p> <p>2.1 ค่าตอบแทน ใช้สอยและวัสดุ</p> <p>2.1.1 ค่าตอบแทน เช่น ค่าอาหารทำการนอกเวลา ค่าตอบแทน ผู้ปฏิบัติงานให้ราชการ ค่าเบี้ยประชุมกรรมการ ฯลฯ</p> <p>2.1.2 ค่าใช้สอย เช่น</p> <ol style="list-style-type: none"> 1) ค่าเบี้ยเลี้ยง ค่าเช่าที่พัก ค่าพาหนะ 2) ค่าซ่อมแซมยานพาหนะและขนส่ง 3) ค่าซ่อมแซมครุภัณฑ์ 4) ค่าจ้างเหมาบริการ 5) ค่าใช้จ่ายในการสัมมนาและฝึกอบรม 6) ค่ารับรองและพิธีการ 7) ค่าเงินประกันสังคม 8) ค่าใช้สอยอื่น ๆ <p>ฯลฯ</p> <p>2.1.3 ค่าวัสดุ เช่น</p> <ol style="list-style-type: none"> 1) วัสดุสำนักงาน 2) วัสดุเชื้อเพลิงและหล่อลื่น 3) วัสดุไฟฟ้าและวิทยุ 4) วัสดุโฆษณาและเผยแพร่ 5) วัสดุหนังสือ วารสารและตำรา 6) วัสดุคอมพิวเตอร์ 7) วัสดุอื่น ๆ <p>ฯลฯ</p> <p>2.2 ค่าสาธารณูปโภค เช่น ค่าไฟฟ้า ค่าน้ำประปา ค่าโทรศัพท์ ค่าไปรษณีย์โทรเลข ค่าบริการด้านสื่อสารและโทรคมนาคม</p> <p>3. งบลงทุน ค่าครุภัณฑ์ ฯลฯ</p>	
รวมงบประมาณที่เสนอขอ	

หมายเหตุ : ตัวอย่างแบบฟอร์มนี้ใช้สำหรับข้อเสนอการวิจัยทั้งแผนงานวิจัย/โครงการวิจัย ซึ่งเป็นรายละเอียดงบประมาณการวิจัยเฉพาะปีงบประมาณที่เสนอขอ โดยจำแนกตามงบประมาณประเภทต่าง ๆ นอกจากนี้ ยังเป็นแบบฟอร์มสำหรับงบประมาณในส่วนบริหารจัดการแผนงานวิจัยด้วย

ตัวอย่าง

ภาพรวมงบประมาณการวิจัยของแผนงานวิจัยที่เสนอขอในแต่ละปี ตลอดการวิจัย

รายการ	งบประมาณที่เสนอขอ (บาท)					
	ปีที่ 1	ปีที่ 2	ปีที่ 3	ปีที่ 4	ปีที่ n	รวม
แผนงานวิจัย แผนงานวิจัยย่อยที่ 1.....n (ถ้ามี) โครงการวิจัยที่ 1n						
รวม						

ตัวอย่าง

รายละเอียดงบประมาณการวิจัยของแผนงานวิจัย จำแนกตามงบประมาณต่าง ๆ ที่เสนอขอในแต่ละปี ตลอดการวิจัย

รายการ	งบประมาณ (บาท)					รวม
	ปีที่ 1 พ.ศ.....	ปีที่ 2 พ.ศ.....	ปีที่ 3 พ.ศ.....	ปีที่ 4 พ.ศ.....	ปีที่ n พ.ศ.....	
1. งบบุคลากร 1.1 ค่าจ้างชั่วคราว แผนงานวิจัย แผนงานวิจัยย่อยที่ 1n (ถ้ามี) โครงการวิจัยที่ 1n						
2. งบดำเนินงาน 2.1 ค่าตอบแทน แผนงานวิจัย แผนงานวิจัยย่อยที่ 1n (ถ้ามี) โครงการวิจัยที่ 1n 2.2 ค่าใช้สอย แผนงานวิจัย แผนงานวิจัยย่อยที่ 1n (ถ้ามี) โครงการวิจัยที่ 1n 2.3 ค่าวัสดุ แผนงานวิจัย แผนงานวิจัยย่อยที่ 1n (ถ้ามี) โครงการวิจัยที่ 1n						
3. งบลงทุน 3.1 ค่าครุภัณฑ์ แผนงานวิจัย แผนงานวิจัยย่อยที่ 1n (ถ้ามี) โครงการวิจัยที่ 1n						
รวมงบประมาณที่เสนอขอ						

ตัวอย่าง

รายละเอียดงบประมาณการวิจัย จำแนกตามงบประมาณต่าง ๆ ที่เสนอขอในแต่ละปี (กรณีเป็นโครงการวิจัยต่อเนื่อง)

รายการ	จำนวนเงิน		
	ปีที่ 2 พ.ศ.	ปีที่ 3 พ.ศ.	ปีที่ 4 พ.ศ.
<p>1. งบบุคลากร ค่าจ้างชั่วคราว ฯลฯ</p> <p>2. งบดำเนินงาน</p> <p>2.1 ค่าตอบแทน ใช้สอยและวัสดุ</p> <p>2.1.1 ค่าตอบแทน เช่น ค่าอาหารทำการนอกเวลา ค่าตอบแทนผู้ปฏิบัติงานให้ราชการ ค่าเบี้ยประชุมกรรมการ ฯลฯ</p> <p>2.1.2 ค่าใช้สอย เช่น</p> <p>1) ค่าเบี้ยเลี้ยง ค่าเช่าที่พัก ค่าพาหนะ</p> <p>2) ค่าซ่อมแซมยานพาหนะและขนส่ง</p> <p>3) ค่าซ่อมแซมครุภัณฑ์</p> <p>4) ค่าจ้างเหมาบริการ</p> <p>5) ค่าใช้จ่ายในการสัมมนาและฝึกอบรม</p> <p>6) ค่ารับรองและพิธีการ</p> <p>7) ค่าเงินประกันสังคม</p> <p>8) ค่าใช้สอยอื่น ๆ</p> <p>ฯลฯ</p> <p>2.1.3 ค่าวัสดุ เช่น</p> <p>1) วัสดุสำนักงาน</p> <p>2) วัสดุเชื้อเพลิงและหล่อลื่น</p> <p>3) วัสดุไฟฟ้าและวิทยุ</p> <p>4) วัสดุโฆษณาและเผยแพร่</p> <p>5) วัสดุหนังสือ วารสารและตำรา</p> <p>6) วัสดุคอมพิวเตอร์</p> <p>7) วัสดุอื่น ๆ</p> <p>ฯลฯ</p> <p>2.2 ค่าสาธารณูปโภค เช่น ค่าไฟฟ้า ค่าน้ำประปา ค่าโทรศัพท์ ค่าไปรษณีย์โทรเลข ค่าบริการด้านสื่อสารและโทรคมนาคม</p> <p>3. งบลงทุน ค่าครุภัณฑ์ ฯลฯ</p>			
รวมงบประมาณที่เสนอขอแต่ละปี			

จรรยาบรรณนักวิจัย

ความเป็นมา

ปัจจุบันนี้ผลการวิจัยมีความสำคัญต่อการพัฒนาเศรษฐกิจและสังคมเป็นอย่างยิ่ง หากงานวิจัยที่ปรากฏสู่สาธารณชน มีความเที่ยงตรง นำเสนอสิ่งที่เป็นความจริงสะท้อนให้เห็นสภาพปัญหาที่เกิดขึ้นอย่างแท้จริงก็จะนำไปสู่การแก้ไขปัญหาได้ตรงจุดและมีประสิทธิภาพ การที่จะให้ได้มาซึ่งงานวิจัยที่ดีมีคุณภาพ จำเป็นต้องมีส่วนประกอบสำคัญหลายประการ นอกจากการดำเนินตามระเบียบวิธีการวิจัยอย่างมีคุณภาพแล้ว คุณธรรมหรือจรรยาบรรณของนักวิจัยเป็นปัจจัยสำคัญยิ่งประการหนึ่ง

คณะกรรมการสภาวิจัยแห่งชาติ สาขาสังคมวิทยา ตระหนักถึงความสำคัญของจรรยาบรรณนักวิจัยดังกล่าว จึงได้ริเริ่มดำเนินการยกร่างจรรยาบรรณนักวิจัยเพื่อเป็นมาตรฐานเดียวกันทั้งประเทศ เพื่อให้ นักวิจัย นักวิชาการ ในสาขาวิชาการต่าง ๆ สามารถนำไปปฏิบัติได้ โดยผ่านกระบวนการขอรับความคิดเห็นจากนักวิจัย ผู้ทรงคุณวุฒิในสาขาวิชาต่าง ๆ และได้ปรับปรุงให้เหมาะสมรัดกุมชัดเจน จนกระทั่งได้รับความเห็นชอบจากคณะกรรมการบริหารสภาวิจัยแห่งชาติ ประกาศให้เป็นหลักเกณฑ์ควรประพฤติของนักวิจัยทั่วไป

วัตถุประสงค์

เพื่อเป็นแนวทางในการประพฤติปฏิบัติของนักวิจัยทั่วไป โดยมีลักษณะเป็นข้อพึงสังวรณมากกว่าจะเป็นข้อบังคับ อันจะนำไปสู่การเสริมสร้างจรรยาบรรณในหมู่นักวิจัยต่อไป

นิยาม

นักวิจัย หมายถึง ผู้ที่ดำเนินการค้นคว้าหาความรู้อย่างเป็นระบบ เพื่อตอบประเด็นที่สงสัย โดยมีระเบียบวิธีอันเป็นที่ยอมรับในแต่ละศาสตร์ที่เกี่ยวข้อง ซึ่งครอบคลุมทั้งแนวคิด มโนทัศน์ และวิธีการที่ใช้ในการรวบรวมและวิเคราะห์ข้อมูล

จรรยาบรรณ หมายถึง หลักความประพฤติอันเหมาะสมแสดงถึงคุณธรรมและจริยธรรมในการประกอบอาชีพ ที่กลุ่มบุคคลแต่ละสาขาวิชาชีพประมวลขึ้นไว้เป็นหลัก เพื่อให้สมาชิกในสาขาวิชาชีพนั้น ๆ ยึดถือปฏิบัติ เพื่อรักษาชื่อเสียงและส่งเสริมเกียรติคุณของสาขาวิชาชีพของตน

จรรยาบรรณนักวิจัย หมายถึง หลักเกณฑ์ควรประพฤติปฏิบัติของนักวิจัยทั่วไป เพื่อให้การดำเนินงานวิจัยตั้งอยู่บนพื้นฐานของจริยธรรมและหลักวิชาการที่เหมาะสม ตลอดจนประกันมาตรฐานของการศึกษาค้นคว้าให้เป็นไปอย่างสมศักดิ์ศรีและเกียรติภูมิของนักวิจัย

จรรยาบรรณนักวิจัย : แนวทางปฏิบัติ

ข้อ 1. นักวิจัยต้องซื่อสัตย์และมีคุณธรรมในทางวิชาการและการจัดการ

นักวิจัยต้องมีความซื่อสัตย์ต่อตนเองไม่นำผลงานของผู้อื่นมาเป็นของตน ไม่ลอกเลียนงานของผู้อื่น ต้องให้เกียรติและอ้างถึงบุคคลหรือแหล่งที่มาของข้อมูลที่น่ามาใช้ในงานวิจัย ต้องซื่อตรงต่อการแสวงหาทุนวิจัย และมีความเป็นธรรมเกี่ยวกับผลประโยชน์ที่ได้จากการวิจัย

แนวทางปฏิบัติ

- 1.1 นักวิจัยต้องมีความซื่อสัตย์ต่อตนเองและผู้อื่น
 - 1.1.1 นักวิจัยต้องมีความซื่อสัตย์ในทุกขั้นตอนของกระบวนการวิจัย ตั้งแต่การเลือกเรื่องที่จะทำวิจัย การเลือกผู้เข้าร่วมทำวิจัย การดำเนินการวิจัย ตลอดจนการนำผลงานวิจัยไปใช้ประโยชน์
 - 1.1.2 นักวิจัยต้องให้เกียรติผู้อื่น โดยการอ้างถึงบุคคลหรือแหล่งที่มาของข้อมูลและความคิดเห็นที่น่ามาใช้ในงานวิจัย
- 1.2 นักวิจัยต้องซื่อตรงต่อการแสวงหาทุนวิจัย
 - 1.2.1 นักวิจัยต้องเสนอข้อมูลและแนวคิดอย่างเปิดเผยและตรงไปตรงมาในการเสนอโครงการวิจัยเพื่อขอรับทุน
 - 1.2.2 นักวิจัยต้องเสนอโครงการวิจัยด้วยความซื่อสัตย์โดยไม่ขอทุนซ้ำซ้อน
- 1.3 นักวิจัยต้องมีความเป็นธรรมเกี่ยวกับผลประโยชน์ที่ได้จากการวิจัย
 - 1.3.1 นักวิจัยต้องจัดสรรสัดส่วนของผลงานวิจัยแก่ผู้ร่วมวิจัยอย่างยุติธรรม
 - 1.3.2 นักวิจัยต้องเสนอผลงานอย่างตรงไปตรงมาโดยไม่นำผลงานของผู้อื่นมาอ้างว่าเป็นของตน

ข้อ 2. นักวิจัยต้องตระหนักถึงพันธกรณีในการทำวิจัย ตามข้อตกลงที่ทำไว้กับหน่วยงานที่สนับสนุนการวิจัยและต่อหน่วยงานที่ตนสังกัด

นักวิจัยต้องปฏิบัติตามพันธกรณีและข้อตกลงการวิจัยที่เกี่ยวข้องทุกฝ่ายยอมรับร่วมกัน อุทิศเวลาทำงานวิจัยให้ได้ผลดีที่สุดและเป็นไปตามกำหนดเวลา มีความรับผิดชอบไม่ละทิ้งงานระหว่างดำเนินการ

แนวทางปฏิบัติ

- 2.1 นักวิจัยต้องตระหนักถึงพันธกรณีในการทำวิจัย
 - 2.1.1 นักวิจัยต้องศึกษาเงื่อนไข และกฎเกณฑ์ของเจ้าของทุนอย่างละเอียดรอบคอบ เพื่อป้องกันความขัดแย้งที่จะเกิดขึ้นในภายหลัง
 - 2.1.2 นักวิจัยต้องปฏิบัติตามเงื่อนไข ระเบียบและกฎเกณฑ์ ตามข้อตกลงอย่างครบถ้วน

2.2 นักวิจัยต้องอุทิศเวลาทำงานวิจัย

2.2.1 นักวิจัยต้องทุ่มเทความรู้ ความสามารถและเวลาให้กับการทำงานวิจัย เพื่อให้ได้มาซึ่งผลงานวิจัยที่มีคุณภาพและเป็นประโยชน์

2.3 นักวิจัยต้องมีความรับผิดชอบในการทำวิจัย

2.3.1 นักวิจัยต้องมีความรับผิดชอบ ไม่ละทิ้งงานโดยไม่มีเหตุผลอันควร และส่งงานตามกำหนดเวลา ไม่ทำผิดสัญญาข้อตกลงจนก่อให้เกิดความเสียหาย

2.3.2 นักวิจัยต้องมีความรับผิดชอบในการจัดทำรายงานการวิจัยฉบับสมบูรณ์ เพื่อให้ผลอันเกิดจากการวิจัยได้ถูกนำไปใช้ประโยชน์ต่อไป

ข้อ 3. นักวิจัยต้องมีพื้นฐานความรู้ในสาขาวิชาการที่ทำวิจัย

นักวิจัยต้องมีพื้นฐานความรู้ในสาขาวิชาการที่ทำวิจัยอย่างเพียงพอและมีความรู้ความชำนาญหรือมีประสบการณ์เกี่ยวเนื่องกับเรื่องที่ทำวิจัย เพื่อนำไปสู่งานวิจัยที่มีคุณภาพ และเพื่อป้องกันปัญหาการวิเคราะห์ การตีความ หรือการสรุปที่ผิดพลาด อันอาจก่อให้เกิดความเสียหายต่องานวิจัย

แนวทางปฏิบัติ

3.1 นักวิจัยต้องมีพื้นฐานความรู้ ความชำนาญหรือประสบการณ์เกี่ยวกับเรื่องที่ทำวิจัยอย่างเพียงพอเพื่อนำไปสู่งานวิจัยที่มีคุณภาพ

3.2 นักวิจัยต้องรักษามาตรฐานและคุณภาพของงานวิจัยในสาขาวิชาการนั้น ๆ เพื่อป้องกันความเสียหายต่อวงการวิชาการ

ข้อ 4. นักวิจัยต้องมีความรับผิดชอบต่อสิ่งที่ศึกษาวิจัย ไม่ว่าจะเป็นสิ่งที่มีชีวิตหรือไม่มีชีวิต

นักวิจัยต้องดำเนินการด้วยความรอบคอบระมัดระวัง และเที่ยงตรงในการทำวิจัยที่เกี่ยวข้องกับคน สัตว์ พืช ศิลปวัฒนธรรม ทรัพยากร และสิ่งแวดล้อม มีจิตสำนึกและปณิธานที่จะอนุรักษ์ศิลปวัฒนธรรม ทรัพยากร และสิ่งแวดล้อม

แนวทางปฏิบัติ

4.1 การใช้คนหรือสัตว์เป็นตัวอย่างทดลอง ต้องทำในกรณีที่ไม่มีทางเลือกอื่นเท่านั้น

4.2 นักวิจัยต้องดำเนินการวิจัยโดยมีจิตสำนึกที่จะไม่ก่อความเสียหายต่อคน สัตว์ พืช ศิลปวัฒนธรรม ทรัพยากร และสิ่งแวดล้อม

4.3 นักวิจัยต้องมีความรับผิดชอบต่อผลที่จะเกิดแก่ตนเอง กลุ่มตัวอย่างที่ใช้ในการศึกษา และสังคม

ข้อ 5. นักวิจัยต้องเคารพศักดิ์ศรี และสิทธิของมนุษย์ที่ใช้เป็นตัวอย่างในการวิจัย

นักวิจัยต้องไม่คำนึงถึงผลประโยชน์ทางวิชาการจนละเลย และขาดความเคารพในศักดิ์ศรีของเพื่อนมนุษย์ ต้องถือเป็นภาระหน้าที่ที่จะอธิบายจุดมุ่งหมายของการวิจัยแก่บุคคลที่เป็นกลุ่มตัวอย่างโดยไม่หลอกลวงหรือบีบบังคับ และไม่ละเมิดสิทธิส่วนบุคคล

แนวทางปฏิบัติ

- 5.1 นักวิจัยต้องมีความเคารพในสิทธิของมนุษย์ที่ใช้ในการทดลองโดยต้องได้รับความยินยอมก่อนทำการวิจัย
- 5.2 นักวิจัยต้องปฏิบัติต่อมนุษย์และสัตว์ที่ใช้ในการทดลองด้วยความเมตตา ไม่คำนึงถึงแต่ผลประโยชน์ทางวิชาการจนเกิดความเสียหายที่อาจก่อให้เกิดความขัดแย้ง
- 5.3 นักวิจัยต้องดูแลปกป้องสิทธิประโยชน์ และรักษาความลับของกลุ่มตัวอย่างที่ใช้ในการทดลอง

ข้อ 6. นักวิจัยต้องมีอิสระทางความคิด โดยปราศจากอคติในทุกขั้นตอนของการทำวิจัย

นักวิจัยต้องมีอิสระทางความคิด ต้องตระหนักว่าอคติส่วนตัวหรือความลำเอียงทางวิชาการอาจส่งผลให้มีการบิดเบือนข้อมูลและข้อค้นพบทางวิชาการ อันเป็นเหตุให้เกิดผลเสียหายต่องานวิจัย

แนวทางปฏิบัติ

- 6.1 นักวิจัยต้องมีอิสระทางความคิด ไม่ทำงานวิจัยด้วยความเกรงใจ
- 6.2 นักวิจัยต้องปฏิบัติงานวิจัยโดยใช้หลักวิชาการเป็นเกณฑ์และไม่ถือคติมาเกี่ยวข้อง
- 6.3 นักวิจัยต้องเสนอผลงานวิจัยตามความเป็นจริง ไม่จงใจเบี่ยงเบนผลการวิจัย โดยหวังผลประโยชน์ส่วนตน หรือต้องการสร้างความเสียหายแก่ผู้อื่น

ข้อ 7. นักวิจัยพึงนำผลงานวิจัยไปใช้ประโยชน์ในทางที่ชอบ

นักวิจัยพึงเผยแพร่ผลงานวิจัยเพื่อประโยชน์ทางวิชาการและสังคม ไม่ขยายผลข้อค้นพบจนเกินความเป็นจริง และไม่ใช้ผลงานวิจัยไปในทางมิชอบ

แนวทางปฏิบัติ

- 7.1 นักวิจัยพึงมีความรับผิดชอบและรอบคอบในการเผยแพร่ผลงานวิจัย
- 7.2 นักวิจัยพึงเผยแพร่ผลงานวิจัยโดยคำนึงถึงประโยชน์ทางวิชาการและสังคม ไม่เผยแพร่ผลงานวิจัยเกินความเป็นจริงโดยเห็นแก่ประโยชน์ส่วนตนเป็นที่ตั้ง
- 7.3 นักวิจัยพึงเสนอผลงานวิจัยตามความเป็นจริง ไม่ขยายผลข้อค้นพบโดยปราศจากการตรวจสอบ ยืนยันในทางวิชาการ

ข้อ 8. นักวิจัยพึงเคารพความคิดเห็นทางวิชาการของผู้อื่น

นักวิจัยพึงมีใจกว้าง พร้อมทั้งเปิดเผยข้อมูลและขั้นตอนการวิจัย ยอมรับฟังความคิดเห็น และเหตุผลทางวิชาการของผู้อื่น และพร้อมที่จะปรับปรุงแก้ไขงานวิจัยของตนให้ถูกต้อง

แนวทางปฏิบัติ

- 8.1 นักวิจัยพึงมีมนุษยสัมพันธ์ที่ดี ยินดีแลกเปลี่ยนความคิดเห็น และสร้างความเข้าใจในงานวิจัยกับเพื่อนร่วมงานและนักวิชาการอื่นๆ
- 8.2 นักวิจัยพึงยอมรับฟัง แก้ไขการทำวิจัยและการเสนอผลงานวิจัยตามข้อแนะนำที่ดี เพื่อสร้างความรู้ที่ถูกต้องและสามารถนำผลงานวิจัยไปใช้ประโยชน์ได้

ข้อ 9. นักวิจัยพึงมีความรับผิดชอบต่อสังคมทุกระดับ

นักวิจัยมีจิตสำนึกที่จะอุทิศกำลังสติปัญญาในการทำวิจัย เพื่อความก้าวหน้าทางวิชาการ เพื่อความเจริญและประโยชน์สุขของสังคมและมวลมนุษยชาติ

แนวทางปฏิบัติ

- 9.1 นักวิจัยพึงไตร่ตรองหาหัวข้อการวิจัยด้วยความรอบคอบและทำการวิจัยด้วยจิตสำนึกที่จะอุทิศกำลังปัญญาของตนเพื่อความก้าวหน้าทางวิชาการ เพื่อความเจริญของสถาบันและประโยชน์สุขต่อสังคม
- 9.2 นักวิจัยพึงรับผิดชอบต่อในการสร้างสรรค์ผลงานวิชาการเพื่อความเจริญของสังคม ไม่ทำการวิจัยที่ขัดกับกฎหมาย ความสงบเรียบร้อยและศีลธรรมอันดีของประชาชน
- 9.3 นักวิจัยพึงพัฒนาบทบาทของตนให้เกิดประโยชน์ยิ่งขึ้นและอุทิศเวลา ใจ แรงกาย การส่งเสริมพัฒนาความรู้ จิตใจ พฤติกรรมของนักวิจัยรุ่นใหม่ให้มีส่วนร่วมสร้างสรรค์ความรู้แก่สังคมสืบไป



จรรยาบรรณการใช้สัตว์เพื่องานทางวิทยาศาสตร์ สากลวิทยาแห่งชาติ

บทนำ

นับแต่อดีตกาลจนถึงปัจจุบัน สัตว์หลากหลายชนิดจำนวนมากหลายสิบล้านตัวได้ถูกนำมาใช้ในงานวิจัย งานทดสอบ และงานสอนด้านวิทยาศาสตร์การแพทย์ เพื่อประโยชน์ในการพัฒนาคุณภาพชีวิตของมนุษย์และสัตว์ ความจำเป็นที่จะต้องใช้สัตว์เพื่อการนี้ยังมีอยู่ต่อไป เนื่องจากในหลาย ๆ กรณียังไม่มีวิธีการอื่นใดที่จะนำมาใช้ทดแทนได้ดีกว่าหรือดีเท่า

อย่างไรก็ตาม ตลอดเวลาที่ผ่านมา ผู้ใช้สัตว์จำนวนมากไม่น้อยละเลยคุณธรรมที่พึงมีต่อสัตว์ ไม่คำนึงถึงชีวิตสัตว์ที่จะต้องสูญเสียไปในการทดลองแต่ละครั้ง ไม่คำนึงว่าวิธีการที่นำมาใช้จะทำให้เกิดความทรมานและสร้างความเจ็บปวดแก่สัตว์หรือไม่ ไม่คำนึงถึงความกดดันที่สัตว์ได้รับเนื่องจากถูกกักขังสูญเสียอิสรภาพ และไม่คำนึงถึงการสูญเสียพันธุ์ของสัตว์ป่าที่ถูกนำออกจากป่ามาใช้โดยไม่มีการเพาะขยายพันธุ์เพิ่มด้วย เหตุนี้ กลุ่มพิทักษ์สิทธิของสัตว์ กลุ่มต่อต้านการทรมานสัตว์ และกลุ่มอนุรักษ์พันธุ์สัตว์ป่า จึงต่อต้านในรูปแบบต่าง ๆ บางครั้งมีการทำลายทรัพย์สิน บางครั้งรุนแรงถึงกับเสียชีวิต เนื้อและชีวิต กลุ่มผู้ใช้สัตว์และผู้รักษากฎหมาย จึงกำหนดมาตรการต่าง ๆ ขึ้นใช้เป็นแนวทางปฏิบัติรวมทั้งออกกฎหมายบังคับใช้ เช่น ประเทศอังกฤษเป็นประเทศแรกที่ยกกฎหมายเกี่ยวกับการทารุณกรรมสัตว์ขึ้น เมื่อปี พ.ศ. 2519 และปรับปรุงให้รัดกุมยิ่งขึ้น เมื่อปี พ.ศ. 2529 จนเป็นที่ทราบกันดีว่าประเทศอังกฤษเป็นประเทศที่มีการควบคุมใช้สัตว์ในงานวิจัยที่เข้มงวดที่สุด

องค์กรระหว่างประเทศ คือ สภาองค์กรระหว่างประเทศว่าด้วยวิทยาศาสตร์การแพทย์ (Council for International Organization of Medical Science หรือ CIOMS) ได้จัดให้มีการประชุมระหว่างผู้ใช้สัตว์ทดลองและกลุ่มผู้คัดค้านจากทั่วโลก ที่นครเจนีวา ประเทศสวิตเซอร์แลนด์ เมื่อ พ.ศ. 2528 และได้จัดทำข้อสรุปเป็นแนวทางการปฏิบัติในการใช้สัตว์เพื่อการวิจัยด้านวิทยาศาสตร์การแพทย์ (International Guiding Principles for Biomedical Research Involving Animals) ซึ่งหลายประเทศ เช่น สหรัฐอเมริกา แคนาดา ออสเตรเลีย ได้นำมาใช้เป็นแนวทาง ในการกำหนดจรรยาบรรณควบคุมการใช้สัตว์ทดลองในประเทศของตนอย่างได้ผล จรรยาบรรณดังกล่าวได้นำไปสู่มาตรฐานต่าง ๆ เช่น การพัฒนาพันธุกรรมของสัตว์ ขึ้นอย่างหลากหลาย และนำไปสู่การใช้พันธุวิศวกรรมในการผลิตสัตว์เพื่อแก้ไขปัญหาโรคต่าง ๆ ที่ยังไม่มียาเป็นต้นแบบ นอกจากนี้ จรรยาบรรณนี้ยังได้นำไปสู่การเลี้ยงสัตว์อย่างเป็นระบบ และได้พัฒนาเทคนิคในการปฏิบัติต่อสัตว์แต่ละชนิด โดยเฉพาะเพื่อลดความ

ทรมานของสัตว์ลง ขณะเดียวกันก็มีความพยายามที่จะนำวิธีการทางด้านคณิตศาสตร์ ด้านคอมพิวเตอร์ และ In vitro biological system มาใช้แทนการใช้สัตว์ เพื่อลดจำนวนการใช้สัตว์ลง แต่วิธีการเหล่านี้ได้ผลเฉพาะบางกรณีเท่านั้น ยังไม่สามารถใช้ทดแทนได้ทุกกรณี

นักวิชาการที่ใช้สัตว์ในการทดลองต่างตระหนักดีว่า พันธกรรมของสัตว์ สภาพแวดล้อมในการเลี้ยงดู และเทคนิคที่ใช้ปฏิบัติต่อสัตว์ เป็นตัวแปรที่สำคัญต่อผลการทดลอง คณะกรรมการนานาชาติว่าด้วยวิทยาศาสตร์สัตว์ทดลอง (International Committee on Laboratory Animal Science, ICLAS) ได้แนะนำให้นักวิจัย รายงานปัจจัยทั้งสามอย่างละเอียดในการรายงานผลการวิจัย และได้เรียกร้องให้วารสารที่ตีพิมพ์ผลงานวิจัยทางวิชาการตีพิมพ์เฉพาะผลงานที่เสนอรายละเอียดอย่างสมบูรณ์ในการใช้สัตว์เท่านั้น รวมทั้งเสนอให้แหล่งทุนอุดหนุนการวิจัย ยกเลิกการให้ทุนในกรณีที่ได้รับทุนวิจัยปฏิบัติผิดแผนงานการใช้สัตว์ที่ได้เสนอไว้ ซึ่งข้อเสนอแนะดังกล่าวได้รับการสนับสนุนทั้งจากวารสารและแหล่งทุนอุดหนุนการวิจัยเป็นอย่างดี

ในปัจจุบัน วิทยาการด้านวิทยาศาสตร์ของประเทศไทยก้าวหน้าไปอย่างไม่หยุดยั้ง มีผู้ใช้สัตว์ในงานวิจัย งานทดสอบ งานสอน และงานผลิตชีววัตถุ เป็นจำนวนมากเช่นเดียวกับในต่างประเทศ ดังนั้นเพื่อให้การดำเนินงานดังกล่าวของประเทศไทย มีมาตรฐานในระดับสากล สภาวิจัยแห่งชาติ จึงเห็นควรกำหนด “จรรยาบรรณการใช้สัตว์เพื่องานทางวิทยาศาสตร์” ขึ้น เพื่อให้นักวิจัยและนักวิชาการได้ใช้เป็นแนวทางปฏิบัติ ในการใช้สัตว์อย่างถูกต้อง เหมาะสม และเป็นผลดีต่อการพัฒนาคุณภาพชีวิตของมนุษย์และสัตว์ อย่างแท้จริงต่อไป

นิยาม

จรรยาบรรณ หมายถึง หลักความประพฤติอันเหมาะสม แสดงถึงคุณธรรมและจริยธรรมในการประกอบอาชีพ ที่กลุ่มบุคคล แต่ละสาขาวิชาชีพประมวลขึ้นไว้เป็นหลัก เพื่อให้สมาชิกในสาขาวิชาชีพนั้น ๆ ยึดถือปฏิบัติ เพื่อรักษาชื่อเสียง และส่งเสริมเกียรติคุณของสาขาวิชาชีพของตน

สัตว์ หมายถึง สัตว์ที่มีกระดูกสันหลังทุกชนิด รวมถึง สัตว์ทดลอง สัตว์ป่า

สัตว์ทดลอง หมายถึง สัตว์ที่ถูกนำมาเพาะเลี้ยงในที่กักขัง สามารถสืบสายพันธุ์ได้ซึ่งมนุษย์นำมาใช้เพื่อประโยชน์ ในเชิงวิทยาศาสตร์และเทคโนโลยีทุกสาขา

สัตว์ป่า หมายถึง สัตว์ทุกชนิดที่เกิดหรือดำรงชีวิตอยู่ในป่าตามธรรมชาติ

ผู้ใช้สัตว์ หมายถึง ผู้ใช้สัตว์ในงานวิจัย งานทดสอบ งานสอน และงานผลิตชีววัตถุ ในเชิงวิทยาศาสตร์และเทคโนโลยีทุกสาขา

องค์การ หมายถึง สถาบันการศึกษาทุกระดับ หน่วยงานราชการ รัฐวิสาหกิจ หน่วยงานเอกชน และองค์กรต่าง ๆ

จรรยาบรรณการใช้สํัตว์เพื่องานทางวิทยาศาสตร์ หมายถึง หลักเกณฑ์ที่ผู้สํัตว์และผู้เลี้ยงสํัตว์เพื่องานวิจัย งานทดสอบ งานผลิตชีววัตถุ และงานสอน ในเชิงวิทยาศาสตร์และเทคโนโลยีทุกสาขา ยึดถือปฏิบัติ เพื่อให้การดำเนินงานตั้งอยู่บนพื้นฐานของจริยธรรม คุณธรรม มนุษยธรรม และหลักวิชาการที่เหมาะสม ตลอดจนเป็นมาตรฐานการดำเนินงานที่เป็นที่ยอมรับโดยทั่วกัน

จรรยาบรรณการใช้สํัตว์เพื่องานทางวิทยาศาสตร์

1. ผู้สํัตว์ต้องตระหนักถึงคุณค่าของชีวิตสํัตว์

ผู้สํัตว์ต้องใช้สํัตว์เฉพาะกรณีที่ได้พิจารณาอย่างถี่ถ้วนแล้วว่าเป็นประโยชน์และจำเป็นสูงสุดต่อการพัฒนาคุณภาพชีวิตของมนุษย์และสํัตว์และ/หรือความก้าวหน้าทางวิชาการ และได้พิจารณาอย่างถี่ถ้วนแล้วว่าไม่มีวิธีการอื่นที่เหมาะสมเท่าหรือเหมาะสมกว่า

2. ผู้สํัตว์ต้องตระหนักถึงความเมตตาของผลงานโดยใช้สํัตว์จำนวนน้อยที่สุด

ผู้สํัตว์จะต้องคำนึงถึงคุณสมบัติทางพันธุกรรมและคุณสมบัติทางสุขภาพของสํัตว์ที่จะนำมาใช้ให้สอดคล้องกับวัตถุประสงค์และเป้าหมายของการใช้สํัตว์ เพื่อให้มีการใช้สํัตว์จำนวนที่น้อยที่สุดและได้รับผลงานที่ถูกต้องเมตตามากที่สุด

3. การใช้สํัตว์ป่าต้องไม่ขัดต่อกฎหมายและนโยบายการอนุรักษ์สํัตว์ป่า

การนำสํัตว์ป่ามาใช้ ควรกระทำเฉพาะกรณีที่มีความจำเป็นต่อการศึกษาวิจัย โดยไม่สามารถใช้สํัตว์ประเภทอื่นทดแทนได้ และการใช้สํัตว์ป่านั้น จะต้องไม่ขัดต่อกฎหมายและนโยบายการอนุรักษ์สํัตว์ป่า

4. ผู้สํัตว์ต้องตระหนักว่าสํัตว์เป็นสิ่งมีชีวิตเช่นเดียวกับมนุษย์

ผู้สํัตว์ต้องตระหนักว่าสํัตว์มีความรู้สึกเจ็บปวดและมีความรู้สึกตอบสนองต่อสภาพแวดล้อม เช่นเดียวกับมนุษย์ จึงต้องปฏิบัติต่อสํัตว์ด้วยความระมัดระวังทุกขั้นตอนนับตั้งแต่การขนส่ง การใช้วัสดุอุปกรณ์ ในการเลี้ยงสํัตว์ การจัดการสภาพแวดล้อมของสถานที่เลี้ยง เทคนิคในการเลี้ยง และการปฏิบัติต่อสํัตว์ โดยไม่ให้สํัตว์ได้รับความเจ็บปวด ความเครียด หรือความทุกข์ทรมาน

5. ผู้สํัตว์ต้องบันทึกข้อมูลการปฏิบัติต่อสํัตว์ไว้เป็นหลักฐานอย่างครบถ้วน

ผู้สํัตว์ต้องปฏิบัติต่อสํัตว์ตรงตามวิธีการที่เสนอไว้ในโครงการ และต้องจดบันทึกไว้เป็นหลักฐานอย่างละเอียด ครบถ้วน พร้อมทั้งจะเปิดเผยหรือชี้แจงได้ทุกโอกาส

จรรยาบรรณการใช้สัตว์เพื่องานทางวิทยาศาสตร์และแนวทางปฏิบัติ

1. ผู้ใช้สัตว์ต้องตระหนักถึงคุณค่าของชีวิตสัตว์

ผู้ใช้สัตว์ต้องใช้สัตว์เฉพาะกรณี ที่ได้พิจารณาอย่างถี่ถ้วนแล้วว่าเป็นประโยชน์และจำเป็นสูงสุดต่อการพัฒนาคุณภาพชีวิตของมนุษย์และสัตว์และ/หรือความก้าวหน้าทางวิชาการ และได้พิจารณาอย่างถี่ถ้วนแล้วว่าไม่มีวิธีการอื่นที่เหมาะสมเท่าหรือเหมาะสมกว่า

แนวทางปฏิบัติ

- 1.1 ผู้ใช้สัตว์ควรใช้สัตว์เฉพาะในกรณีที่เป็นสูงสุดหลีกเลี่ยงไม่ได้หรือไม่มีวิธีการอื่นที่เหมาะสมเท่านั้น ไม่ใช้สัตว์อย่างพร่ำเพรื่อ ทั้งนี้ ผู้ใช้สัตว์ต้องยอมรับและตระหนักถึงคุณค่าของชีวิตสัตว์และศีลธรรมตามหลักศาสนา
- 1.2 ก่อนการใช้สัตว์ ผู้ใช้สัตว์ต้องศึกษาข้อมูล หรือเอกสารที่เกี่ยวข้องกับงานนั้นอย่างถี่ถ้วน และนำข้อมูลที่มีอยู่แล้วมาพิจารณาประกอบการศึกษา ทดลอง เพื่อให้การใช้สัตว์มีประสิทธิภาพสูงสุด
- 1.3 ก่อนการใช้สัตว์ผู้ใช้สัตว์ต้องนำเสนอโครงการที่แสดงถึงแผนงานและขั้นตอนการใช้ พร้อมทั้งเหตุผลความจำเป็นและประโยชน์ที่จะมีต่อการพัฒนาคุณภาพชีวิตของมนุษย์หรือสัตว์ และ/หรือความก้าวหน้าทางวิชาการและข้อมูล หลักฐาน หรือเหตุผลที่แสดงว่า ไม่มีวิธีการอื่นที่เหมาะสมที่จะนำมาใช้ทดแทนได้ในสภาวะการณ์ขณะนั้น
- 1.4 เมื่อสิ้นสุดการใช้สัตว์ผู้ใช้สัตว์ต้องดำเนินการให้สัตว์ตายอย่างสงบ กรณีที่เป็นต้องให้สัตว์นั้นมีชีวิตอยู่ต่อไป ผู้ใช้สัตว์ต้องแสดงเหตุผลความจำเป็นและระบุนวิธีการเลี้ยงสัตว์ให้ชัดเจนไว้ในโครงการที่นำเสนอต่อคณะกรรมการของสถาบันทุกครั้งก่อนที่จะดำเนินโครงการ และต้องรับผิดชอบเลี้ยงดูแลสัตว์นั่นเองโดยไม่ใช้สถานที่หรือทรัพย์สินขององค์กร โดยเฉพาอย่างยิ่งต้องไม่ปล่อยสัตว์กลับคืนสู่ธรรมชาติ

2. ผู้ใช้สัตว์ต้องตระหนักถึงความเมตตาของผลงานโดยใช้สัตว์จำนวนน้อยที่สุด

ผู้ใช้สัตว์จะต้องคำนึงถึงคุณสมบัติทางพันธุกรรมและคุณสมบัติทางสุขภาพของสัตว์ที่จะนำมาใช้ ให้สอดคล้องกับวัตถุประสงค์และเป้าหมายของการใช้สัตว์ เพื่อให้มีการใช้สัตว์จำนวนที่น้อยที่สุด และได้รับผลงานที่ถูกต้องแม่นยำมากที่สุด

แนวทางปฏิบัติ

- 2.1 ผู้ใช้สัตว์ ควรศึกษาและพิจารณาข้อมูลด้านพันธุกรรมและระบบการเลี้ยงสัตว์ให้ตรงกับวัตถุประสงค์และเป้าหมายของการวิจัยและการใช้สัตว์

- 2.2 ผู้ใช้สัตว์ ควรเลือกใช้ชนิดและสายพันธุ์ของสัตว์ที่มีคุณสมบัติทางพันธุกรรมตรงกับวัตถุประสงค์และเป้าหมายของงานวิจัย และใช้สัตว์จำนวนน้อยที่สุด ที่จะให้ผลงานถูกต้อง แม่นยำ และเป็นที่ยอมรับ โดยการใช้วิธีการทางสถิติคำนวณหาจำนวนตัวอย่างที่เหมาะสม
- 2.3 ผู้ใช้สัตว์ ควรเลือกใช้สัตว์จากแหล่งเพาะขยายพันธุ์ที่มีประวัติการสืบสายพันธุ์ และมีคุณสมบัติทางพันธุกรรมคงที่ มีข้อมูลทางด้านพันธุกรรมและระบบการเลี้ยง และพร้อมที่จะให้บริการได้ทุกรูปแบบของชนิด สายพันธุ์ เพศ อายุ น้ำหนัก และจำนวนสัตว์ ตามความต้องการของผู้ใช้สัตว์อย่างต่อเนื่อง
- 2.4 ผู้ใช้สัตว์ ควรเลือกใช้สัตว์จากแหล่งที่มีการเลี้ยงด้วยระบบใดระบบหนึ่ง ดังต่อไปนี้
 - 2.4.1 Strict Hygienic Conventional
 - 2.4.2 Specified Pathogen Free
 - 2.4.3 Germ Free
- 2.5 ผู้ใช้สัตว์ ควรนำสัตว์ที่ไม่มีประวัติการสืบสายพันธุ์มาใช้เฉพาะในกรณีที่เป็นซึ่งตรงกับวัตถุประสงค์หรือเป้าหมายของการศึกษาวิจัยเท่านั้น
- 2.6 ผู้ใช้สัตว์ ควรเลือกใช้วิธีการศึกษาวิจัย วิธีการเลี้ยงสัตว์ วิธีการปฏิบัติต่อสัตว์ การวางแผนการวิจัย และการวิเคราะห์ผลการวิจัยที่ถูกต้องทั้งทางเทคนิคและสถิติ

3. การใช้สัตว์ป่าต้องไม่ขัดต่อกฎหมายและนโยบายการอนุรักษ์สัตว์ป่า

การนำสัตว์ป่ามาใช้ ควรกระทำเฉพาะกรณีที่มีความจำเป็นต่อการศึกษาวิจัย โดยไม่สามารถใช้สัตว์ประเภทอื่นทดแทนได้ และการใช้สัตว์ป่านั้น จะต้องไม่ขัดต่อกฎหมายและนโยบายการอนุรักษ์สัตว์ป่า

แนวทางปฏิบัติ

- 3.1 ผู้ใช้สัตว์ ควรใช้สัตว์ป่าเฉพาะกรณีที่จำเป็นอย่างยิ่งต่อการวิจัยที่ไม่มีวิธีการอื่นหรือใช้สัตว์อื่นทดแทนได้
- 3.2 ผู้ใช้สัตว์ป่าในการศึกษาวิจัยจะต้องปฏิบัติตามบทบัญญัติของกฎหมายและนโยบายการอนุรักษ์สัตว์ป่าอย่างครบถ้วนและเคร่งครัด

4. ผู้ใช้สัตว์ต้องตระหนักว่าสัตว์เป็นสิ่งมีชีวิตเช่นเดียวกับมนุษย์

ผู้ใช้สัตว์ต้องตระหนักว่าสัตว์มีความรู้สึกเจ็บปวดและมีความรู้สึกท้อถอยต่อสภาพแวดล้อม เช่นเดียวกับมนุษย์ จึงต้องปฏิบัติต่อสัตว์ด้วยความระมัดระวังทุกขั้นตอน นับตั้งแต่การขนส่ง การใช้วัสดุอุปกรณ์ในการเลี้ยงสัตว์ การจัดการสภาพแวดล้อมของสถานที่เลี้ยง เทคนิคในการเลี้ยง และการปฏิบัติต่อสัตว์ โดยไม่ให้สัตว์ได้รับความเจ็บปวด ความเครียด หรือความทุกข์ทรมาน

แนวทางปฏิบัติ

- 4.1 การขนส่งสัตว์ หน่วยงานที่มีการใช้สัตว์ทดลอง และหน่วยงานที่เพาะเลี้ยงสัตว์ทดลอง ต้องร่วมกันจัดการให้มีผู้รับผิดชอบดูแลให้การขนส่งสัตว์ทั้งทางบก ทางน้ำ หรือทางอากาศ มีผลกระทบต่อสวัสดิภาพและสุขภาพของสัตว์น้อยที่สุด และให้สัตว์ได้รับความปลอดภัยมากที่สุด (โดยให้มีระบบควบคุมอุณหภูมิ ระบบระบายอากาศ ระบบป้องกันการติดเชื้อ ภาชนะบรรจุสัตว์ที่แข็งแรงมั่นคงป้องกันสัตว์หลบหนีได้ และมีพื้นที่ให้สัตว์เคลื่อนไหวได้ตามที่กำหนดไว้ในมาตรฐานสากล)
- 4.2 การจัดการสภาพแวดล้อมของสถานที่เลี้ยงสัตว์ ต้องสามารถป้องกันการติดเชื้อ มีการควบคุมอุณหภูมิ ความชื้น การระบายอากาศ แสง และเสียงให้คงที่ และเหมาะสมกับความต้องการของสัตว์แต่ละชนิด ไม่สร้างความเครียดให้แก่สัตว์
- 4.3 วัสดุอุปกรณ์เลี้ยงสัตว์
 - 4.3.1 กรงหรือคอกเลี้ยงสัตว์ ต้องแข็งแรงมั่นคงเพียงพอที่จะป้องกันสัตว์หลบหนีได้ และถูกต้องตามมาตรฐานสากลที่กำหนดไว้สำหรับชนิด ขนาด และจำนวนสัตว์ ไม่มีส่วนประกอบที่จะทำให้สัตว์บาดเจ็บและต้องทำด้วยวัสดุที่คงทนต่อสารเคมี หรือความร้อนที่ใช้ในการป้องกันการติดเชื้อ
 - 4.3.2 วัสดุรองนอน ต้องเหมาะกับสัตว์แต่ละชนิด ไม่แหลมคม มีคุณสมบัติที่ซึมซับน้ำแล้วไม่เปื้อนยุ่ย และต้องปลอดจากสารพิษและเชื้อโรค
 - 4.3.3 สัตว์ต้องได้รับอาหารและน้ำที่สะอาดปราศจากเชื้อโรค สารพิษ และสารที่ก่อมะเร็ง ต้องได้รับอาหารและน้ำกินในปริมาณที่พอเพียงกับความต้องการตามระยะเวลา อาหารต้องมีส่วนประกอบของโปรตีน ไขมัน แป้ง วิตามิน แร่ธาตุ และกาก อย่างครบถ้วน เหมาะสมกับความต้องการของสัตว์แต่ละชนิด
- 4.4 การจัดการ
 - 4.4.1 หน่วยงานเลี้ยงสัตว์ ต้องเลี้ยงสัตว์ตามระบบการเลี้ยงแบบ Strict Hygienic Conventional หรือ Specified Pathogen Free หรือ Germ Free ระบบใด

ระบบหนึ่งอย่างต่อเนื่อง และเข้มงวดกวดขันในการป้องกันการติดเชื้อ โดยดำเนินการตามระบบดังกล่าวข้างต้นอย่างเคร่งครัด

4.4.2 หน่วยงานเลี้ยงสัตว์ ต้องมีสัตวแพทย์หรือนักวิชาการที่มีพื้นความรู้และประสบการณ์ด้านสัตว์ทดลองและต้องมีพนักงานเลี้ยงสัตว์ที่ผ่านการอบรมการเลี้ยงสัตว์ทดลองที่ได้มาตรฐาน

4.4.3 หน่วยงานเลี้ยงสัตว์ ต้องมีข้อมูล แหล่งที่มาของวัสดุอุปกรณ์ที่ใช้ในการเลี้ยงสัตว์ การป้องกันสัตว์ติดเชื้อ การควบคุมตรวจสอบสภาพแวดล้อม และการช่วยให้สัตว์ตายอย่างสงบในกรณีที่จำเป็นเพื่อให้สามารถจัดหาวัสดุอุปกรณ์ดังกล่าวได้อย่างต่อเนื่องและถูกต้องตามความต้องการ พร้อมทั้งต้องมีวัสดุอุปกรณ์สำรอง และหน่วยซ่อมบำรุงที่มีประสิทธิภาพ ทั้งนี้โดยต้องได้รับงบประมาณในการดำเนินการดังกล่าวอย่างเพียงพอและต่อเนื่อง

4.4.4 หน่วยงานเลี้ยงสัตว์ ต้องจัดการกำจัดซากสัตว์และขยะปฏิภูล ด้วยวิธีการที่เหมาะสมที่สามารถกำจัดทำลายสารกัมมันตรังสี สารพิษ และเชื้อโรค ไม่ให้ตกค้างหรือแพร่กระจายเป็นอันตรายต่อสภาพแวดล้อม และสุขภาพ

4.5 เทคนิคในการปฏิบัติต่อสัตว์

4.5.1 ผู้ใช้สัตว์ ต้องกำหนดแผนงานและวิธีการปฏิบัติต่อสัตว์อย่างถูกต้อง สอดคล้องกับมาตรฐานสากล ไว้ในโครงการอย่างชัดเจน

4.5.2 ผู้ใช้สัตว์และพนักงานเลี้ยงสัตว์ ต้องปฏิบัติต่อสัตว์ด้วยความเมตตา ไม่ทำให้สัตว์ได้รับความเจ็บปวด หรือเกิดความเครียด ในกรณีที่ไม่สามารถหลีกเลี่ยงได้ ต้องแสดงเหตุผลทางวิชาการที่ชัดเจนว่าไม่มีทางเลือกอื่นแล้วและต้องระบุนวิธีการบำบัด หรือลดความเครียดและความเจ็บปวดที่เกิดขึ้นไว้ในโครงการที่เสนอต่อคณะกรรมการของสถาบันไว้ด้วย ทั้งนี้การใช้สัตว์ควรสิ้นสุดลงก่อนที่สัตว์จะได้รับความเจ็บปวดจนถึงตาย

4.5.3 ผู้ใช้สัตว์ ต้องเรียนรู้เทคนิคพื้นฐานการปฏิบัติต่อสัตว์และมีความชำนาญพร้อมในเรื่องต่าง ๆ ดังนี้

- 1) การจัดและควบคุมสัตว์
- 2) การทำเครื่องหมายบนตัวสัตว์
- 3) การแยกเพศ
- 4) การให้สารทางปาก ผิวหนัง กล้ามเนื้อ เส้นเลือด ฯลฯ
- 5) การเก็บตัวอย่างเลือด อุจจาระ ปัสสาวะ ชี้นเนื้อ
- 6) การทำให้สัตว์สลบ

- 7) การทำให้สัตว์ตายอย่างสงบ
- 8) การผ่าซากสัตว์

5. ผู้ใช้สัตว์ต้องบันทึกข้อมูลการปฏิบัติต่อสัตว์ไว้เป็นหลักฐานอย่างครบถ้วน

ผู้ใช้สัตว์ต้องปฏิบัติต่อสัตว์ตรงตามวิธีการที่เสนอไว้ในโครงการ และต้องจดบันทึกไว้เป็นหลักฐานอย่างละเอียด ครบถ้วน พร้อมทั้งจะเปิดเผยหรือชี้แจงได้ทุกโอกาส

แนวทางปฏิบัติ

- 5.1 ผู้ใช้สัตว์ต้องดำเนินการตามวิธีการที่เสนอไว้ในโครงการอย่างเคร่งครัด
- 5.2 ผู้ใช้สัตว์ต้องบันทึกหลักฐานแหล่งที่มาของสัตว์ วิธีการเลี้ยง ระบบการป้องกันการติดเชื้อ และสภาพแวดล้อมของสถานที่เลี้ยงสัตว์อย่างต่อเนื่อง
- 5.3 ผู้ใช้สัตว์ต้องทำบันทึกทุกครั้งที่มีการปฏิบัติต่อสัตว์

การกำกับและดูแลให้ผู้ใช้สัตว์ปฏิบัติตามจรรยาบรรณการใช้สัตว์เพื่องานทางวิทยาศาสตร์

1. ระดับองค์การ

- 1.1 องค์การที่มีการใช้สัตว์ในงานวิจัย งานทดสอบ งานสอน และงานผลิตชีววัตถุ ควรมีคณะกรรมการอย่างน้อยหนึ่งชุด เพื่อรับผิดชอบและจัดการในเรื่องการใช้สัตว์ให้เป็นไปตามจรรยาบรรณการใช้สัตว์และแนวทางปฏิบัติที่กำหนดไว้
- 1.2 คณะกรรมการควรประกอบด้วย กรรมการบริหารขององค์การ นักวิจัย และบุคคลภายนอกวงการหรือนอกองค์การ อย่างหลากหลาย
- 1.3 หน้าที่ของคณะกรรมการ มีดังนี้
 - 1.3.1 กำหนดรายละเอียด แนวทางปฏิบัติในการใช้และการเลี้ยงสัตว์เพื่องานวิจัย งานทดสอบ งานสอน และงานผลิตชีววัตถุ ให้สอดคล้องกับจรรยาบรรณการใช้สัตว์
 - 1.3.2 พิจารณาโครงการที่มีการใช้สัตว์ในงานวิจัย งานทดสอบ งานสอน และงานผลิตชีววัตถุที่มีผู้เสนอทั้งที่ต้องการจะดำเนินการภายในหรือภายนอกองค์การ โดยเฉพาะอย่างยิ่งโครงการที่ต้องการดำเนินการภายในองค์การ และนำเสนอต่อผู้บริหารองค์การ เฉพาะโครงการที่มีแผนปฏิบัติการถูกต้องสอดคล้องกับจรรยาบรรณการใช้สัตว์ ซึ่งจะดำเนินการได้ต่อเมื่อได้รับอนุมัติแล้วเท่านั้น
 - 1.3.3 ติดตามกำกับดูแลการใช้สัตว์ให้เป็นไปตามแผนการปฏิบัติต่อสัตว์โดยถูกต้องตามจรรยาบรรณการใช้สัตว์

- 1.3.4 จัดการให้หน่วยงานเลี้ยงสัตว์ดำเนินการอย่างมีมาตรฐานตามที่กำหนดไว้ในจรรยาบรรณการใช้สัตว์
- 1.3.5 สนับสนุนและผลักดันให้หน่วยงานเลี้ยงสัตว์ได้รับงบประมาณเพียงพอในการดำเนินงานให้สอดคล้องกับจรรยาบรรณการใช้สัตว์
- 1.3.6 จัดให้มีการสอน การอบรม การประชุมทางวิชาการ เพื่อให้และเพิ่มพูนความรู้เกี่ยวกับการใช้สัตว์แก่นักศึกษา อาจารย์ นักวิจัย นักวิทยาศาสตร์ที่ใช้สัตว์ และพนักงานเลี้ยงสัตว์ เพื่อให้สามารถดำเนินการตามจรรยาบรรณการใช้สัตว์ได้อย่างถูกต้อง ครบถ้วน

2. ระดับชาติ

- 2.1 สำนักงานคณะกรรมการวิจัยแห่งชาติ ควรแต่งตั้งคณะกรรมการชุดหนึ่ง เพื่อกำกับดูแล ส่งเสริม และสนับสนุน ให้การใช้สัตว์เพื่องานวิจัย งานสอน งานทดสอบ และงานผลิตชีววัตถุของทุกองค์การ เป็นไปตามจรรยาบรรณการใช้สัตว์ และแนวทางปฏิบัติ โดยมีหน้าที่ดังต่อไปนี้
 - 2.1.1 มีอำนาจหน้าที่และความรับผิดชอบในการตรวจสอบข้อเท็จจริงภายในองค์การ กรณีที่มีการร้องเรียนจากประชาชน สื่อมวลชน วารสารที่ตีพิมพ์ผลงานทางวิชาการ และแหล่งให้ทุนอุดหนุนการวิจัย
 - 2.1.2 ส่งเสริมสนับสนุนและประชาสัมพันธ์ให้ผู้เลี้ยงสัตว์ องค์การที่ใช้สัตว์ทั้งภาครัฐและเอกชนปฏิบัติตามจรรยาบรรณการใช้สัตว์ อย่างเคร่งครัด
 - 2.1.3 สนับสนุนและเสนอแนะแก่องค์การ ทั้งภาครัฐและเอกชนที่ใช้สัตว์ ในการกำหนดรายละเอียดและแนวทางปฏิบัติสำหรับการใช้และการเลี้ยงสัตว์เพื่องานวิจัย งานทดสอบ งานสอน และงานผลิตชีววัตถุขององค์การให้สอดคล้องกับจรรยาบรรณการใช้สัตว์
 - 2.1.4 แก้ไขปรับปรุงจรรยาบรรณการใช้สัตว์ ให้เหมาะสมกับความก้าวหน้าทางวิทยาศาสตร์และเทคโนโลยี ความเปลี่ยนแปลงทางสังคม และขนบธรรมเนียมประเพณีของประเทศ
 - 2.1.5 ส่งเสริมสนับสนุนให้หน่วยงานต่าง ๆ ที่ใช้สัตว์ จัดการประชุมสัมมนา อบรมวิธีการเลี้ยงและวิธีการใช้สัตว์ ตามจรรยาบรรณการใช้สัตว์
 - 2.1.6 ประสานงานกับสำนักงบประมาณ หน่วยงานที่เกี่ยวข้องกับการจัดสรรงบประมาณ ให้ได้รับทราบถึงความสำคัญของการดำเนินงานตามจรรยาบรรณการใช้สัตว์ เพื่อส่งเสริมสนับสนุนด้านงบประมาณให้เพียงพอแก่การดำเนินงานอย่างมีประสิทธิภาพ

- 2.1.7 ประสานงานกับหน่วยงานที่ให้ทุนอุดหนุนการวิจัย ให้พิจารณาให้ทุนอุดหนุนแก่โครงการที่ผ่านการเห็นชอบจากคณะกรรมการของแต่ละองค์การแล้วเท่านั้น
- 2.2 กองบรรณาธิการของวารสารที่ดีพิมพ์ผลงานวิจัย ควรกำหนดให้ผู้ส่งบทความหรือผลงานวิจัย เพื่อพิมพ์เผยแพร่ จัดส่งต้นฉบับพร้อมด้วยข้อมูลที่แสดงความชัดเจนทั้งด้านพันธุกรรมสัตว์ จำนวนสัตว์ที่ใช้ วิธีการเลี้ยงและเทคนิคการปฏิบัติต่อสัตว์ รวมทั้งเอกสารแสดงหลักฐานการได้รับอนุมัติจากคณะกรรมการขององค์การให้ดำเนินการวิจัยได้มาด้วย และควรขอการตีพิมพ์ไว้จนกว่าผู้ส่งบทความหรือผลงานวิจัยจะส่งเอกสารแสดงหลักฐานว่าได้ปฏิบัติถูกต้องตามจรรยาบรรณการใช้สัตว์ฯ มาให้ครบถ้วนแล้ว



ข้อกำหนดสำหรับข้อเสนอการวิจัยที่มีการใช้สัตว์ ที่เสนอของบประมาณแผ่นดิน ผ่านสำนักงานคณะกรรมการวิจัยแห่งชาติ

1. ข้อเสนอการวิจัยที่มีการใช้สัตว์ ต้องผ่านการพิจารณาจากคณะกรรมการกำกับดูแลการเลี้ยงและใช้สัตว์ของหน่วยงาน (หรือคณะกรรมการที่มีชื่อเรียกเป็นอย่างอื่น แต่มีหน้าที่ในการกำกับและดูแลการเลี้ยงและใช้สัตว์) และต้องมีใบรับรองการอนุมัติให้ดำเนินการเลี้ยงและใช้สัตว์ ที่ได้พิจารณาแล้วเห็นว่าสอดคล้องกับจรรยาบรรณการใช้สัตว์เพื่องานทางวิทยาศาสตร์ สภาวิจัยแห่งชาติ ลงนามโดยประธานคณะกรรมการกำกับดูแลการเลี้ยงและใช้สัตว์ของหน่วยงาน และหัวหน้าส่วนราชการในแบบฟอร์มที่กำหนด
2. ผู้เสนอข้อเสนอการวิจัย ต้องส่งข้อเสนอการวิจัยที่จะเสนอขอรับงบประมาณแผ่นดิน พร้อมใบรับรองการอนุมัติให้ดำเนินการเลี้ยงและใช้สัตว์ตามแบบฟอร์มที่กำหนด

แบบฟอร์มใบรับรอง

ใบรับรองการอนุมัติให้ดำเนินการเลี้ยงและใช้สัตว์

ID #.....

ชื่อข้อเสนอการวิจัย

(ภาษาไทย)

(ภาษาอังกฤษ)

ชื่อ-สกุล ผู้เสนอข้อเสนอการวิจัย

(ภาษาไทย)

(ภาษาอังกฤษ)

หน่วยงานที่สังกัด (คณะ/กอง)

(มหาวิทยาลัย/กรม)

(กระทรวง)

สถานที่ดำเนินการเลี้ยงและใช้สัตว์

.....

ข้อเสนอการวิจัยนี้ได้ผ่านการพิจารณาจากคณะกรรมการกำกับดูแลการเลี้ยงและใช้สัตว์แล้ว เห็นว่ามีความสอดคล้องกับจรรยาบรรณการใช้สัตว์เพื่องานทางวิทยาศาสตร์ สภาวิจัยแห่งชาติ จึงเห็นสมควรให้ดำเนินการเลี้ยงและใช้สัตว์ ตามที่ข้อเสนอการวิจัยนี้ได้

ลงนาม

ลงนาม

(.....)

(.....)

ตำแหน่ง ประธานคณะกรรมการกำกับดูแลการเลี้ยงและใช้สัตว์ของหน่วยงาน

ตำแหน่ง หัวหน้าส่วนราชการ

วัน /เดือน /ปี

วัน /เดือน /ปี

คณะผู้จัดทำคู่มือ

ที่ปรึกษา :

- | | |
|---------------------------------|-------------------------------------|
| 1. ศาสตราจารย์อานนท์ บุญยรัตเวช | เลขาธิการคณะกรรมการวิจัยแห่งชาติ |
| 2. นายชอภวิทย์ ลับไพรี | รองเลขาธิการคณะกรรมการวิจัยแห่งชาติ |
| 3. นายกฤษณ์วิรัช นพนาดีพงษ์ | ผู้อำนวยการภารกิจมาตรฐานระบบวิจัย |

บรรณาธิการ :

- | | |
|--------------------------|---------------------------------------|
| 1. นายเวชยันต์ เฮงสุวนิช | หัวหน้าส่วนติดตามและประเมินผลการวิจัย |
|--------------------------|---------------------------------------|

ฝ่ายรวบรวมข้อมูลและจัดพิมพ์ :

- | | |
|-----------------------------|--------------------------------------|
| 1. นางสาวศยามน ไชยบูรณ์ | เจ้าหน้าที่วิเคราะห์นโยบายและแผน 7ว. |
| 2. นางสาวภาชีณี อุบลวิโรจน์ | เจ้าหน้าที่วิเคราะห์นโยบายและแผน |

สถานที่ติดต่อ :

ส่วนติดตามและประเมินผลการวิจัย
ภารกิจมาตรฐานระบบวิจัย
สำนักงานคณะกรรมการวิจัยแห่งชาติ
196 ถนนพหลโยธิน เขตจตุจักร กรุงเทพฯ 10900
โทรศัพท์ (02) 561-2445 ต่อ 467, (02) 579-2283
โทรสาร (02) 579-2283, (02) 940-6501, (02) 579-0593
<http://www.nrct.net>, www.nrct.go.th



จัดพิมพ์โดย :

บริษัท อาร์ตแอนด์พาร์ท อ็พเดท จำกัด
599/71 หมู่ 5 ถ.ศรีนครินทร์ ต.สำโรงเหนือ อ.เมือง จ.สมุทรปราการ 10270
โทรศัพท์ (02) 383-4945
โทรสาร (02) 383-4946
<http://www.artandpart.com>

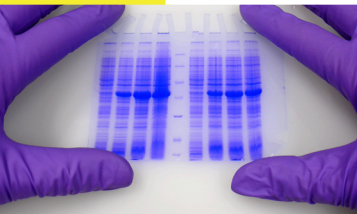
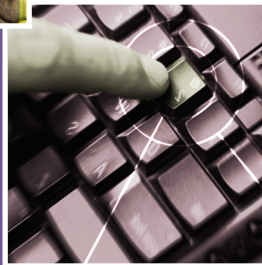
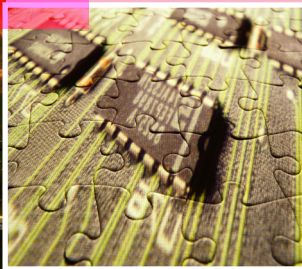
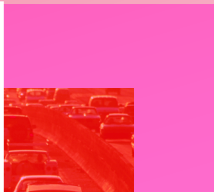

ส่วนติดตามและประเมินผลการวิจัย

ภารกิจมาตรฐานระบบวิจัย

สำนักงานคณะกรรมการวิจัยแห่งชาติ (วช.)

196 ถนนพหลโยธิน เขตจตุจักร กรุงเทพฯ 10900

โทรศัพท์ (02) 561-2445 ต่อ 467, (02) 579-2283

โทรสาร (02) 579-2283, (02) 940-6501, (02) 579-0593

<http://www.nrct.net> , www.nrct.go.th