



# คู่มือการประกันคุณภาพภายใน ระดับอุดมศึกษา

ฉบับปีการศึกษา 2557

สำนักมาตรฐานและคุณภาพอุดมศึกษา สำนักงานคณะกรรมการการอุดมศึกษา

## สารบัญ

บทที่ 1 การประกันคุณภาพการศึกษา	หน้า 1-12
1) เหตุผลและความจำเป็นของการประกันคุณภาพการศึกษา ระดับอุดมศึกษา	
2) ภูมิหายที่เกี่ยวข้องกับการประกันคุณภาพการศึกษา	
3) การประกันคุณภาพการศึกษา	
4) ความเชื่อมโยงระหว่างมาตรฐานการศึกษากับการประกันคุณภาพการศึกษา	
5) ความเชื่อมโยงระหว่างการประกันคุณภาพภายในและการประเมินคุณภาพ	
บทที่ 2 การประกันคุณภาพภายใน	หน้า 13-19
1) พัฒนาการของระบบการประกันคุณภาพการศึกษาภายใน	
2) การประกันคุณภาพการศึกษารอบใหม่ (ปีการศึกษา 2557 – 2561)	
3) กระบวนการและวิธีการประกันคุณภาพการศึกษาภายใน (ปีการศึกษา 2557 – 2561)	
บทที่ 3 นิยามศัพท์	หน้า 20-27
บทที่ 4 ระบบการประกันคุณภาพการศึกษาภายใน ระดับหลักสูตร	หน้า 28-73
บทที่ 5 ระบบการประกันคุณภาพการศึกษาภายใน ระดับคณะ	หน้า 74-99
บทที่ 6 ระบบการประกันคุณภาพการศึกษาภายใน ระดับสถาบัน	หน้า 100-121
บทที่ 7 แนวทางการวิเคราะห์และสรุปผลการประกันคุณภาพการศึกษาภายใน	หน้า 122-127

ภาคผนวก

---

# บทที่ 1

## การประกันคุณภาพการศึกษา ระดับอุดมศึกษา

### 1. เหตุผลและความจำเป็นของการประกันคุณภาพการศึกษา ระดับอุดมศึกษา

#### 1.1 ความจำเป็นของการประกันคุณภาพการศึกษา

ภารกิจหลักที่สถาบันอุดมศึกษาจะต้องปฏิบัติมี 4 ประการ คือ การผลิตบัณฑิต การวิจัยการให้บริการทางวิชาการแก่สังคมและการทำนุบำรุงศิลปและวัฒนธรรม การดำเนินการตามภารกิจทั้ง 4 ประการดังกล่าวมีความสำคัญอย่างยิ่งต่อการพัฒนาประเทศทั้งระยะสั้นและระยะยาว ปัจจุบันมีปัจจัยภายในและภายนอกหลายประการที่ทำให้การประกันคุณภาพการศึกษาในระดับอุดมศึกษาเป็นสิ่งจำเป็นที่จะต้องเร่งดำเนินการ ปัจจัยดังกล่าวคือ

- 1) คุณภาพของสถาบันอุดมศึกษาและบัณฑิตภายในประเทศที่มีแนวโน้มแตกต่างกันมากขึ้น ซึ่งจะก่อให้เกิดผลเสียแก่สังคมโดยรวมของประเทศในระยะยาว
- 2) ความท้าทายของโลกาภิวัตน์ต่อการอุดมศึกษา ทั้งในประเด็นการบริการการศึกษาข้ามพรมแดนและการเคลื่อนย้ายนักศึกษาและบัณฑิต การประกอบอาชีพของบัณฑิตในอนาคต อันเป็นผลจากการรวมตัวของประเทศในภูมิภาคอาเซียน ซึ่งทั้งสองประเด็นต้องการการรับประกันของคุณภาพการศึกษา
- 3) สถาบันอุดมศึกษาที่มีความจำเป็นที่จะต้องสร้างความมั่นใจแก่สังคมว่าสามารถพัฒนาองค์ความรู้และผลิตบัณฑิต ตอบสนองต่อยุทธศาสตร์การพัฒนาประเทศให้มากขึ้น ไม่ว่าจะเป็นการสร้างขีดความสามารถในการแข่งขันระดับสากล การพัฒนาภาคการผลิตจริงทั้งอุตสาหกรรมและบริการ การพัฒนาอาชีพ คุณภาพชีวิต ความเป็นอยู่ระดับท้องถิ่นและชุมชน
- 4) สถาบันอุดมศึกษาจะต้องให้ข้อมูลสาธารณะ (public information) ที่เป็นประโยชน์ต่อผู้มีส่วนได้ส่วนเสีย ทั้งนักศึกษาผู้จ้างงานผู้ประกอบการรัฐบาลและประชาชนทั่วไป
- 5) สังคมต้องการระบบอุดมศึกษาที่เปิดโอกาสให้ผู้มีส่วนได้ส่วนเสียมีส่วนร่วม(participation) มีความโปร่งใส (transparency) และมีความรับผิดชอบซึ่งตรวจสอบได้ (accountability) ตามหลักธรรมาภิบาล
- 6) พระราชบัญญัติการศึกษาแห่งชาติ พ.ศ. 2542 แก้ไขเพิ่มเติม (ฉบับที่ 2) พ.ศ. 2545 กำหนดให้สถานศึกษาทุกแห่งจัดให้มีระบบการประกันคุณภาพภายในรวมถึงให้มีสำนักงานรับรองมาตรฐานและประเมินคุณภาพการศึกษาทำหน้าที่ประเมินคุณภาพภายนอก โดยการประเมินผลการจัดการศึกษาของสถานศึกษา
- 7) คณะกรรมการการอุดมศึกษาได้ประกาศใช้มาตรฐานการอุดมศึกษา เมื่อวันที่ 7 สิงหาคม 2549 เพื่อเป็นกลไกกำกับมาตรฐานระดับกระทรวง ระดับคณะกรรมการการอุดมศึกษา และระดับหน่วยงาน โดยทุกหน่วยงานระดับอุดมศึกษาจะได้ใช้เป็นกรอบการดำเนินงานประกันคุณภาพการศึกษา

8) กระทรวงศึกษาธิการได้มีประกาศกระทรวงศึกษาธิการ เรื่อง กรอบมาตรฐานคุณวุฒิระดับอุดมศึกษา แห่งชาติ เมื่อวันที่ 2 กรกฎาคม 2552 และคณะกรรมการการอุดมศึกษาได้ประกาศแนวทางการปฏิบัติตามกรอบ มาตรฐานคุณวุฒิระดับอุดมศึกษาแห่งชาติ เมื่อวันที่ 16 กรกฎาคม 2552 เพื่อให้การจัดการศึกษาระดับอุดมศึกษา เป็นไปตามมาตรฐานการอุดมศึกษาและเพื่อการประกันคุณภาพของบัณฑิตในแต่ละระดับคุณวุฒิและสาขาวิชา

9) กระทรวงศึกษาธิการได้มีประกาศกระทรวงศึกษาธิการ เรื่องมาตรฐานสถาบันอุดมศึกษา เมื่อวันที่ 24 เมษายน 2554 เพื่อเป็นกลไกส่งเสริมและกำกับให้สถาบันอุดมศึกษาจัดการศึกษาให้มีมาตรฐานตามประเภทหรือ กลุ่มสถาบันอุดมศึกษา 4 กลุ่ม

## 1.2 วัตถุประสงค์ของการพัฒนาระบบประกันคุณภาพการศึกษา

สถาบันอุดมศึกษาร่วมกับต้นสังกัดจำเป็นต้องพัฒนาระบบและกลไกการประกันคุณภาพการศึกษา โดยมีวัตถุประสงค์ดังนี้

1) เพื่อให้สถาบันได้มีการพัฒนามุ่งสู่วิสัยทัศน์ และยกระดับขีดความสามารถในการแข่งขัน โดยระบบ ดังกล่าวจะต้องเป็นไปตามเจตนารมณ์ของ พรบ. และเป็นไปตามกรอบแผนอุดมศึกษาระยะยาว มาตรฐานระดับชาติ และนานาชาติ

2) เพื่อตรวจสอบและประเมินผลการดำเนินงานตั้งแต่ระดับหลักสูตร คณะวิชาหรือหน่วยงาน เทียบเท่า และสถาบันอุดมศึกษาในภาพรวม ตามระบบคุณภาพและกลไกที่สถาบันนั้น ๆ กำหนดขึ้น โดยวิเคราะห์ เปรียบเทียบผลการดำเนินงานตามตัวบ่งชี้ในองค์ประกอบคุณภาพต่างๆ ว่าเป็นไปตามเกณฑ์และได้มาตรฐาน

3) เพื่อให้หลักสูตร คณะวิชาหรือหน่วยงานเทียบเท่าและสถาบันอุดมศึกษาทราบสถานภาพของ ตนเองอันจะนำไปสู่การกำหนดแนวทางในการพัฒนาคุณภาพไปสู่เป้าหมาย (targets) และเป้าประสงค์ (goals) ที่ตั้ง ไว้ตามจุดเน้นของตนเอง

4) เพื่อให้ได้ข้อมูลที่สะท้อนจุดแข็ง จุดที่ควรปรับปรุง ตลอดจนข้อเสนอแนะในการพัฒนาการ ดำเนินงานเพื่อนำไปปรับปรุงผลการดำเนินการในแต่ละระดับอย่างต่อเนื่อง เพื่อยกระดับขีดความสามารถของสถาบัน

5) เพื่อให้ข้อมูลสาธารณะที่เป็นประโยชน์ต่อผู้มีส่วนได้ส่วนเสีย ทำให้มั่นใจว่าสถาบันอุดมศึกษา สามารถสร้างผลผลิตทางการศึกษาที่มีคุณภาพและได้มาตรฐานตามที่กำหนด

6) เพื่อให้หน่วยงานต้นสังกัดของสถาบันอุดมศึกษาและหน่วยงานที่เกี่ยวข้อง มีข้อมูลพื้นฐานที่จำเป็น สำหรับการส่งเสริมสนับสนุนการจัดการอุดมศึกษาในแนวทางที่เหมาะสม

## 2. กฎหมายที่เกี่ยวข้องกับการประกันคุณภาพการศึกษา

### 2.1 พระราชบัญญัติการศึกษาแห่งชาติ พ.ศ. 2542 แก้ไขเพิ่มเติม (ฉบับที่ 2) พ.ศ. 2545 ที่เกี่ยวข้องกับการประกันคุณภาพการศึกษาระดับอุดมศึกษา

พระราชบัญญัติการศึกษาแห่งชาติ พ.ศ. 2542 แก้ไขเพิ่มเติม (ฉบับที่ 2) พ.ศ. 2545 ได้กำหนดจุดมุ่งหมายและหลักการของการจัดการศึกษาที่มุ่งเน้นคุณภาพและมาตรฐาน โดยกำหนดรายละเอียดไว้ในหมวด 6 มาตรฐานและการประกันคุณภาพการศึกษาซึ่งประกอบด้วย “ระบบการประกันคุณภาพภายใน” และ “ระบบการประกันคุณภาพภายนอก” เพื่อใช้เป็นกลไกในการผดุงรักษาคุณภาพและมาตรฐานของสถาบันอุดมศึกษา

การประกันคุณภาพภายใน เป็นการสร้างระบบและกลไกในการพัฒนา ติดตามตรวจสอบและประเมินการดำเนินงานของสถาบันอุดมศึกษาให้เป็นไปตามนโยบาย เป้าหมายและระดับคุณภาพตามมาตรฐานที่กำหนดโดยสถานศึกษาและหรือหน่วยงานต้นสังกัด โดยหน่วยงานต้นสังกัดและสถานศึกษากำหนดให้มีระบบการประกันคุณภาพภายในสถานศึกษาและให้ถือว่าการประกันคุณภาพภายในเป็นส่วนหนึ่งของกระบวนการบริหารการศึกษาที่ต้องดำเนินการอย่างต่อเนื่องมีการจัดทำรายงานประจำปีที่เป็นรายงานประเมินคุณภาพภายในเสนอต่อสภาสถาบันหน่วยงานต้นสังกัด และหน่วยงานที่เกี่ยวข้องเพื่อพิจารณาและเปิดเผยต่อสาธารณชนเพื่อนำไปสู่การพัฒนาคุณภาพและมาตรฐานการศึกษาและเพื่อรองรับการประกันคุณภาพภายนอก

การประกันคุณภาพภายนอก เป็นการประเมินคุณภาพการจัดการศึกษาเพื่อให้มีการติดตามและตรวจสอบคุณภาพและมาตรฐานการศึกษาของสถานศึกษา โดยคำนึงถึงความมุ่งหมาย หลักการ และแนวทางการศึกษาในแต่ละระดับ ซึ่งประเมินโดย “สำนักงานรับรองมาตรฐานและประเมินคุณภาพการศึกษา (องค์การมหาชน) หรือเรียกชื่อย่อว่า “สมศ.” พระราชบัญญัติการศึกษาแห่งชาติ พ.ศ. 2542 แก้ไขเพิ่มเติม (ฉบับที่ 2) พ.ศ. 2545 ได้กำหนดให้สถานศึกษาทุกแห่งต้องได้รับการประเมินคุณภาพภายนอกอย่างน้อย 1 ครั้งในทุกรอบ 5 ปี นับตั้งแต่การประเมินครั้งสุดท้าย และเสนอผลการประเมินต่อหน่วยงานที่เกี่ยวข้องและสาธารณชน

### 2.2 กรอบแผนอุดมศึกษาระยะยาว 15 ปี ฉบับที่ 2 (พ.ศ. 2551 - 2565) และแผนพัฒนาการศึกษาระดับอุดมศึกษา ฉบับที่ 11 (พ.ศ. 2555 - 2559)

กรอบแผนอุดมศึกษาระยะยาว 15 ปี ฉบับที่ 2 (พ.ศ. 2551 - 2565) ได้กำหนดแนวทางการพัฒนาและแก้ปัญหาอุดมศึกษาที่ไร้ทิศทาง ข้ำซ้อน ขาดคุณภาพ และขาดประสิทธิภาพ โดยใช้กลไกการประเมินคุณภาพและมาตรฐานการศึกษาเป็นกลไกหลักในการดำเนินการ กล่าวคือ ให้มีการสร้างกลไกการประเมินคุณภาพสถาบันอุดมศึกษาตามพันธกิจของสถาบันในแต่ละกลุ่ม ซึ่งมีพื้นที่บริการและจุดเน้นระดับการศึกษาที่ต่างกัน รวมทั้งมีพันธกิจและบทบาทในการพัฒนาสังคมและเศรษฐกิจของประเทศต่างกันตามความหลากหลาย ทั้งการพัฒนาราก สังคม เศรษฐกิจรวมถึงการกระจายอำนาจในระดับท้องถิ่น การขับเคลื่อนภาคการผลิตในชนบท ท้องถิ่นและระดับประเทศ จนถึงการแข่งขันในโลกาภิวัตน์ ซึ่งระบบอุดมศึกษาแต่ละกลุ่มเหล่านี้ จะนำไปสู่การเปลี่ยนแปลงอุดมศึกษา และส่งผลกระทบต่อประเทศอย่างมีนัยสำคัญ อาทิ สามารถสร้างความเป็นเลิศได้ตามพันธกิจของตนเอง สามารถตอบสนองต่อยุทธศาสตร์การพัฒนาประเทศดีขึ้น ส่งผลเชิงบวกต่อการผลิต พัฒนาและ

การทำงานของอาจารย์ สามารถปรับจำนวนของบัณฑิตในสาขาที่เป็นความต้องการของสังคม ลดการว่างงาน โดยที่สถาบันอุดมศึกษาในกลุ่มเหล่านี้มีกลไกร่วมกันในการประกันคุณภาพ เพื่อให้บัณฑิตสามารถต่อยอด ถ่ายโอน แลกเปลี่ยนกันได้ในระหว่างกลุ่ม และในระยะยาวการประเมินคุณภาพควรนำไปสู่ระบบรับรองวิทยฐานะ (accreditation) ที่นักศึกษาและสาธารณะให้ความเชื่อถือ เป็นฐานและเงื่อนไขในการจัดสรรงบประมาณของรัฐ และการสนับสนุนจากภาคเอกชน รวมทั้งการโอนย้ายหน่วยกิต

จากกรอบแผนอุดมศึกษาระยะยาว 15 ปีดังกล่าว กระทรวงศึกษาธิการได้มีประกาศกระทรวงศึกษาธิการ เรื่อง มาตรฐานสถาบันอุดมศึกษา ในปี 2551 กำหนดประเภทหรือกลุ่มสถาบันอุดมศึกษาเป็น 4 กลุ่ม คือ

**กลุ่ม ก วิทยาลัยชุมชน** หมายความว่าสถาบันที่เน้นการผลิตบัณฑิตระดับต่ำกว่าปริญญาตรี จัดฝึกอบรม สนองตอบความต้องการของท้องถิ่น เพื่อเตรียมกำลังคนที่มีความรู้เข้าสู่ภาคการผลิตจริงในชุมชน สถาบันสนับสนุน รองรับการเปลี่ยนอาชีพพื้นฐาน เช่น แรงงานที่ออกจากภาคเกษตร เป็นแหล่งเรียนรู้ที่ส่งเสริมให้ประชาชนได้มีโอกาส เรียนรู้ตลอดชีวิตอันจะนำไปสู่ความเข้มแข็งของชุมชนและการพัฒนาที่ยั่งยืน

**กลุ่ม ข สถาบันที่เน้นระดับปริญญาตรี** หมายความว่าสถาบันที่เน้นการผลิตบัณฑิตระดับปริญญาตรี เพื่อให้ได้บัณฑิตที่มีความรู้ความสามารถเป็นหลักในการขับเคลื่อนการพัฒนาและการเปลี่ยนแปลงในระดับภูมิภาค สถาบันมีบทบาทในการสร้างความเข้มแข็งให้กับหน่วยงาน ธุรกิจ และบุคคลในภูมิภาค เพื่อรองรับการดำรงชีพ สถาบันอาจมีการจัดการเรียนการสอนในระดับบัณฑิตศึกษา โดยเฉพาะระดับปริญญาโทได้ด้วยก็ได้

**กลุ่ม ค สถาบันเฉพาะทาง** หมายความว่าสถาบันที่เน้นการผลิตบัณฑิตเฉพาะทางหรือเฉพาะกลุ่ม สาขาวิชา ทั้งสาขาวิชาทางวิทยาศาสตร์กายภาพ วิทยาศาสตร์ชีวภาพ สังคมศาสตร์หรือมนุษยศาสตร์ รวมทั้งสาขาวิชาชีพเฉพาะทาง สถาบันอาจเน้นการทำวิทยานิพนธ์หรือการวิจัย หรือเน้นการผลิตบัณฑิตที่มีความรู้ ความสามารถ ทักษะและสมรรถนะในการประกอบอาชีพระดับสูง หรือเน้นทั้งสองด้าน รวมทั้งสถาบันอาจมีบทบาทในการพัฒนา ภาคการผลิตจริงทั้งอุตสาหกรรมและบริการ สถาบันในกลุ่มนี้อาจจำแนกได้เป็น 2 ลักษณะคือ ลักษณะที่ 1 เป็นสถาบันที่เน้นระดับบัณฑิตศึกษา และลักษณะที่ 2 เป็นสถาบันที่เน้นระดับปริญญาตรี

**กลุ่ม ง สถาบันที่เน้นการวิจัยขั้นสูงและผลิตบัณฑิตระดับบัณฑิตศึกษาโดยเฉพาะระดับปริญญาเอก** หมายความว่าสถาบันที่เน้นการผลิตบัณฑิตระดับบัณฑิตศึกษาโดยเฉพาะระดับปริญญาเอก และเน้นการทำวิทยานิพนธ์และการวิจัยรวมถึงการวิจัยหลังปริญญาเอก สถาบันเน้นการผลิตบัณฑิตที่เป็นผู้นำทางความคิดของประเทศ สถาบันมีศักยภาพในการขับเคลื่อนอุดมศึกษาไทยให้อยู่ในแนวหน้าระดับสากล มุ่งสร้างองค์ความรู้ทฤษฎี และข้อค้นพบใหม่ทางวิชาการ

ดังนั้น การประกันคุณภาพการศึกษาจึงต้องสร้างกลไกการประเมินคุณภาพให้สอดคล้องกับการแบ่งกลุ่มสถาบันอุดมศึกษา 4 กลุ่มดังกล่าว

แผนพัฒนาการศึกษาระดับอุดมศึกษา ฉบับที่ 11 (พ.ศ. 2555 – 2559) กำหนดให้อุดมศึกษาไทยในช่วงปี 2555 - 2559 ต้องมีการพัฒนาอย่างก้าวกระโดดเพื่อเป็นแหล่งความรู้ที่ตอบสนองการแก้ไขปัญหาวิกฤติและชี้้นำการพัฒนาอย่างยั่งยืนของชาติและท้องถิ่นโดยเร่งสร้างภูมิคุ้มกันในประเทศให้เข้มแข็งขึ้นภายใต้หลักปรัชญาเศรษฐกิจพอเพียงและต้องส่งเสริมการพัฒนาประเทศให้สามารถแข่งขันได้ในประชาคมอาเซียนและประชาคมโลกโดยให้

ความสำคัญกับการพัฒนาคนและสังคมไทยให้มีคุณภาพผลิตกำลังคนที่มีศักยภาพตรงตามความต้องการของตลาดแรงงาน สามารถทำงานเพื่อดำรงชีพตนเอง และเพื่อช่วยเหลือสังคมมีคุณธรรมมีความรับผิดชอบและมีสุขภาพทั้งร่างกายและจิตใจรวมทั้งพัฒนาอาจารย์ให้เป็นมืออาชีพและผู้เชี่ยวชาญมืออาชีพให้เป็นอาจารย์พัฒนาวิชาชีพอาจารย์ให้เป็นที่ยอมรับของสังคม มีการจัดการเพื่อพัฒนาเศรษฐกิจของประเทศไทยโดยใช้ความรู้เทคโนโลยีและนวัตกรรมความคิดสร้างสรรค์บนพื้นฐานการผลิตและการบริโภคที่เป็นมิตรต่อสิ่งแวดล้อมซึ่งจะนำไปสู่การพัฒนาเพื่อประโยชน์สุขที่ยั่งยืนของประเทศไทยทั้งนี้โดยอาศัยการบริหารจัดการอุดมศึกษาเชิงรุกและพระราชบัญญัติอุดมศึกษาเป็นเครื่องมือสำคัญในการขับเคลื่อนวิสัยทัศน์ปี 2559 “อุดมศึกษาเป็นแหล่งองค์ความรู้และพัฒนากำลังคนระดับสูงที่มีคุณภาพเพื่อการพัฒนาชาติอย่างยั่งยืนสร้างสังคมการเรียนรู้ตลอดชีวิตตามแผนพัฒนาเศรษฐกิจและสังคมแห่งชาติ ฉบับที่ 11 (พ.ศ. 2555 - 2559) บนพื้นฐานปรัชญาของเศรษฐกิจพอเพียงมีบทบาทสูงในสังคมประชาคมอาเซียนและมุ่งสู่คุณภาพอุดมศึกษาระดับนานาชาติ”

**2.3 มาตรฐานการอุดมศึกษา** ที่ปรากฏตามประกาศกระทรวงศึกษาธิการ ลงวันที่ 7 สิงหาคม 2549 ประกอบด้วยมาตรฐาน 3 ด้าน ได้แก่ มาตรฐานด้านคุณภาพบัณฑิต มาตรฐานด้านการบริหารจัดการการอุดมศึกษา และมาตรฐานด้านการสร้างและพัฒนาสังคมฐานความรู้และสังคมแห่งการเรียนรู้ มาตรฐานย่อยทั้ง 3 ด้านนี้ อยู่ในมาตรฐานการศึกษาของชาติที่ประกอบด้วยมาตรฐานย่อย 3 มาตรฐานเช่นกัน คือ มาตรฐานที่ 1 คุณลักษณะของคนไทยที่พึงประสงค์ ทั้งในฐานะพลเมืองและพลโลก มาตรฐานที่ 2 แนวการจัดการศึกษา มาตรฐานที่ 3 แนวการสร้างสังคมแห่งการเรียนรู้/สังคมแห่งความรู้ แต่ละมาตรฐานย่อยของมาตรฐานการอุดมศึกษาจะมีความสอดคล้องและสัมพันธ์กับมาตรฐานย่อยของมาตรฐานการศึกษาของชาติ เพื่อให้การพัฒนาคุณภาพและมาตรฐานการศึกษามุ่งตามจุดมุ่งหมายและหลักการของการจัดการศึกษาของชาติ

นอกเหนือจากมาตรฐานการอุดมศึกษาที่เป็นมาตรฐานแม่บทแล้ว คณะกรรมการการอุดมศึกษาได้จัดทำ **มาตรฐานสถาบันอุดมศึกษา** ตามประกาศกระทรวงศึกษาธิการ พ.ศ. 2551 เพื่อนำไปสู่การพัฒนาสถาบันอุดมศึกษาตามกลุ่มสถาบันที่มีปรัชญา วัตถุประสงค์ และพันธกิจในการจัดตั้งที่แตกต่างกันได้อย่างมีประสิทธิภาพและประสิทธิผล ประกอบด้วยมาตรฐานหลัก 2 ด้าน คือ มาตรฐานด้านศักยภาพและความพร้อมในการจัดการศึกษา และมาตรฐานด้านการดำเนินการตามภารกิจของสถาบันอุดมศึกษา และกำหนดกลุ่มสถาบันอุดมศึกษาเป็น 4 กลุ่ม ได้แก่ กลุ่ม ก วิทยาลัยชุมชน กลุ่ม ข สถาบันที่เน้นระดับปริญญาตรี กลุ่ม ค สถาบันเฉพาะทาง และกลุ่ม ง สถาบันที่เน้นการวิจัยขั้นสูงและผลิตบัณฑิตระดับบัณฑิตศึกษาโดยเฉพาะระดับปริญญาเอก นอกจากนั้น ยังได้จัดทำ **กรอบมาตรฐานคุณวุฒิระดับอุดมศึกษาแห่งชาติ พ.ศ. 2552** เพื่อให้เป็นไปตามมาตรฐานการอุดมศึกษาและเพื่อเป็นการประกันคุณภาพบัณฑิตในแต่ละระดับคุณวุฒิและสาขาวิชา โดยกำหนดให้คุณภาพของบัณฑิตทุกระดับคุณวุฒิและสาขาวิชาต้องเป็นไปตามมาตรฐานผลการเรียนรู้อย่างน้อย 5 ด้าน คือ ด้านคุณธรรม จริยธรรม ด้านความรู้ ด้านทักษะทางปัญญา ด้านทักษะความสัมพันธ์ระหว่างบุคคลและความรับผิดชอบ และด้านทักษะการวิเคราะห์เชิงตัวเลข การสื่อสาร และการใช้เทคโนโลยีสารสนเทศ

## 2.4 กฎกระทรวงว่าด้วยระบบ หลักเกณฑ์ และวิธีการประกันคุณภาพการศึกษา

หลังจากที่พระราชบัญญัติการศึกษาแห่งชาติ พ.ศ. 2542 มีผลบังคับใช้ สำนักงานคณะกรรมการการอุดมศึกษา (ทบวงมหาวิทยาลัยเดิม) ในฐานะหน่วยงานต้นสังกัดที่ทำหน้าที่กำกับดูแลสถาบันอุดมศึกษาได้เสนอระบบการประกันคุณภาพการศึกษาให้คณะรัฐมนตรีพิจารณาเพื่อให้สอดคล้องกับเจตนารมณ์แห่งพระราชบัญญัติฉบับดังกล่าว ซึ่งคณะรัฐมนตรีในการประชุมเมื่อวันที่ 21 มีนาคม 2543 ได้มีมติเห็นชอบกับระบบประกันคุณภาพการศึกษาของสำนักงานคณะกรรมการการอุดมศึกษา (ทบวงมหาวิทยาลัยเดิม) ซึ่งต่อมาได้จัดทำเป็นประกาศทบวงมหาวิทยาลัย เรื่อง ระบบ หลักเกณฑ์และวิธีการประกันคุณภาพการศึกษาภายในระดับอุดมศึกษา พ.ศ. 2545 เพื่อใช้เป็นแนวปฏิบัติ สาระสำคัญของประกาศฉบับนี้ระบุให้ทบวงมหาวิทยาลัยสนับสนุนและส่งเสริมสถาบันอุดมศึกษาจัดทำระบบการประกันคุณภาพการศึกษาภายในตามภารกิจหลักของสถาบันอุดมศึกษาให้มีประสิทธิภาพและประสิทธิผล รวมทั้งให้มีการประเมินผลและติดตามตรวจสอบคุณภาพและมาตรฐานการศึกษาของสถาบันอุดมศึกษาจากภายใน หรือโดยหน่วยงานต้นสังกัดที่มีหน้าที่กำกับดูแลสถาบันการศึกษาเพื่อเตรียมความพร้อมสำหรับการประเมินคุณภาพจากภายนอก รวมถึงสนับสนุนให้มีการแต่งตั้งคณะกรรมการประกันคุณภาพภายในระดับอุดมศึกษาขึ้นในแต่ละคณะวิชาหรือสถาบันอุดมศึกษา เพื่อกำหนดนโยบาย หลักเกณฑ์ แนวทาง วิธีการตรวจสอบและประเมินระบบกลไกและประเมินผลการดำเนินงานการประกันคุณภาพการศึกษาภายในของแต่ละคณะวิชาหรือสถาบันอุดมศึกษา

หลังจากดำเนินการตามประกาศฉบับปี พ.ศ. 2545 ไประยะหนึ่ง สำนักงานคณะกรรมการการอุดมศึกษาจึงได้จัดทำกฎกระทรวงว่าด้วยระบบหลักเกณฑ์และวิธีการประกันคุณภาพการศึกษาภายในสถานศึกษาระดับอุดมศึกษา พ.ศ. 2546 เพื่อให้เป็นไปตามพระราชบัญญัติการศึกษาแห่งชาติ พ.ศ. 2542 แก้ไขเพิ่มเติม (ฉบับที่ 2) พ.ศ. 2545 ในมาตรา 5 และมาตรา 47 วรรคสองโดยสาระสำคัญเกี่ยวกับระบบและกลไกการประกันคุณภาพการศึกษาภายในของกฎกระทรวงฉบับนี้ยังคงไว้ตามประกาศทบวงมหาวิทยาลัยฯ พ.ศ. 2545 ซึ่งสำนักงานคณะกรรมการการอุดมศึกษาได้ถือปฏิบัติมาอย่างต่อเนื่อง ต่อมาในปี 2553 กระทรวงศึกษาธิการได้ออกกฎกระทรวงว่าด้วยระบบหลักเกณฑ์ และวิธีการประกันคุณภาพการศึกษา พ.ศ. 2553 แทนฉบับเดิม โดยรวมการประกันคุณภาพภายในและภายนอกของการศึกษาทุกระดับไว้ในฉบับเดียวกัน โดยมีการปรับให้คณะกรรมการประกันคุณภาพภายในระดับอุดมศึกษาทำหน้าที่หลัก 2 ประการคือ 1) วางระเบียบหรือออกประกาศกำหนดหลักเกณฑ์และแนวปฏิบัติเกี่ยวกับการประกันคุณภาพภายในระดับอุดมศึกษา เพื่อส่งเสริม สนับสนุนและพัฒนาการประกันคุณภาพภายในระดับอุดมศึกษา โดยความเห็นชอบของคณะกรรมการการอุดมศึกษา และ 2) เสนอแนะแนวทางปรับปรุงและพัฒนาคุณภาพการศึกษาแก่สถานศึกษา โดยนำผลการประเมินคุณภาพทั้งภายในและภายนอกไปปรับปรุงคุณภาพการศึกษาอย่างต่อเนื่อง นอกจากนี้ ยังมีการปรับเปลี่ยนให้ระบบการประกันคุณภาพภายในประกอบด้วย การประเมินคุณภาพ การติดตามตรวจสอบคุณภาพ และการพัฒนาคุณภาพ และกำหนดให้หน่วยงานต้นสังกัดจัดให้มีการติดตามตรวจสอบคุณภาพการศึกษาอย่างน้อยหนึ่งครั้งในทุกสามปีและแจ้งผลให้สถานศึกษาระดับอุดมศึกษาทราบ รวมทั้งเปิดเผยผลการติดตามตรวจสอบคุณภาพการศึกษาต่อสาธารณชน



### 3. การประกันคุณภาพการศึกษา

ก่อนมีประกาศพระราชบัญญัติการศึกษาแห่งชาติ พ.ศ. 2542 ทบวงมหาวิทยาลัยได้ตระหนักถึงความสำคัญของการประกันคุณภาพการศึกษาและได้จัดทำประกาศทบวงมหาวิทยาลัยเรื่องนโยบายและแนวปฏิบัติในการประกันคุณภาพการศึกษาระดับอุดมศึกษามาตั้งแต่ปี พ.ศ. 2539 เพื่อเป็นแนวทางในการประกันคุณภาพการศึกษาของสถาบันอุดมศึกษาตามหลักการสำคัญ 3 ประการคือ การให้เสรีภาพทางวิชาการ (academic freedom) ความมีอิสระในการดำเนินการของสถาบัน (institutional autonomy) และความพร้อมของสถาบันที่จะรับการตรวจสอบคุณภาพจากภายนอกตามหลักการของความรับผิดชอบที่ตรวจสอบได้ (accountability)

ต่อมาพระราชบัญญัติการศึกษาแห่งชาติ พ.ศ. 2542 แก้ไขเพิ่มเติม (ฉบับที่ 2) พ.ศ. 2545 และ (ฉบับที่ 3) พ.ศ. 2553 ได้ระบุให้หน่วยงานต้นสังกัดและสถานศึกษาจัดให้มีระบบประกันคุณภาพภายในสถานศึกษา ประกอบกับพระราชบัญญัติระเบียบบริหารราชการกระทรวงศึกษาธิการ พ.ศ. 2546 และกฎกระทรวงแบ่งส่วนราชการ กำหนดให้สำนักงานคณะกรรมการการอุดมศึกษามีหน้าที่พิจารณาเสนอนโยบาย แผนพัฒนา และมาตรฐานการอุดมศึกษาที่สอดคล้องกับแผนพัฒนาเศรษฐกิจและสังคมแห่งชาติ และแผนการศึกษาแห่งชาติ สนับสนุนทรัพยากร ติดตาม ตรวจสอบ และประเมินผลการจัดการศึกษาระดับอุดมศึกษา โดยคำนึงถึงความเป็นอิสระและความเป็นเลิศทางวิชาการของสถานศึกษาระดับปริญญาตามกฎหมายว่าด้วยการจัดตั้งสถานศึกษาแต่ละแห่งและกฎหมายที่เกี่ยวข้อง สำนักงานคณะกรรมการการอุดมศึกษาจึงมีหน้าที่ร่วมกับสถานศึกษาในการจัดให้มีระบบการประกันคุณภาพการศึกษาภายใน โดยมีรายละเอียดดังนี้

#### 3.1 แนวทางการพัฒนาระบบและกลไกการประกันคุณภาพการศึกษาภายใน

##### 3.1.1 ระบบการประกันคุณภาพการศึกษา

ด้วยกฎกระทรวงว่าด้วยระบบ หลักเกณฑ์ และวิธีการประกันคุณภาพการศึกษา พ.ศ. 2553 ข้อ 33 ให้สถาบันอุดมศึกษาพัฒนาระบบประกันคุณภาพ โดยยึดหลักเสรีภาพทางวิชาการและความมีอิสระในการดำเนินการของสถานศึกษา เพื่อให้มีประสิทธิภาพและประสิทธิผลในการพัฒนาคุณภาพและมาตรฐานการศึกษาของสถานศึกษาระดับอุดมศึกษาอย่างต่อเนื่องและเตรียมความพร้อมเพื่อรองรับการประกันคุณภาพภายนอก สถาบันจึงมีอิสระในการพัฒนาระบบประกันคุณภาพภายในที่เหมาะสมสอดคล้องกับระดับการพัฒนาของสถาบัน โดยอาจเป็นระบบประกันคุณภาพที่ใช้กันแพร่หลายในระดับชาติหรือนานาชาติ หรือเป็นระบบเฉพาะที่สถาบันพัฒนาขึ้นเอง แต่ไม่ว่าจะเป็นระบบคุณภาพแบบใดจะต้องมีกระบวนการทำงานที่เริ่มต้นจากการวางแผน การดำเนินงานตามแผน การตรวจสอบประเมิน และการปรับปรุงพัฒนา ทั้งนี้ เพื่อให้การดำเนินการกิจของสถาบันบรรลุเป้าประสงค์และมีพัฒนาการอย่างต่อเนื่อง ขณะเดียวกันก็เป็นหลักประกันแก่สาธารณชนให้มั่นใจว่าสถาบันอุดมศึกษาสามารถสร้างผลผลิตทางการศึกษาที่มีคุณภาพหลักการที่สำคัญในการพัฒนาระบบการประกันคุณภาพและตัวบ่งชี้การประกันคุณภาพการศึกษาภายในระดับอุดมศึกษา

หลักการสำคัญในการพัฒนาระบบประกันคุณภาพการศึกษามีดังต่อไปนี้

1) ส่งเสริมพันธกิจหลักและพันธกิจสนับสนุนของการอุดมศึกษาภายใต้ความสอดคล้องกับหลักเกณฑ์ที่กำหนดในกฎกระทรวงว่าด้วยระบบ หลักเกณฑ์ และวิธีการประกันคุณภาพการศึกษา พ.ศ. 2553

2) เป็นระบบประกันคุณภาพการศึกษาภายในที่ครอบคลุมปัจจัยนำเข้า และกระบวนการ ซึ่งสามารถส่งเสริมและนำไปสู่ผลลัพธ์ของการดำเนินการอย่างมีประสิทธิภาพ

3) ระบบการประกันคุณภาพการศึกษาภายในระดับอุดมศึกษา รอบใหม่ ประกอบด้วย การประกันคุณภาพระดับหลักสูตร ระดับคณะ และระดับสถาบัน โดยจะเริ่มใช้ในปีการศึกษา 2557

- ระบบการประกันคุณภาพการศึกษาระดับหลักสูตร มีการดำเนินการตั้งแต่ การควบคุมคุณภาพ การติดตามตรวจสอบคุณภาพ และการพัฒนาคุณภาพ การพัฒนาตัวบ่งชี้และเกณฑ์การประเมินฯ จะมุ่งไปที่ระบบการประกันคุณภาพการศึกษามากกว่าการประเมินคุณภาพ เพื่อให้สามารถส่งเสริม สนับสนุน กำกับติดตาม การดำเนินงานให้เป็นไปตามที่กำหนด สะท้อนการจัดการศึกษาอย่างมีประสิทธิภาพ

- ระบบการประกันคุณภาพภายในระดับคณะและระดับสถาบัน เป็นการดำเนินการประกันคุณภาพการศึกษาภายในที่คณะและสถาบันพัฒนาระบบประกันคุณภาพ โดยยึดหลักเสรีภาพทางวิชาการและ ความมีอิสระในการดำเนินการของสถานศึกษา ซึ่งจะประเมินตามระบบประกันคุณภาพการศึกษาภายในที่คณะและ สถาบันต้องการให้คณะและสถาบันพัฒนาตามศักยภาพและประเภทของกลุ่มสถาบัน ซึ่งเป็นการประเมินความ เข้มแข็งทางวิชาการ

4) ให้อิสระกับสถาบันอุดมศึกษาในการออกแบบระบบประกันคุณภาพการศึกษาภายใน

5) เชื่อมโยงกับระบบคุณภาพอื่นที่กำหนดและเป็นนโยบายของ กกอ. โดยเฉพาะเรื่องกรอบ มาตรฐานคุณวุฒิระดับอุดมศึกษาแห่งชาติ และการเชื่อมโยงกับการประกันคุณภาพภายนอกของ สมศ. เพื่อไม่ให้เป็น การทำงานซ้ำซ้อนเกินความจำเป็นหรือสร้างภาระการทำงานของหน่วยงาน

### 3.1.2 มาตรฐาน ตัวบ่งชี้และเกณฑ์ประเมินคุณภาพ

มาตรฐานที่เป็นกรอบสำคัญในการดำเนินงานของสถาบันอุดมศึกษา คือ มาตรฐาน การอุดมศึกษา ในขณะที่เดียวกันสถาบันอุดมศึกษาต่าง ๆ ต้องดำเนินการให้เป็นไปตามมาตรฐานและหลักเกณฑ์อื่น ๆ ที่เกี่ยวข้องอีกมาก เช่น เกณฑ์มาตรฐานหลักสูตรระดับอุดมศึกษา กรอบมาตรฐานคุณวุฒิระดับอุดมศึกษาแห่งชาติ มาตรฐานสถาบันอุดมศึกษา มาตรฐานเพื่อการประเมินคุณภาพภายนอกของ สมศ. หรือกรอบการปฏิบัติราชการตาม มิติด้านต่าง ๆ ของสำนักงานคณะกรรมการพัฒนาระบบราชการ (ก.พ.ร.) ในกรณีมหาวิทยาลัยของรัฐ เป็นต้น

กำหนดตัวบ่งชี้เป็น 2 ประเภท คือตัวบ่งชี้เชิงปริมาณและตัวบ่งชี้เชิงคุณภาพ ดังนี้

1) ตัวบ่งชี้เชิงคุณภาพจะระบุเกณฑ์มาตรฐานเป็นข้อ ๆ กำหนดเกณฑ์การประเมินตัวบ่งชี้ เป็น 5 ระดับ มีคะแนนตั้งแต่ 1 ถึง 5 การประเมินเชิงคุณภาพนี้จะมีทั้งการนับจำนวนข้อและระบุว่าการ ดำเนินงานได้กี่ข้อ ได้คะแนนเท่าใด กรณีที่ไม่ดำเนินการใดๆ หรือดำเนินการไม่ครบที่จะได้ 1 คะแนน ให้ถือว่าได้ 0 คะแนน และการประเมินโดยกำหนดการให้คะแนนตามที่ได้คณะหรือสถาบันดำเนินการ และกรรมการประเมิน (peer review) จะพิจารณาผลการดำเนินการนั้นๆ ร่วมกันก่อนที่จะบันทึกคะแนน โดยมีระดับคะแนนอยู่ระหว่าง 0 - 5

2) ตัวบ่งชี้เชิงปริมาณอยู่ในรูปของร้อยละหรือค่าเฉลี่ย กำหนดเกณฑ์การประเมินเป็น คะแนนระหว่าง 1 ถึง 5 โดยเป็นค่าต่อเนื่อง (มีจุดทศนิยม) สำหรับการแปลงผลการดำเนินงานตามตัวบ่งชี้ (ซึ่งอยู่ใน รูปร้อยละหรือค่าเฉลี่ย) เป็นคะแนนทำโดยการเทียบบัญญัติไตรยางศ์ โดยที่แต่ละตัวบ่งชี้จะกำหนดค่าร้อยละหรือ ค่าเฉลี่ยที่คิดเป็นคะแนนเต็ม 5 ไว้

คณะกรรมการประกันคุณภาพภายในระดับอุดมศึกษา ได้กำหนดให้มีระบบประกันคุณภาพ การศึกษาระดับหลักสูตร คณะ และสถาบัน เพื่อให้สถาบันอุดมศึกษาต่างๆ นำไปใช้เป็นแนวทาง (Guideline) ในการจัดทำระบบการประกันคุณภาพภายในของแต่ละสถาบันตามความสมัครใจภายใต้การกำกับดูแลของ สภาสถาบันอุดมศึกษา โดยระบบประกันคุณภาพการศึกษาภายในจะครอบคลุมพันธกิจหลัก 4 ประการของการอุดมศึกษา และพันธกิจด้านการบริหารจัดการ ได้แก่ (1) พันธกิจด้านการผลิตบัณฑิต (2) พันธกิจด้านการวิจัย (3) พันธกิจ ด้านการบริการวิชาการ (4) พันธกิจด้านการทำนุบำรุงศิลปะและวัฒนธรรม และการบริหารจัดการ สำหรับการประกัน คุณภาพระดับหลักสูตรจะเน้นพันธกิจในด้านการผลิตบัณฑิตเป็นสำคัญ ส่วนพันธกิจด้านอื่นๆ จะเป็นการบูรณาการเข้าไว้ ด้วยกัน หากเป็นตัวบ่งชี้ในระดับคณะและสถาบันจะครอบคลุมพันธกิจหลักของการอุดมศึกษารวมทั้งการบริหารจัดการ ได้ทั้งหมด ซึ่งสามารถชี้วัดคุณลักษณะที่พึงประสงค์ตามมาตรฐานการอุดมศึกษา มาตรฐานและหลักเกณฑ์อื่นๆ ที่เกี่ยวข้องกัพันธกิจเหล่านั้นได้ทั้งหมด ในบทที่ 4 ถึงบทที่ 6 ของคู่มือฉบับนี้จึงได้พัฒนาระบบการประกันคุณภาพ การศึกษาภายใน เพื่อให้สถาบันอุดมศึกษานำไปเป็นกรอบในการดำเนินการประกันคุณภาพการศึกษาภายในตั้งแต่ ระดับหลักสูตร ระดับคณะและระดับสถาบัน การพัฒนาตัวบ่งชี้และเกณฑ์การประเมินจะมุ่งไปที่ระบบการประกัน คุณภาพการศึกษามากกว่าการประเมินคุณภาพ เพื่อให้สามารถส่งเสริม สนับสนุน กำกับติดตาม การดำเนินงานให้ เป็นไปตามที่กำหนด สะท้อนการจัดการศึกษาอย่างมีคุณภาพ และตัวบ่งชี้ที่พัฒนาขึ้นควรเชื่อมโยงหรือเป็นเรื่อง เดียวกันกับการประเมินคุณภาพภายนอก โดยการประกันคุณภาพการศึกษาภายในเน้นที่ปัจจัยนำเข้า และ กระบวนการ ซึ่งภายใต้ตัวบ่งชี้ที่เป็นกระบวนการให้สามารถสะท้อนผลลัพธ์ของการดำเนินการตามกระบวนการ ดังกล่าวด้วย

### 3.1.3 กลไกการประกันคุณภาพ

ในด้านของกลไกการประกันคุณภาพ ผู้ที่มีความสำคัญส่งผลให้การดำเนินงานประสบ ความสำเร็จและนำไปสู่การพัฒนาคุณภาพอย่างต่อเนื่องคือ คณะกรรมการระดับนโยบายและผู้บริหารสูงสุดของ สถาบันที่จะต้องให้ความสำคัญและกำหนดนโยบายการประกันคุณภาพการศึกษาที่ชัดเจนและเข้าใจร่วมกันทุกระดับ โดยมอบหมายให้หน่วยงานหรือคณะกรรมการรับผิดชอบในการติดตาม ตรวจสอบ ประเมิน และกระตุ้นให้เกิดการพัฒนา คุณภาพอย่างต่อเนื่อง หน้าที่สำคัญประการหนึ่งของคณะกรรมการหรือหน่วยงานนี้ คือ การจัดระบบประกันคุณภาพ พร้อมทั้งกำหนดตัวบ่งชี้และเกณฑ์การประเมินคุณภาพที่เหมาะสมสำหรับคณะและสถาบัน ระบบประกันคุณภาพที่ใช้ ต้องสามารถเชื่อมโยงให้เกิดคุณภาพของการปฏิบัติงาน ตั้งแต่ระดับบุคคล ระดับหลักสูตร ระดับคณะวิชาไปจนถึง ระดับสถาบัน โดยอาจจำเป็นต้องจัดทำคู่มือคุณภาพในแต่ละระดับเพื่อกำกับการดำเนินงาน แต่ที่สำคัญคณะกรรมการ หรือหน่วยงานนี้ต้องประสานงานและผลักดันให้เกิดระบบฐานข้อมูลและสารสนเทศที่มีประสิทธิภาพซึ่งสามารถใช้งาน ร่วมกันได้ในทุกระดับ

### 3.1.4 ระบบฐานข้อมูลและระบบสารสนเทศ

การวัดและวิเคราะห์ผลการดำเนินงานเป็นสิ่งจำเป็นในกระบวนการประกันคุณภาพ การวัด และวิเคราะห์ผลการดำเนินงานจะไม่สามารถทำได้อย่างถูกต้องและมีประสิทธิภาพหากปราศจากฐานข้อมูลและระบบ สารสนเทศที่เป็นจริง ถูกต้องตรงกันทุกระดับตั้งแต่ระดับบุคคล ระดับหลักสูตร คณะวิชา และสถาบัน ตลอดจนเป็น ข้อมูลที่สามารถเรียกใช้ได้อย่างรวดเร็ว ดังนั้น ระบบสารสนเทศที่ดี มีประสิทธิภาพจึงเป็นปัจจัยสำคัญยิ่งที่จะส่งผลต่อ ความสำเร็จของการประกันคุณภาพการศึกษา และส่งผลต่อคุณภาพในทุกขั้นตอนการดำเนินงานตั้งแต่การวางแผน การปฏิบัติงาน การตรวจสอบประเมิน ตลอดจนถึงการปรับปรุงและพัฒนา

#### 4. ความเชื่อมโยงระหว่างมาตรฐานการศึกษากับการประกันคุณภาพการศึกษา

พระราชบัญญัติการศึกษาแห่งชาติ พ.ศ. 2542 แก้ไขเพิ่มเติม (ฉบับที่ 2) พ.ศ. 2545 ในหมวด 5 ที่ว่าด้วยการบริหารและการจัดการศึกษา มาตรา 34 ได้กำหนดให้ คณะกรรมการการอุดมศึกษามีหน้าที่พิจารณาเสนอมาตรฐานการอุดมศึกษาที่สอดคล้องกับความต้องการตามแผนพัฒนาเศรษฐกิจและสังคมแห่งชาติ และสอดคล้องกับมาตรฐานการศึกษาของชาติ โดยคำนึงถึงความเป็นอิสระและความเป็นเลิศทางวิชาการของสถาบันอุดมศึกษา คณะกรรมการการอุดมศึกษาจึงได้จัดทำมาตรฐานการอุดมศึกษาเพื่อใช้เป็นกลไกระดับกระทรวง ระดับคณะกรรมการการอุดมศึกษา และระดับหน่วยงาน เพื่อนำไปสู่การกำหนดนโยบายการพัฒนาการอุดมศึกษาของสถาบันอุดมศึกษาต่อไป มาตรฐานการอุดมศึกษาที่จัดทำขึ้นฉบับนี้ได้ใช้มาตรฐานการศึกษาของชาติที่เปรียบเสมือนร่มใหญ่เป็นกรอบในการพัฒนา โดยมีสาระสำคัญที่ครอบคลุมเป้าหมายและหลักการของการจัดการศึกษาระดับอุดมศึกษาของไทยและเป็นมาตรฐานที่คำนึงถึงความหลากหลายของกลุ่มหรือประเภทของสถาบันอุดมศึกษา เพื่อให้ทุกสถาบันสามารถนำไปใช้กำหนดพันธกิจและมาตรฐานของการปฏิบัติงานได้

คณะกรรมการการอุดมศึกษา ยังได้กำหนดเกณฑ์มาตรฐานอื่น ๆ อาทิ เกณฑ์มาตรฐานหลักสูตรระดับอุดมศึกษา หลักเกณฑ์การขอเปิดและดำเนินการหลักสูตรระดับปริญญาในระบบการศึกษาทางไกล หลักเกณฑ์การกำหนดชื่อปริญญา หลักเกณฑ์และแนวปฏิบัติเกี่ยวกับการพิจารณาประเมินคุณภาพการจัดการศึกษานอกสถานที่ตั้งของสถาบันอุดมศึกษา เพื่อส่งเสริมให้สถาบันอุดมศึกษาได้พัฒนาด้านวิชาการและวิชาชีพ รวมทั้งการพัฒนาคุณภาพและยกระดับมาตรฐานในการจัดการศึกษาระดับอุดมศึกษาให้มีความทัดเทียมกันและพัฒนาสู่สากล ซึ่งทำให้สถาบันอุดมศึกษาสามารถจัดการศึกษาได้อย่างยืดหยุ่น คล่องตัว และต่อเนื่องในทุกระดับการศึกษา ตลอดจนสะท้อนให้เห็นถึงมาตรฐานคุณภาพการจัดการศึกษาในระดับอุดมศึกษา

เพื่อให้การจัดการศึกษาทุกระดับและทุกประเภทมีคุณภาพและได้มาตรฐานตามที่กำหนดทั้งมาตรฐานการศึกษาระดับชาติ มาตรฐานการอุดมศึกษา มาตรฐานสถาบันอุดมศึกษา และสัมพันธ์กับมาตรฐานและหลักเกณฑ์ที่เกี่ยวข้องกับการจัดการศึกษาอื่น ๆ รวมถึงกรอบมาตรฐานคุณวุฒิระดับอุดมศึกษาแห่งชาติ จึงจำเป็นต้องมีระบบประกันคุณภาพที่พัฒนาขึ้นตามที่กำหนดไว้ในกฎกระทรวงว่าด้วยระบบ หลักเกณฑ์ และวิธีการประกันคุณภาพการศึกษา พ.ศ. 2553 ทั้งนี้ ความเชื่อมโยงระหว่างมาตรฐานการศึกษา หลักเกณฑ์ที่เกี่ยวข้อง และการประกันคุณภาพการศึกษาสามารถแสดงในแผนภาพที่ 1.1

แผนภาพที่ 1.1 ความเชื่อมโยงระหว่างมาตรฐานการศึกษาและการประกันคุณภาพ

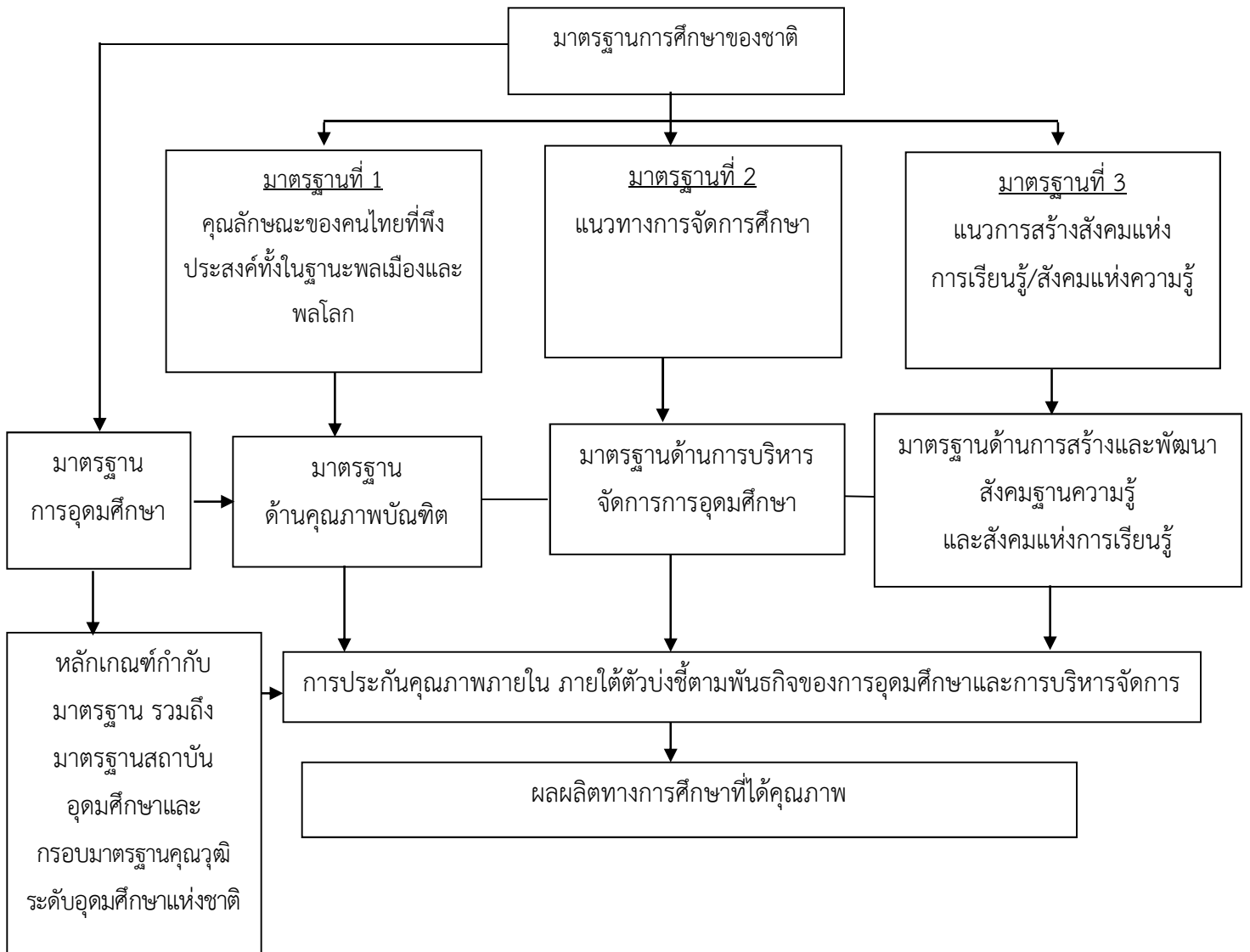

### 5. ความเชื่อมโยงระหว่างการประกันคุณภาพภายในและการประเมินคุณภาพ

การประกันคุณภาพการศึกษาภายในเป็นส่วนหนึ่งของกระบวนการบริหารการศึกษาปกติที่ต้องดำเนินการอย่างต่อเนื่อง โดยมีการควบคุมดูแลปัจจัยที่เกี่ยวข้องกับคุณภาพ มีการตรวจสอบ ติดตามและประเมินผลการดำเนินงาน เพื่อนำไปสู่การพัฒนาปรับปรุงคุณภาพอย่างสม่ำเสมอด้วยเหตุนี้ระบบประกันคุณภาพภายในจึงต้องดูแลทั้งปัจจัยนำเข้า (input) กระบวนการ (process) และผลผลิตหรือผลลัพธ์ (output/outcome) ซึ่งต่างจากการประเมินคุณภาพภายนอกที่เน้นการประเมินผลการจัดการศึกษา ดังนั้น ความเชื่อมโยงระหว่างการประกันคุณภาพภายในกับการประเมินคุณภาพภายนอกจึงเป็นสิ่งจำเป็น โดยได้เชื่อมโยงให้เห็นจากแผนภาพที่ 1.2

### แผนภาพที่ 1.2 ความสัมพันธ์ระหว่างการประกันคุณภาพการศึกษาภายในกับการประเมินคุณภาพภายนอก

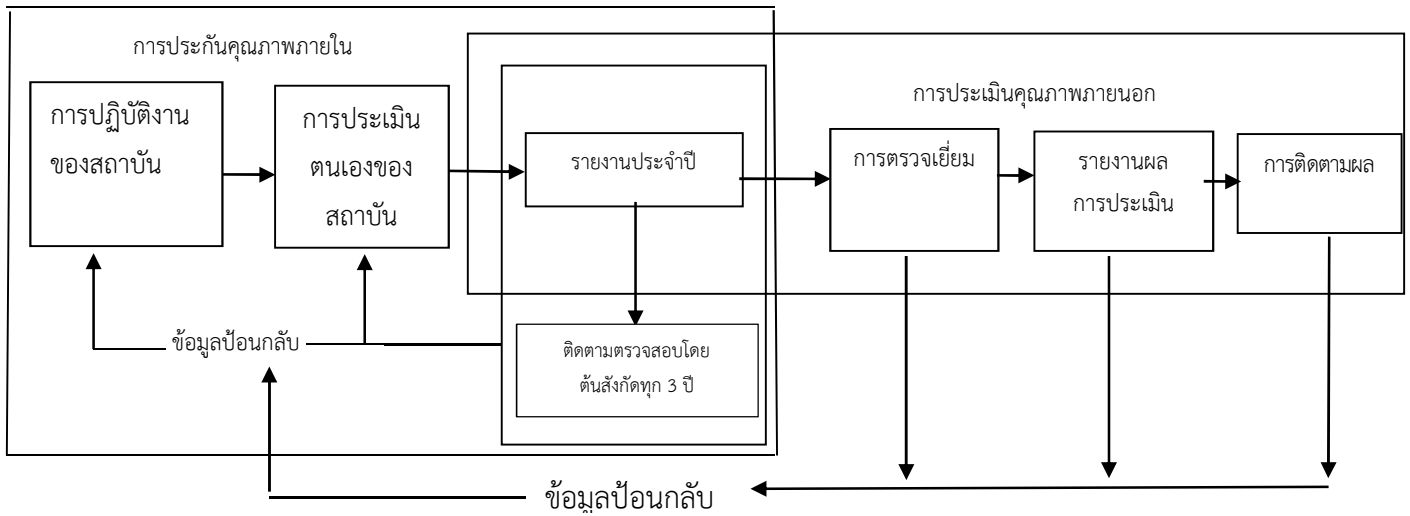

จากแผนภาพที่ 1.2 จะเห็นว่า เมื่อสถาบันอุดมศึกษามีการดำเนินการประกันคุณภาพภายในแล้ว จำเป็นต้องจัดทำรายงานประจำปีที่เป็นรายงานประเมินคุณภาพภายในโดยใช้รูปแบบการจัดทำรายงานประจำปีที่เป็นรายงานการประเมินคุณภาพภายในตามที่กำหนดในระบบฐานข้อมูลด้านการประกันคุณภาพ (CHE QA Online) ซึ่งเป็นการบันทึกผลการดำเนินงานประกันคุณภาพการศึกษาผ่านทางระบบออนไลน์ ตั้งแต่การจัดเก็บข้อมูลพื้นฐาน เอกสารอ้างอิง การประเมินตนเอง การประเมินของคณะกรรมการประเมินคุณภาพ เพื่อนำเสนอสภาสถาบัน หน่วยงานต้นสังกัด หน่วยงานที่เกี่ยวข้อง และเปิดเผยต่อสาธารณชน ซึ่งข้อมูลดังกล่าวจะเป็นข้อมูลเชื่อมโยงระหว่างการประกันคุณภาพภายในของสถาบัน การติดตามตรวจสอบของต้นสังกัด ดังนั้น สถาบันอุดมศึกษาจำเป็นต้องจัดทำรายงานการประเมินตนเองที่มีความลุ่มลึก สะท้อนภาพที่แท้จริงของสถาบันในการจัดการศึกษาตั้งแต่ระดับหลักสูตร การดำเนินการของคณะและสถาบัน เพื่อการผลิตบัณฑิตที่มีคุณภาพออกไปรับใช้สังคม

## บทที่ 2

### การประกันคุณภาพการศึกษาภายใน

#### 1. พัฒนาการของระบบการประกันคุณภาพการศึกษาภายใน

เป็นที่ทราบกันดีว่าระบบการประกันคุณภาพการศึกษาจำเป็นต้องมีการปรับปรุงอย่างต่อเนื่องตามระดับการพัฒนาของสถาบันการศึกษา ตามความเจริญก้าวหน้าทางเทคโนโลยี สภาพสังคม เศรษฐกิจ ความรู้และทักษะในอนาคตที่ตลาดงานต้องการ และพฤติกรรมการเรียนรู้ของผู้เรียน ดังนั้น ระบบการประกันคุณภาพการศึกษาภายในและระบบการประเมินคุณภาพการศึกษาภายนอกจึงมีการปรับปรุงมาโดยตลอด ปัจจุบันระบบการประกันคุณภาพภายในเข้าสู่รอบที่สาม (2557 – 2561) และระบบการประเมินคุณภาพภายนอกเข้าสู่รอบที่สี่ (2558 - 2562)

ระบบการประกันคุณภาพภายในที่พัฒนาโดยสำนักงานคณะกรรมการการอุดมศึกษา เริ่มใช้มาตั้งแต่ปีการศึกษา 2550 เป็นระบบแรกที่ทำให้สถาบันอุดมศึกษาทุกแห่งได้นำไปใช้ในการประเมินผลการดำเนินงานในทุกปี การศึกษา และให้สถาบันอุดมศึกษาเพิ่มเติมประเด็นการประเมินที่สะท้อนเอกลักษณ์ของแต่ละสถาบัน ในรอบแรกนี้ ตัวบ่งชี้ประเมินผลการดำเนินงานมีทั้งตัวบ่งชี้ที่เป็นปัจจัยนำเข้า กระบวนการและผลผลิตหรือผลลัพธ์ โดยครอบคลุมองค์ประกอบคุณภาพตามกฎกระทรวงว่าด้วยระบบ หลักเกณฑ์ และวิธีการประกันคุณภาพการศึกษาภายใน สถานศึกษา ระดับอุดมศึกษา พ.ศ. 2546 ตอบสนองเจตนารมณ์แห่งพระราชบัญญัติการศึกษาแห่งชาติ พ.ศ. 2542 แก้ไขเพิ่มเติม (ฉบับที่ 2) พ.ศ. 2545 มาตรฐานการศึกษาของชาติ มาตรฐานการอุดมศึกษา และมาตรฐานต่างๆ ที่เกี่ยวข้อง รวมทั้งสอดคล้องไปในทิศทางเดียวกันกับตัวบ่งชี้การประเมินคุณภาพภายนอกของสำนักงานรับรองมาตรฐานและประเมินคุณภาพการศึกษา (องค์การมหาชน) หรือ สมศ. ภายใต้หลักการสำคัญคือไม่เป็นภาระซ้ำซ้อนในการปฏิบัติงานของสถาบันอุดมศึกษา ตัวบ่งชี้ที่พัฒนาขึ้นสามารถประเมินได้ครบทุกมิติของระบบการประกันคุณภาพ คือ ปัจจัยนำเข้า กระบวนการ และผลผลิตหรือผลลัพธ์ อีกทั้ง ยังมีความสมดุลระหว่างมุมมองการบริหารจัดการทั้ง 4 ด้าน คือ ด้านนักศึกษาและผู้มีส่วนได้ส่วนเสีย ด้านกระบวนการภายใน ด้านการเงิน และด้านบุคลากร การเรียนรู้และนวัตกรรม ในส่วนของเกณฑ์การประเมิน มีทั้งเกณฑ์ทั่วไปที่ใช้กับทุกสถาบันและที่แยกใช้เฉพาะกับสถาบันที่มีจุดเน้นต่างกัน ได้แก่ สถาบันที่เน้นการผลิตบัณฑิตและการวิจัย สถาบันที่เน้นการผลิตบัณฑิตและพัฒนาสังคม สถาบันที่เน้นการผลิตบัณฑิตและพัฒนาศิลปวัฒนธรรม และสถาบันที่เน้นการผลิตบัณฑิตเพียงอย่างเดียว เนื่องจากในระยะแรกนี้สถาบันอุดมศึกษาหลายแห่งยังไม่มีกระบวนการทำงานที่เน้นวงจรคุณภาพอย่างชัดเจนตัวบ่งชี้ส่วนใหญ่จึงเป็นตัวบ่งชี้ที่เน้นกระบวนการ

การพัฒนาการประกันคุณภาพภายในรอบที่สอง พ.ศ. 2553 ยังคงยึดหลักการเดียวกับรอบแรก โดยนำแผนพัฒนาการศึกษาระดับอุดมศึกษา ฉบับที่ 10 (พ.ศ. 2550 - 2554) กฎกระทรวงว่าด้วยระบบ หลักเกณฑ์ และวิธีการประกันคุณภาพการศึกษา พ.ศ. 2553 มาตรฐานสถาบันอุดมศึกษา กรอบมาตรฐานคุณวุฒิระดับอุดมศึกษา

แห่งชาติ เกณฑ์มาตรฐานหลักสูตรระดับอุดมศึกษา มาตรฐานเพื่อการประเมินคุณภาพภายนอกของ สมศ. กรอบการปฏิบัติราชการตามมิติต่างๆ ของสำนักงานคณะกรรมการพัฒนาระบบราชการ (ก.พ.ร.) ในกรณีมหาวิทยาลัยของรัฐมาเป็นกรอบในการพัฒนาระบบการประกันคุณภาพภายใน อย่างไรก็ตาม การพัฒนาตัวบ่งชี้และเกณฑ์การประกันคุณภาพภายในรอบที่สองจะมุ่งเน้นการประเมินเฉพาะปัจจัยนำเข้าและกระบวนการ สำหรับการวัดผลผลิตหรือผลลัพธ์นั้น สำนักงานคณะกรรมการการอุดมศึกษาได้นำตัวบ่งชี้ที่ใช้ในการประเมินคุณภาพภายนอกรอบสามของ สมศ. มาใช้ โดยถือเป็นส่วนหนึ่งของตัวบ่งชี้และเกณฑ์การประกันคุณภาพภายในที่สถาบันอุดมศึกษาต้องดำเนินการให้ครบถ้วนทุกมิติของระบบประกันคุณภาพ คือ ปัจจัยนำเข้า กระบวนการ ผลิตหรือผลลัพธ์ ทั้งนี้ เกณฑ์ที่พัฒนาขึ้นในรอบนี้ยังมีความแตกต่างจากรอบแรกคือ มีการกำหนดประเภทเกณฑ์มาตรฐานทั่วไปที่ใช้กับทุกกลุ่มสถาบันอุดมศึกษา และเกณฑ์มาตรฐานเพิ่มเติมเฉพาะกลุ่มสถาบันอุดมศึกษา ได้แก่ กลุ่ม ข สถาบันที่เน้นระดับปริญญาตรีกลุ่ม ค 1 สถาบันเฉพาะทางที่เน้นระดับบัณฑิตศึกษา กลุ่ม ค 2 สถาบันเฉพาะทางที่เน้นระดับปริญญาตรี และกลุ่ม ง สถาบันที่เน้นการวิจัยขั้นสูงและผลิตบัณฑิตระดับบัณฑิตศึกษา โดยเฉพาะระดับปริญญาเอกตามนิยามที่กำหนดในประกาศกระทรวงศึกษาธิการ เรื่องมาตรฐานสถาบันอุดมศึกษา

## 2. การประกันคุณภาพการศึกษาภายในรอบใหม่ (พ.ศ. 2557 – 2561)

ในปี พ.ศ. 2557 สำนักงานคณะกรรมการการอุดมศึกษาโดยคณะกรรมการประกันคุณภาพภายในระดับอุดมศึกษา ได้ตระหนักถึงความสำคัญของหน่วยย่อยของการอุดมศึกษาที่ทำหน้าที่ผลิตบัณฑิตให้มีคุณภาพ จึงได้กำหนดกรอบแนวทางการพัฒนาระบบการประกันคุณภาพการศึกษาภายใน ระดับอุดมศึกษา โดยให้พิจารณาเพิ่มเติมในสาระที่เกี่ยวข้องในกรอบแผนอุดมศึกษาระยะยาว 15 ปี ฉบับที่ 2 (พ.ศ. 2551 - 2565) แผนพัฒนาการศึกษา ระดับอุดมศึกษา ฉบับที่ 11 (พ.ศ. 2555 - 2559) มาตรฐานการอุดมศึกษา มาตรฐานสถาบันอุดมศึกษา เกณฑ์มาตรฐานหลักสูตรระดับอุดมศึกษา พ.ศ. 2548 รวมทั้งกรอบมาตรฐานคุณวุฒิระดับอุดมศึกษาแห่งชาติ พ.ศ. 2552 ทั้งนี้ ได้กำหนดให้มีการประกันคุณภาพการศึกษาภายใน 3 ระดับ คือ ระดับหลักสูตร ระดับคณะ และระดับสถาบัน โดยมีองค์ประกอบการประกันคุณภาพการศึกษาภายในตามพันธกิจ 4 ด้านของสถาบันอุดมศึกษา และเพิ่มเติมด้านอื่นๆ ที่จำเป็น สำหรับการพัฒนาตัวบ่งชี้และเกณฑ์การประกันคุณภาพการศึกษาภายในทั้งระดับหลักสูตร คณะ และสถาบัน ดำเนินการไปพร้อมกัน หากเป็นตัวบ่งชี้ที่เน้นกระบวนการจะต้องมีการประเมินผลลัพธ์ภายใต้การดำเนินการตามตัวบ่งชี้กระบวนการดังกล่าวด้วย (process performance) ซึ่งได้กำหนดหลักการพัฒนาไว้ดังนี้

การประกันคุณภาพการศึกษาภายใน ระดับหลักสูตร ประกอบด้วย 6 องค์ประกอบได้แก่ องค์ประกอบที่ 1 การกำกับมาตรฐาน องค์ประกอบที่ 2 บัณฑิต องค์ประกอบที่ 3 นักศึกษา องค์ประกอบที่ 4 อาจารย์ องค์ประกอบที่ 5 หลักสูตร การเรียนการสอน การประเมินผู้เรียน และองค์ประกอบที่ 6 สิ่งสนับสนุนการเรียนรู้ ตัวบ่งชี้และเกณฑ์การประกันคุณภาพการศึกษาภายในระดับหลักสูตรครอบคลุมเรื่องการส่งเสริม พัฒนานักศึกษา การวางระบบกระบวนการจัดการเรียนการสอน จำนวนอาจารย์ต่อนักศึกษาในระดับบัณฑิตศึกษา (โดยเฉพาะการคุมวิทยานิพนธ์ให้เป็นไปตามเกณฑ์มาตรฐานหลักสูตร) ผลงานทางวิชาการ ผลงานวิจัยของคณาจารย์ สื่ออุปกรณ์การเรียนการสอน ห้องสมุดและแหล่งการเรียนรู้ต่างๆ การดำเนินการตามกรอบมาตรฐานคุณวุฒิระดับอุดมศึกษาแห่งชาติ รวมทั้งคุณภาพบัณฑิต ซึ่งจะพิจารณาจากการทำงานทำหรือประกอบอาชีพอิสระ คุณภาพผลงานตีพิมพ์และเผยแพร่ของนักศึกษาระดับบัณฑิตศึกษา



การประกันคุณภาพการศึกษาภายใน ระดับคณะ ประกอบด้วย 5 องค์ประกอบได้แก่ องค์ประกอบที่ 1 การผลิตบัณฑิต องค์ประกอบที่ 2 การวิจัย องค์ประกอบที่ 3 การบริการวิชาการ องค์ประกอบที่ 4 การทำนุบำรุง ศิลปะและวัฒนธรรม และองค์ประกอบที่ 5 การบริหารจัดการ ตัวบ่งชี้และเกณฑ์การประกันคุณภาพการศึกษาภายใน ระดับคณะให้ครอบคลุมการดำเนินงานของคณะ เพื่อสนับสนุนการจัดการเรียนการสอนของแต่ละหลักสูตรที่คณะดูแล รวมทั้ง กิจกรรมนักศึกษา การบริการนักศึกษา การให้บริการทางวิชาการ การวิจัย การบริหารจัดการและการประกัน คุณภาพของคณะ

การประกันคุณภาพการศึกษาภายใน ระดับสถาบัน ประกอบด้วย 5 องค์ประกอบได้แก่ องค์ประกอบ ที่ 1 การผลิตบัณฑิต องค์ประกอบที่ 2 การวิจัย องค์ประกอบที่ 3 การบริการวิชาการ องค์ประกอบที่ 4 การทำนุบำรุง ศิลปะและวัฒนธรรม และองค์ประกอบที่ 5 การบริหารจัดการ ตัวบ่งชี้และเกณฑ์การประกันคุณภาพการศึกษาภายใน ระดับสถาบัน พิจารณาให้เป็นไปตามมาตรฐานสถาบันอุดมศึกษา ได้แก่ มาตรฐานด้านศักยภาพและความพร้อมใน การจัดการศึกษา ประกอบด้วยด้านกายภาพด้านวิชาการ ด้านการเงิน ด้านการบริหารจัดการมาตรฐานด้านการ ดำเนินการตามภารกิจของสถาบันอุดมศึกษา ประกอบด้วย ด้านการผลิตบัณฑิต ด้านการวิจัย ด้านการให้บริการทาง วิชาการแก่สังคม ด้านการทำนุบำรุงศิลปะและวัฒนธรรม ทั้งนี้ ควรมุ่งเน้นการประกันคุณภาพการดำเนินการของ สถาบันเพื่อสนับสนุนการจัดการเรียนการสอนของแต่ละคณะ โดยครอบคลุมในด้านกายภาพและภารกิจของสถาบัน รวมถึงการประกันคุณภาพในภาพรวม

จุดมุ่งหมายของการประกันคุณภาพการศึกษาภายในแต่ละระดับ เพื่อการควบคุมคุณภาพ การติดตาม ตรวจสอบคุณภาพและการพัฒนาคุณภาพ การจัดการศึกษาในระดับหลักสูตร ระดับคณะและระดับสถาบันให้ได้ข้อมูล ที่ชี้ผลการบริหารจัดการหลักสูตรที่ได้คุณภาพตามมาตรฐานการอุดมศึกษาของแต่ละคณะ และภาพรวมของสถาบัน อันจะนำไปสู่การกำหนดแนวทางและพัฒนาคุณภาพตามเกณฑ์และมาตรฐานที่ตั้งไว้อย่างต่อเนื่อง เพื่อจัดทำรายงาน ประจำปีที่เป็นรายงานประเมินคุณภาพภายในเสนอต่อสำนักงานคณะกรรมการการอุดมศึกษา ทุกปีการศึกษา ตลอดจนเพื่อรองรับการติดตามตรวจสอบอย่างน้อยหนึ่งครั้งในทุกสามปีตามกฎกระทรวงฯ รวมทั้งการสร้าง ความมั่นใจต่อสังคมในเรื่องคุณภาพบัณฑิตโดยผู้เรียนมีงานทำ ผู้เรียนมีคุณภาพตามกรอบมาตรฐานคุณวุฒิระดับอุดมศึกษา แห่งชาติ และเพื่อประกอบการพิจารณาขึ้นทะเบียนหลักสูตรตามกรอบมาตรฐานคุณวุฒิระดับอุดมศึกษาแห่งชาติ พ.ศ. 2552

อย่างไรก็ตาม ระบบการประกันคุณภาพการศึกษาภายในรอบใหม่นี้จะมุ่งเน้นที่การประกันคุณภาพ การศึกษาภายในระดับหลักสูตรให้มีการดำเนินการตั้งแต่การวางระบบคุณภาพ การควบคุมคุณภาพ การติดตาม ตรวจสอบคุณภาพ การประเมินคุณภาพและการพัฒนาคุณภาพ เพื่อสร้างความมั่นใจให้กับผู้ใช้บัณฑิตและส่งเสริม สนับสนุน กำกับติดตามการดำเนินงานของคณะและสถาบันให้เป็นไปตามมาตรฐานและวิสัยทัศน์ที่สถาบันอุดมศึกษา กำหนด โดยให้สะท้อนผลการจัดการศึกษาได้อย่างมีคุณภาพ มีการควบคุมคุณภาพในทุกขั้นตอนของการผลิตบัณฑิต ในแต่ละปีการศึกษาโดยคณะกรรมการประจำหลักสูตร มีการตรวจสอบติดตามคุณภาพผลการผลิตบัณฑิต โดยคณะกรรมการประจำคณะและคณะกรรมการระดับสถาบันในทุกปีการศึกษา มีความเชื่อมโยงกับระบบการประเมิน คุณภาพภายนอกที่จะมีการรับรองคุณภาพการศึกษาระดับชาติ รวมทั้งมีการประเมินคุณภาพเพื่อให้ได้ข้อมูล

เชิงปริมาณและเชิงคุณภาพที่สะท้อนผลของการผลิตบัณฑิตในแต่ละปีการศึกษา เพื่อสร้างความเชื่อมั่นในคุณภาพของบัณฑิตที่สำเร็จการศึกษาจากสถาบันอุดมศึกษา

อนึ่ง คณะกรรมการประกันคุณภาพภายในระดับอุดมศึกษาได้ออกประกาศ เรื่อง หลักเกณฑ์และแนวปฏิบัติเกี่ยวกับการประกันคุณภาพภายใน ระดับอุดมศึกษา พ.ศ. 2557 โดยระบุให้สถาบันอุดมศึกษามีอิสระในการเลือกพัฒนาระบบประกันคุณภาพการศึกษาภายใน โดยยึดหลักเสรีภาพทางวิชาการและควมมีอิสระในการดำเนินการของสถานศึกษา เพื่อให้มีประสิทธิภาพและประสิทธิผลในการพัฒนาคุณภาพและมาตรฐานการศึกษาของสถานศึกษา ระดับอุดมศึกษาอย่างต่อเนื่อง สอดคล้องกับบริบทของสถาบันอุดมศึกษา และเป็นไปตามมาตรฐานการอุดมศึกษา เกณฑ์มาตรฐานต่างๆ ที่เกี่ยวข้องและเตรียมความพร้อมเพื่อรองรับการประกันคุณภาพภายนอก ทั้งนี้ ระบบการประกันคุณภาพการศึกษาภายในที่สถาบันอุดมศึกษาเลือกใช้ ต้องสนองต่อเจตนารมณ์ของสถาบันอุดมศึกษาและกฎกระทรวงว่าด้วยระบบหลักเกณฑ์ และวิธีการประกันคุณภาพการศึกษา พ.ศ.2553 อาจเป็นระบบที่คณะกรรมการประกันคุณภาพภายในระดับอุดมศึกษาพัฒนาขึ้น หรือเป็นระบบที่เป็นที่ยอมรับในระดับสากลที่สามารถประกันคุณภาพได้ ตั้งแต่ระดับหลักสูตร คณะ และสถาบัน เช่น ระบบ AUN - QA หรือ ระบบ EdPEX หรือเป็นระบบที่สถาบันอุดมศึกษาพัฒนาขึ้นเอง ทั้งนี้ โดยผ่านการพิจารณาจากสภาสถาบันและเสนอคณะกรรมการประกันคุณภาพภายในระดับอุดมศึกษาพิจารณาให้ความเห็นชอบ ซึ่งสถาบันอุดมศึกษาต้องรายงานผลการประเมินคุณภาพภายในต่อต้นสังกัด เพื่อพิจารณาและเปิดเผยต่อสาธารณะ เพื่อให้เป็นไปตามมาตรา 48 แห่งพระราชบัญญัติการศึกษาแห่งชาติ พ.ศ. 2542 แก้ไขเพิ่มเติม (ฉบับที่ 2) พ.ศ. 2545 และ (ฉบับที่ 3) พ.ศ. 2553 และข้อ 6 แห่งกฎกระทรวงว่าด้วยระบบ หลักเกณฑ์ และวิธีการประกันคุณภาพการศึกษา พ.ศ. 2553

### 3. กระบวนการและวิธีการประกันคุณภาพการศึกษาภายใน (ปีการศึกษา 2557 – 2561)

เพื่อให้การประกันคุณภาพการศึกษาเกิดประโยชน์ จึงควรมีแนวทางการจัดกระบวนการประกันคุณภาพการศึกษาภายในตามวงจรคุณภาพ ประกอบด้วย 4 ขั้นตอน คือ การวางแผน (Plan) การดำเนินงานและเก็บข้อมูล (Do) การประเมินคุณภาพ (Check / Study) และการเสนอแนวทางการปรับปรุง (Act) โดยมีรายละเอียดดังนี้

P = เริ่มกระบวนการวางแผนการประเมินตั้งแต่ต้นปีการศึกษา โดยนำผลการประเมินปีก่อนหน้านี้มาใช้เป็นข้อมูลในการวางแผนโดยต้องเก็บข้อมูลตั้งแต่เดือนมิถุนายน กรณีใช้ระบบเปิด-ปิดภาคการศึกษาแบบเดิมหรือตั้งแต่เดือนสิงหาคม กรณีใช้ระบบเปิด-ปิดภาคการศึกษาตามอาเซียน

D = ดำเนินงานและเก็บข้อมูลบันทึกผลการดำเนินงานตั้งแต่ต้นปีการศึกษา คือเดือนที่ 1 – เดือนที่ 12 ของปีการศึกษา (เดือนมิถุนายน – พฤษภาคม ปีถัดไป หรือเดือนสิงหาคม – กรกฎาคม ปีถัดไป)

C/S = ดำเนินการประเมินคุณภาพในระดับหลักสูตร คณะ และสถาบัน ระหว่างเดือนมิถุนายน – สิงหาคม หรือเดือนสิงหาคม – ตุลาคม ของปีการศึกษาถัดไป

A = วางแผนปรับปรุงและดำเนินการปรับปรุงตามผลการประเมิน โดยคณะกรรมการบริหาร ระดับหลักสูตร ระดับคณะ และระดับสถาบัน โดยนำข้อเสนอแนะและผลการประเมินของคณะกรรมการประเมินคุณภาพภายในมาวางแผนปรับปรุงการดำเนินงาน (รวมทั้งข้อเสนอแนะของสภามหาวิทยาลัย) มาจัดทำแผนปฏิบัติการประจำปีและเสนอตั้งงบประมาณปีถัดไป หรือจัดทำโครงการพัฒนาและเสนอใช้งบประมาณกลางปีหรือ งบประมาณพิเศษก็ได้

วิธีการประกันคุณภาพภายใน กำหนดไว้ดังนี้

1. สถาบันวางแผนการประกันคุณภาพการศึกษาภายในประจำปีการศึกษาใหม่
2. สถาบันเก็บข้อมูลระยะ 12 เดือนตามตัวบ่งชี้ที่ได้ประกาศใช้บนระบบ CHE QA Online และให้มีการประเมินคุณภาพการศึกษาภายในเป็นประจำทุกปีทั้งระดับหลักสูตร คณะวิชา และสถาบัน
3. หลักสูตรเตรียมการประเมินตนเองระดับหลักสูตรและจัดทำรายงานการประเมินตนเองระดับหลักสูตรผ่านระบบ CHE QA Online
4. คณะหรือหน่วยงานเทียบเท่า นำผลการประเมินระดับหลักสูตรมาจัดทำรายงานการประเมินตนเองระดับคณะ
5. คณะหรือหน่วยงานเทียบเท่าประเมินตนเองบนระบบ CHE QA Online และยืนยันผลการประเมินหลักสูตรที่ได้ประเมินไปแล้ว
6. สถาบันนำผลการประเมินระดับหลักสูตร ผลการประเมินระดับคณะวิชา มาจัดทำรายงานการประเมินตนเองระดับสถาบัน
7. สถาบันประเมินตนเองบนระบบ CHE QA Online และยืนยันผลการประเมินตนเองระดับหลักสูตร คณะวิชา พร้อมนำผลการประเมินเสนอสภาสถาบันเพื่อพิจารณาวางแผนพัฒนาสถาบันในปีการศึกษาถัดไป
8. ผู้บริหารสถาบันอุดมศึกษานำผลการประเมินและข้อเสนอแนะของคณะกรรมการประเมินคุณภาพภายในที่สถาบันแต่งตั้ง (รวมทั้งข้อเสนอแนะของสภาสถาบัน) มาวางแผนปรับปรุงการดำเนินงาน แผนปฏิบัติการประจำปี และแผนกลยุทธ์
9. ส่งรายงานประจำปีที่เป็นรายงานการประเมินคุณภาพภายใน ผ่านระบบ CHE QA Online ภายใน 120 วันนับจากสิ้นปีการศึกษา

สถาบันอุดมศึกษาต้องมีการประเมินตนเองตามตัวบ่งชี้และเกณฑ์การประกันคุณภาพภายในทุกปี การศึกษา ทั้งระดับหลักสูตร ระดับคณะ และระดับสถาบัน ตามลำดับโดยสถาบันอุดมศึกษาเป็นผู้แต่งตั้งคณะกรรมการประเมิน และส่งผลการประเมินให้สำนักงานคณะกรรมการการอุดมศึกษาทราบผ่านระบบฐานข้อมูลด้านการประกันคุณภาพ (CHE QA Online) ทั้งนี้ คณะกรรมการประเมินคุณภาพภายในระดับหลักสูตร 1 ชุด อาจประเมินได้มากกว่าหนึ่งหลักสูตรหากเป็นหลักสูตรในสาขาวิชาเดียวกัน เช่น หลักสูตรสาขาวิชาเดียวกันทั้งในระดับปริญญาตรีและบัณฑิตศึกษา

ในกรณีที่ต้องการเผยแพร่หลักสูตรที่มีคุณภาพและมาตรฐานตามกรอบมาตรฐานคุณวุฒิ ระดับอุดมศึกษาแห่งชาติ พ.ศ. 2552 องค์ประกอบของคณะกรรมการประเมินคุณภาพการศึกษาภายใน ระดับหลักสูตร กำหนดไว้ดังนี้

- ผู้ทรงคุณวุฒิจำนวนอย่างน้อย 3 คน โดยเกินกว่ากึ่งหนึ่งเป็นผู้ทรงคุณวุฒิภายนอกสถาบัน และอย่างน้อยหนึ่งคนต้องมีคุณวุฒิตรงกับสาขาวิชาที่ขอรับการประเมิน

- ประธานกรรมการเป็นผู้ทรงคุณวุฒิภายนอกสถาบัน

ทั้งนี้ คณะกรรมการทุกคนต้องเป็นผู้ที่ขึ้นทะเบียนเป็นผู้ประเมินคุณภาพภายใน ระดับหลักสูตร ของสำนักงานคณะกรรมการการอุดมศึกษา

คุณสมบัติเฉพาะของคณะกรรมการประเมินคุณภาพภายใน ระดับหลักสูตร ของแต่ละระดับการศึกษา เป็นดังนี้

- ระดับปริญญาตรี คณะกรรมการมีคุณวุฒิปริญญาโทขึ้นไปหรือดำรงตำแหน่งทางวิชาการ ระดับผู้ช่วยศาสตราจารย์ขึ้นไป

- ระดับปริญญาโท คณะกรรมการมีคุณวุฒิปริญญาเอกหรือดำรงตำแหน่งทางวิชาการระดับรองศาสตราจารย์ขึ้นไป

- ระดับปริญญาเอก คณะกรรมการมีคุณวุฒิปริญญาเอกหรือดำรงตำแหน่งทางวิชาการระดับศาสตราจารย์ขึ้นไป

ในกรณีที่ประสงค์นำผลการประกันคุณภาพการศึกษาภายในระดับอุดมศึกษาในระดับสถาบัน ไปใช้ในการประเมินผลการปฏิบัติราชการตามคำรับรองการปฏิบัติราชการของสถาบันอุดมศึกษาของสำนักงานคณะกรรมการพัฒนาระบบราชการ องค์ประกอบของคณะกรรมการประเมินคุณภาพการศึกษาภายในระดับอุดมศึกษา ระดับสถาบัน กำหนดไว้ดังนี้

- ผู้ทรงคุณวุฒิ จำนวนอย่างน้อย 5 คน ทั้งนี้ ขึ้นอยู่กับขนาดของสถาบัน

- ประธานกรรมการประเมินฯ เป็นผู้ประเมินจากภายนอกสถาบันที่ขึ้นทะเบียนประธานคณะกรรมการประเมินคุณภาพการศึกษาภายในของสำนักงานคณะกรรมการการอุดมศึกษา

- กรรมการ เป็นผู้ประเมินจากภายนอกสถาบันที่ผ่านการฝึกอบรมหลักสูตรผู้ประเมินของ สกอ. อย่างน้อยร้อยละ 50 ส่วนผู้ประเมินจากภายในสถาบันต้องต้องผ่านการฝึกอบรมหลักสูตรผู้ประเมินของ สกอ. หรือที่สถาบันจัดฝึกอบรมให้โดยใช้หลักสูตรของสำนักงานคณะกรรมการการอุดมศึกษา

คุณสมบัติเฉพาะของคณะกรรมการประเมินคุณภาพภายใน ระดับสถาบัน เป็นดังนี้

#### 1. ประธานกรรมการ

- ผู้ที่เป็นหรือเคยเป็นผู้บริหารระดับคณบดีหรือเทียบเท่าขึ้นไป และมีประสบการณ์เป็นผู้ประเมินคุณภาพการศึกษา ระดับอุดมศึกษา ในระดับคณะหรือเทียบเท่า หรือ

- ผู้ที่มีตำแหน่งทางวิชาการระดับผู้ช่วยศาสตราจารย์ขึ้นไป และมีประสบการณ์เป็นผู้ประเมินคุณภาพการศึกษา ระดับอุดมศึกษา ในระดับคณะหรือเทียบเท่าขึ้นไป หรือ

- ผู้ที่สำนักงานคณะกรรมการการอุดมศึกษาพิจารณาแล้วว่ามีความเหมาะสม

2. กรรมการ

- กรณีเป็นอาจารย์ ต้องทำหน้าที่เป็นอาจารย์ประจำมาแล้วไม่น้อยกว่า 2 ปี
- กรณีเป็นฝ่ายสนับสนุน ต้องทำหน้าที่ในระดับผู้อำนวยการหน่วยงานขึ้นไปมาแล้ว

ไม่น้อยกว่า 2 ปี

สำนักงานคณะกรรมการการอุดมศึกษาจะดำเนินการติดตามตรวจสอบความก้าวหน้าของการปฏิบัติ ตามแผนการพัฒนาคณาภาพการศึกษา อย่างน้อยหนึ่งครั้งในทุกสามปี และแจ้งผลให้สถานศึกษาทราบ รวมทั้งเปิดเผย ผลการติดตามตรวจสอบคณาภาพการศึกษาต่อสาธารณชน เพื่อให้เป็นไปตามข้อ 36 แห่งกฎกระทรวงว่าด้วยระบบ หลักเกณฑ์ และวิธีการประกันคุณภาพการศึกษา พ.ศ. 2553

## บทที่ 3

### นิยามศัพท์

**การจัดการความรู้ (Knowledge Management : KM)** หมายถึง การรวบรวมองค์ความรู้ที่มีอยู่ในองค์กรซึ่งกระจัดกระจายอยู่ในตัวบุคคล หรือเอกสาร มาพัฒนาให้เป็นระบบ เพื่อให้ทุกคนในองค์กรสามารถเข้าถึงความรู้ และพัฒนาตนเองให้เป็นผู้รู้ รวมทั้งปฏิบัติงานได้อย่างมีประสิทธิภาพ อันจะส่งผลให้องค์กรมีความสามารถในเชิงแข่งขันสูงสุด โดยที่ความรู้มี 2 ประเภท คือ

1. **ความรู้ที่ฝังอยู่ในคน (Tacit Knowledge)** เป็น ความรู้ที่ได้จากประสบการณ์ พรสวรรค์หรือสัญชาตญาณของแต่ละบุคคลในการทำความเข้าใจในสิ่งต่าง ๆ เป็นความรู้ที่ไม่สามารถถ่ายทอดออกมาเป็นคำพูดหรือลายลักษณ์อักษรได้โดยง่าย เช่น ทักษะในการทำงาน งานฝีมือ หรือการคิดเชิงวิเคราะห์ บางครั้ง จึงเรียกว่าเป็นความรู้แบบนามธรรม

2. **ความรู้ที่ชัดแจ้ง (Explicit Knowledge)** เป็น ความรู้ที่สามารถรวบรวม ถ่ายทอดได้ โดยผ่านวิธีต่างๆ เช่น การบันทึกเป็นลายลักษณ์อักษร ทฤษฎี คู่มือต่าง ๆ และบางครั้งเรียกว่าเป็นความรู้แบบรูปธรรม

นพ.วิจารณ์ พานิช ได้ให้ความหมายของคำว่า “การจัดการความรู้” คือ เครื่องมือเพื่อการบรรลุเป้าหมายอย่างน้อย 4 ประการไปพร้อมๆ กัน ได้แก่ บรรลุเป้าหมายของงาน บรรลุเป้าหมายการพัฒนาคน บรรลุเป้าหมายการพัฒนาองค์กรไปเป็นองค์กรเรียนรู้ และบรรลุความเป็นชุมชน เป็นหมู่คณะ ความเอื้ออาทรระหว่างกันในการทำงาน

**การจัดการความรู้เป็นการดำเนินการอย่างน้อย 6 ประการต่อความรู้ ได้แก่**

- (1) การกำหนดความรู้หลักที่จำเป็นหรือสำคัญต่องานหรือกิจกรรมของกลุ่มหรือองค์กร
- (2) การเสาะหาความรู้ที่ต้องการ
- (3) การปรับปรุง ดัดแปลง หรือสร้างความรู้บางส่วนให้เหมาะต่อการใช้งานของตน
- (4) การประยุกต์ใช้ความรู้ในกิจการงานของตน
- (5) การนำประสบการณ์จากการทำงาน และการประยุกต์ใช้ความรู้มาแลกเปลี่ยนเรียนรู้ และสกัด “ขุมความรู้” ออกมาบันทึกไว้
- (6) การจัดบันทึก “ขุมความรู้” และ “แก่นความรู้” สำหรับไว้ใช้งาน และปรับปรุงเป็นชุดความรู้ที่ครบถ้วน ลุ่มลึกและเชื่อมโยงมากขึ้น เหมาะต่อการใช้งานมากยิ่งขึ้น

โดยที่การดำเนินการ 6 ประการนี้บูรณาการเป็นเนื้อเดียวกัน ความรู้ที่เกี่ยวข้องเป็นทั้งความรู้ที่ชัดแจ้ง อยู่ในรูปของตัวหนังสือหรือรหัสอย่างอื่นที่เข้าใจได้ทั่วไป (Explicit Knowledge) และความรู้ฝังลึกอยู่ในสมอง (Tacit Knowledge) ที่อยู่ในคน ทั้งที่อยู่ในใจ (ความเชื่อ ค่านิยม) อยู่ในสมอง (เหตุผล) และอยู่ในมือ และส่วนอื่นๆ ของร่างกาย (ทักษะในการปฏิบัติ) การจัดการความรู้เป็นกิจกรรมที่คนจำนวนหนึ่งทำร่วมกันไม่ใช่กิจกรรมที่ทำโดยคนคนเดียว

**การตีพิมพ์ในลักษณะใดลักษณะหนึ่ง** หมายถึง การตีพิมพ์ผลงานวิชาการฉบับสมบูรณ์ในลักษณะของรายงานสืบเนื่องจากการประชุมวิชาการ วารสารวิชาการ หรือสิ่งพิมพ์ทางวิชาการในระดับมหาวิทยาลัย หรือระดับคณะ และต้องเป็นผลงานที่ผ่านการกลั่นกรอง (Peer review) โดยมีบุคคลภายนอกสถาบันร่วมเป็นกรรมการพิจารณาด้วย

**การเทียบเคียงผลการดำเนินงาน (Benchmarking)** หมายถึง วิธีการในการวัดและเปรียบเทียบผลผลิต บริการ และวิธีการปฏิบัติกับองค์กรที่สามารถทำได้ดีกว่า เพื่อนำผลการเปรียบเทียบมาใช้ในการปรับปรุงองค์กรของตนเพื่อมุ่งความเป็นเลิศทางธุรกิจ

**การบูรณาการ (Integration)** หมายถึง การผสมกลมกลืนของแผน กระบวนการ สารสนเทศ การจัดสรร ทรัพยากร การปฏิบัติการ ผลลัพธ์ และการวิเคราะห์ เพื่อสนับสนุนเป้าประสงค์ที่สำคัญของสถาบัน (organization-wide goal) การบูรณาการที่มีประสิทธิผล เป็นมากกว่าความสอดคล้องไปในแนวทางเดียวกัน (alignment) ซึ่งการดำเนินการของแต่ละองค์ประกอบภายใน ระบบการจัดการ ผลการดำเนินการมีความเชื่อมโยงกันเป็นหนึ่งเดียวอย่างสมบูรณ์

**การเผยแพร่งานสร้างสรรค์ในระดับความร่วมมือระหว่างประเทศ** หมายถึง โครงการร่วมมือระหว่างประเทศไทยกับประเทศอื่น

**การเผยแพร่งานสร้างสรรค์ในระดับนานาชาติ** หมายถึง การเผยแพร่ที่เปิดกว้างสำหรับทุกประเทศ (อย่างน้อย 5 ประเทศที่ไม่ได้อยู่ในกลุ่มอาเซียน)

**การเผยแพร่งานสร้างสรรค์ในระดับภูมิภาคอาเซียน** หมายถึง การเผยแพร่เฉพาะในกลุ่มอาเซียน 10 ประเทศ (อย่างน้อย 5 ประเทศนับรวมประเทศไทยด้วย) และการให้คะแนนตามแหล่งเผยแพร่ ไม่จำเป็นต้องไปแสดงในต่างประเทศ  
**อาเซียน** หมายถึง สมาคมประชาชาติแห่งเอเชียตะวันออกเฉียงใต้ (Association of South East Asian Nations) มี 10 ประเทศ ได้แก่ บรูไน กัมพูชา อินโดนีเซีย สปป.ลาว มาเลเซีย พม่า ฟิลิปปินส์ สิงคโปร์ ไทย และเวียดนาม

**การเผยแพร่ผลงานวิจัยในที่ประชุมวิชาการระดับชาติ** หมายถึง การนำเสนอบทความวิจัยในที่ประชุมวิชาการ และบทความฉบับสมบูรณ์ (Full paper) ได้รับการตีพิมพ์ในรายงานสืบเนื่องจากการประชุม (Proceedings) โดยมีกองบรรณาธิการจัดทำรายงานการประชุม หรือคณะกรรมการจัดประชุม ประกอบด้วย ศาสตราจารย์ หรือผู้ทรงคุณวุฒิระดับปริญญาเอก หรือผู้ทรงคุณวุฒิที่มีผลงานเป็นที่ยอมรับในสาขาวิชานั้นๆ จากนอกสถาบันเจ้าภาพ อย่างน้อยร้อยละ 25 โดยต้องมีผู้ประเมินบทความที่เป็นผู้เชี่ยวชาญในสาขานั้นด้วย และมีบทความที่มาจากหน่วยงานภายนอกสถาบันอย่างน้อย 3 หน่วยงาน และรวมกันแล้วไม่น้อยกว่าร้อยละ 25

**การเผยแพร่ผลงานวิจัยในที่ประชุมวิชาการระดับนานาชาติ** หมายถึง การนำเสนอบทความวิจัยในที่ประชุมวิชาการ และบทความฉบับสมบูรณ์ (Full paper) ได้รับการตีพิมพ์ในรายงานสืบเนื่องจากการประชุม(Proceedings) โดยมี กองบรรณาธิการจัดทำรายงานฯ หรือคณะกรรมการจัดประชุม ประกอบด้วยศาสตราจารย์ หรือผู้ทรงคุณวุฒิระดับปริญญาเอก หรือผู้ทรงคุณวุฒิที่มีผลงานเป็นที่ยอมรับในสาขาวิชานั้นๆ จากต่างประเทศอย่างน้อยร้อยละ 25 และมีผู้ประเมินบทความที่เป็นผู้เชี่ยวชาญในสาขานั้น และบทความที่มาจากต่างประเทศ อย่างน้อย 3 ประเทศ และรวมกันแล้วไม่น้อยกว่าร้อยละ 25

**\*\* บทความในการประชุมวิชาการทั้งระดับชาติและนานาชาติ ที่นำเสนอให้กองบรรณาธิการหรือคณะกรรมการจัดประชุม พิจารณาคัดเลือก ต้องเป็นฉบับสมบูรณ์ (Full Paper) และได้รับการตีพิมพ์ ซึ่งสามารถอยู่ในรูปแบบเอกสารหรือสื่ออิเล็กทรอนิกส์ได้**

**งานวิจัย** หมายถึง กระบวนการที่มีระเบียบแบบแผนในการค้นหาคำตอบของปัญหา หรือการแสวงหาความรู้ใหม่ ตลอดจนถึงการประดิษฐ์คิดค้นที่ผ่านกระบวนการศึกษา ค้นคว้าหรือทดลอง วิเคราะห์และตีความข้อมูลตลอดจนสรุปผลอย่างเป็นระบบ

**งานสร้างสรรค์** หมายถึง ผลงานศิลปะและสิ่งประดิษฐ์ทางศิลปะประเภทต่างๆ ที่มีความเป็นนวัตกรรม โดยมีการศึกษาค้นคว้าอย่างเป็นระบบที่เหมาะสมตามประเภทของงานศิลปะซึ่งมีแนวทางการทดลองหรือการพัฒนาจากแนวคิดสร้างสรรค์เดิมเพื่อเป็นต้นแบบหรือความสามารถในการบุกเบิกศาสตร์อันก่อให้เกิดคุณค่าทางสุนทรีย์และคุณประโยชน์ที่เป็นที่ยอมรับในวงวิชาชีพตามการจัดกลุ่มศิลปะของอาเซียน งานสร้างสรรค์ทางศิลปะ ได้แก่ (1) ทัศนศิลป์ (Visual Art) ประกอบด้วย ผลงานด้านจิตรกรรม ประติมากรรม ภาพพิมพ์ ภาพถ่าย ภาพยนตร์ สื่อประสม สถาปัตยกรรมและงานออกแบบประเภทอื่นๆ (2) ศิลปะการแสดง (Performance Arts) ประกอบด้วย ดุริยางคศิลป์ นาฏยศิลป์ รวมทั้งการแสดงรูปแบบต่างๆ และ (3) วรรณศิลป์ (Literature) ซึ่งประกอบด้วยบทประพันธ์ และกวีนิพนธ์รูปแบบต่างๆ

**แนวปฏิบัติที่ดี** หมายถึง วิธีปฏิบัติ หรือขั้นตอนการปฏิบัติที่ทำให้สถาบันประสบความสำเร็จ หรือสู่ความเป็นเลิศตามเป้าหมาย เป็นที่ยอมรับในวงวิชาการหรือวิชาชีพนั้นๆ มีหลักฐานของความสำเร็จปรากฏชัดเจน โดยมีการสรุปวิธีปฏิบัติ หรือขั้นตอนการปฏิบัติ ตลอดจนความรู้และประสบการณ์ บันทึกเป็นเอกสาร เผยแพร่ให้หน่วยงานภายในหรือภายนอกสามารถนำไปใช้ประโยชน์ได้

**ประสบการณ์ด้านการทำวิจัย** หมายถึง มีผลงานวิจัยตีพิมพ์ในวารสารหรือสิ่งพิมพ์ทางวิชาการ ซึ่งเป็นที่ยอมรับในสาขานั้นๆ ที่สามารถสนับสนุนการวิจัยในสาขาที่เปิดสอน เป็นผลงานวิจัยที่ไม่ใช่ส่วนหนึ่งของการศึกษาเพื่อรับปริญญาของอาจารย์ประจำหลักสูตร และเป็นผลงานวิจัยตีพิมพ์ในรอบห้าปีที่ผ่านมา (ให้นับรวมผลงานวิจัยที่ตีพิมพ์ในปีการศึกษาที่ประเมิน) โดยให้รายงานผลงานวิจัยของอาจารย์ประจำหลักสูตรทุกคนไว้ในเอกสารหลักสูตร ทั้งนี้ การรายงานผลงานวิจัยที่ตีพิมพ์ให้รายงานในลักษณะของการเขียนบรรณานุกรม หรือการเขียนเอกสารอ้างอิงทางวิชาการ กล่าวคือ ระบุชื่อเจ้าของผลงาน ชื่อผลงาน ปีที่พิมพ์และแหล่งตีพิมพ์เผยแพร่ผลงาน (กอก.ในการประชุมครั้งที่ 12/2554 เมื่อ 17 พฤศจิกายน 2554 หนังสือเวียนที่ ศธ 0506(2)/ว506 ลงวันที่ 22 ธันวาคม 2554)



**ผลงานที่ได้รับการตีพิมพ์ในวารสารวิชาการระดับชาติ** หมายถึง บทความจากผลงานวิจัยหรือบทความวิชาการที่ได้รับการตีพิมพ์ในวารสารวิชาการ (Journal) ที่มีชื่อปรากฏอยู่ในฐานข้อมูล Thai-Journal Citation Index Centre (TCI) หรือวารสารวิชาการระดับชาติตามประกาศของคณะกรรมการการอุดมศึกษา

**ผลงานที่ได้รับการตีพิมพ์ในวารสารวิชาการระดับนานาชาติ** หมายถึง บทความจากผลงานวิจัยหรือบทความวิชาการที่ได้รับการตีพิมพ์ในวารสารวิชาการ (Journal) ที่ปรากฏในฐานข้อมูลสากล ได้แก่ฐานข้อมูลการจัดอันดับวารสาร SJR (SCImago Journal Rank : [www.scimagojr.com](http://www.scimagojr.com)) หรือฐานข้อมูล ISI Web of Science (Science Citation Index Expand, Social Sciences Citation Index, Art and Humanities Citation Index) หรือฐานข้อมูล Scopusหรือวารสารวิชาการระดับนานาชาติตามประกาศของคณะกรรมการการอุดมศึกษา

**แผนกลยุทธ์** หมายถึง แผนระยะยาวของสถาบันโดยทั่วไปมักใช้เวลา 5 ปี เป็นแผนที่กำหนดทิศทางการพัฒนาของสถาบัน แผนกลยุทธ์ประกอบไปด้วยวิสัยทัศน์ พันธกิจ เป้าประสงค์ วัตถุประสงค์ ผลการวิเคราะห์จุดแข็ง จุดอ่อน โอกาสและภัยคุกคาม กลยุทธ์ต่าง ๆ ของสถาบันครอบคลุมทุกภารกิจของสถาบันซึ่งต้อง มีการกำหนดตัวบ่งชี้ความสำเร็จของแต่ละกลยุทธ์และค่าเป้าหมายของตัวบ่งชี้เพื่อวัดระดับความสำเร็จของการดำเนินงานตามกลยุทธ์ โดยสถาบันนำแผนกลยุทธ์มาจัดทำแผนดำเนินงานหรือแผนปฏิบัติการประจำปี

**แผนกลยุทธ์ทางการเงิน** หมายถึง แผนระยะยาวที่ระบุที่มาและใช้ไปของทรัพยากรทางการเงินของสถาบันที่สามารถผลักดันแผนกลยุทธ์ของสถาบันให้สามารถดำเนินการได้ แผนกลยุทธ์ทางการเงินจะสอดคล้องไปกับแผนกลยุทธ์ของสถาบัน สถาบันควรประเมินความต้องการทรัพยากรที่ต้องจัดหาสำหรับการดำเนินงานตามกลยุทธ์แต่ละกลยุทธ์และประเมินมูลค่าของทรัพยากรออกมาเป็นเงินทุนที่ต้องการใช้ ซึ่งจะเป็นความต้องการเงินทุนในระยะยาวเท่ากับเวลาที่สถาบันใช้ในการดำเนินการให้กลยุทธ์นั้นบังเกิดผล จากนั้นจึงจะกำหนดให้เห็นอย่างชัดเจนถึงที่มาของเงินทุนที่ต้องการใช้ว่าสามารถจัดหาได้จากแหล่งเงินทุนใด เช่น รายได้ค่าธรรมเนียมการศึกษา งบประมาณแผ่นดินหรือเงินอุดหนุนจากรัฐบาล เงินทุนสะสมของหน่วยงาน เงินบริจาคจากหน่วยงานภายนอกหรือศิษย์เก่า หรือสถาบันจะต้องมีการระดมทุนด้วยวิธีการอื่นๆ อีกเพิ่มเติม เช่น การแปลงทรัพย์สินทางปัญญาเป็นมูลค่า รวมทั้งมีการวิเคราะห์ต้นทุนของการดำเนินงานด้วย เช่น ต้นทุนต่อหน่วยในการผลิตบัณฑิตในแต่ละหลักสูตร โดยที่ระยะเวลาของแผนกลยุทธ์ทางการเงินจะเท่ากับระยะเวลาของแผนกลยุทธ์ของสถาบัน

**แผนปฏิบัติการประจำปี** หมายถึง แผนระยะสั้นที่มีระยะเวลาในการดำเนินงานภายใน 1 ปี เป็นแผนที่ถ่ายทอดแผนกลยุทธ์ลงสู่ภาคปฏิบัติ เพื่อให้เกิดการดำเนินงานจริงตามกลยุทธ์ ประกอบด้วย โครงการหรือกิจกรรมต่าง ๆ ที่จะต้องดำเนินการในปีนั้นๆ เพื่อให้บรรลุเป้าหมายตามแผนกลยุทธ์ ตัวบ่งชี้ความสำเร็จของโครงการหรือกิจกรรม ค่าเป้าหมายของตัวบ่งชี้เหล่านั้น รวมทั้งมีการระบุผู้รับผิดชอบหลักหรือหัวหน้าโครงการ งบประมาณในการดำเนินการ รายละเอียดและทรัพยากรที่ต้องใช้ในการดำเนินโครงการที่ชัดเจน

**พหุวิทยาการ หรือ สหวิทยาการ หลักสูตรพหุวิทยาการ**

**พหุวิทยาการ (Multidisciplinary) หรือ สหวิทยาการ (Interdisciplinary)** หมายถึง การใช้องค์ความรู้หลายสาขาวิชา หลายศาสตร์หรือหลายอนุศาสตร์ มาผสมผสานใช้ในการวิเคราะห์ วิจัยและสังเคราะห์ขึ้นเป็นองค์ความรู้ใหม่ และพัฒนาเป็นศาสตร์ใหม่ขึ้น

**หลักสูตรพหุวิทยาการ (Multidisciplinary)** หมายถึง หลักสูตรที่นำเอาความรู้หลายศาสตร์หรือหลายอนุศาสตร์เข้ามาใช้ในการเรียนการสอน เพื่อประโยชน์ในการวิเคราะห์ วิจัย จนกระทั่งผู้เรียนสามารถพัฒนาความรู้ องค์ความรู้เป็นศาสตร์ใหม่ขึ้นหรือเกิดอนุศาสตร์ใหม่ขึ้น

ตัวอย่างหลักสูตรที่เป็นพหุวิทยาการ เช่น วิศวกรรมชีวการแพทย์ (วิศวกรรมศาสตร์+แพทยศาสตร์) ภูมิศาสตร์สารสนเทศ (ภูมิศาสตร์+เทคโนโลยีสารสนเทศ) วิศวกรรมนาโน (วิศวกรรมศาสตร์+วิทยาศาสตร์-เคมี)

ตัวอย่างหลักสูตรที่ไม่ใช่พหุวิทยาการ เช่น คอมพิวเตอร์ธุรกิจ การศึกษาเพื่อการพัฒนา

(ที่มา : คณะอนุกรรมการปรับปรุงเกณฑ์มาตรฐานหลักสูตรระดับอุดมศึกษา ในการประชุมครั้งที่ 7/2549 เมื่อวันที่ 18 ตุลาคม 2549)

**พิชญพิจารณา (Peer review)** หมายถึง การตรวจเยี่ยมโดยผู้ทรงคุณวุฒิที่มีความรู้ ความสามารถ และประสบการณ์ ซึ่งสามารถให้ข้อสังเกตและข้อเสนอแนะเชิงพัฒนาแก่สถาบันอุดมศึกษาในการพัฒนากระบวนการจัดการเรียนการสอนอย่างมีคุณภาพและสอดคล้องตามเกณฑ์มาตรฐานที่กำหนด โดยมีวัตถุประสงค์เพื่อให้ข้อเสนอแนะในเชิงพัฒนาแก่สถาบันอุดมศึกษา

**ระบบและกลไก**

**ระบบ** หมายถึง ขั้นตอนการปฏิบัติงานที่มีการกำหนดอย่างชัดเจนว่าต้องทำอะไรบ้างเพื่อให้ได้ผลออกมาตามที่ต้องการ ขั้นตอนการปฏิบัติงานจะต้องปรากฏให้ทราบโดยทั่วกันไม่ว่าจะอยู่ในรูปของเอกสารหรือสื่ออิเล็กทรอนิกส์ หรือโดยวิธีการอื่น ๆ องค์ประกอบของระบบ ประกอบด้วย ปัจจัยนำเข้า กระบวนการ ผลผลิต และข้อมูลป้อนกลับ ซึ่งมีความสัมพันธ์เชื่อมโยงกัน

**กลไก** หมายถึง สิ่งที่ทำให้ระบบมีการขับเคลื่อนหรือดำเนินอยู่ได้ โดยมีการจัดสรรทรัพยากร มีการจัดองค์การหน่วยงาน หรือกลุ่มบุคคลเป็นผู้ดำเนินงาน

**สาขาวิชาที่สัมพันธ์กัน** หมายถึง สาขาวิชาตามคุณวุฒิหรือตำแหน่งทางวิชาการที่สัมพันธ์กับศาสตร์ที่เปิดสอนมิใช่สัมพันธ์กับรายวิชาที่เปิดสอนในหลักสูตร เช่น เป็นศาสตร์ในกลุ่มสาขาวิชา (Field of Education) เดียวกันตาม ISCED 2013 (คณะกรรมการการอุดมศึกษาในการประชุมครั้งที่ 12/2554 เมื่อ 17 พฤศจิกายน 2554 หนังสือเวียนที่ ศธ 0506(2)/ว506 ลงวันที่ 22 ธันวาคม 2554)

**หน่วยงานหรือองค์กรระดับชาติ** หมายถึง หน่วยงานภายนอกสถาบันระดับกรมหรือเทียบเท่าขึ้นไป (เช่น ระดับจังหวัด) หรือรัฐวิสาหกิจ หรือองค์กรมหาชน หรือบริษัทมหาชนที่จดทะเบียนในตลาดหลักทรัพย์ หรือองค์กรกลางระดับชาติทั้งภาครัฐและเอกชน (เช่น สภาอุตสาหกรรม สภาหอการค้า สภาวิชาชีพ)

**หลักธรรมาภิบาล**<sup>1</sup> หมายถึง การปกครอง การบริหาร การจัดการ การควบคุม ดูแลกิจการต่างๆ ให้เป็นไปในครรลองธรรม นอกจากนี้ ยังหมายถึงการบริหารจัดการที่ดี ซึ่งสามารถนำไปใช้ได้ทั้งภาครัฐและเอกชน ธรรมที่ใช้ในการบริหารงานนี้มีความหมายอย่างกว้างขวาง กล่าวคือ หากได้มีความหมายเพียงหลักธรรมทางศาสนาเท่านั้น แต่รวมถึงศีลธรรม คุณธรรม จริยธรรมและความถูกต้อง ชอบธรรมทั้งปวง ซึ่งวิญญูชนพึงมีและพึงประพฤติปฏิบัติ อาทิ ความโปร่งใสตรวจสอบได้ การปราศจากการแทรกแซงจากองค์กรภายนอก เป็นต้น

หลักธรรมาภิบาลของการบริหารกิจการบ้านเมืองที่ดี (Good Governance) ที่เหมาะสมจะนำมาปรับใช้ในภาครัฐมี 10 องค์ประกอบ ดังนี้<sup>2</sup>

1) หลักประสิทธิผล (Effectiveness) คือ ผลการปฏิบัติราชการที่บรรลุวัตถุประสงค์และเป้าหมายของแผนการปฏิบัติราชการตามที่ได้รับงบประมาณมาดำเนินการ รวมถึงสามารถเทียบเคียงกับส่วนราชการหรือหน่วยงานที่มีภารกิจคล้ายคลึงกันและมีผลการปฏิบัติงานในระดับชั้นนำของประเทศเพื่อให้เกิดประโยชน์สุขต่อประชาชน โดยการปฏิบัติราชการจะต้องมีทิศทางยุทธศาสตร์ และเป้าประสงค์ที่ชัดเจน มีกระบวนการปฏิบัติงานและระบบงานที่เป็นมาตรฐาน รวมถึงมีการติดตามประเมินผลและพัฒนา ปรับปรุงอย่างต่อเนื่องและเป็นระบบ

2) หลักประสิทธิภาพ (Efficiency) คือ การบริหารราชการตามแนวทางการกำกับดูแลที่ดีที่มีการออกแบบกระบวนการปฏิบัติงานโดยใช้เทคนิคและเครื่องมือการบริหารจัดการที่เหมาะสมให้องค์กรสามารถใช้ทรัพยากรทั้งด้านต้นทุน แรงงานและระยะเวลาให้เกิดประโยชน์สูงสุดต่อการพัฒนาขีดความสามารถในการปฏิบัติราชการตามภารกิจเพื่อตอบสนองความต้องการของประชาชนและผู้มีส่วนได้ส่วนเสียทุกกลุ่ม

3) หลักการตอบสนอง (Responsiveness) คือ การให้บริการที่สามารถดำเนินการได้ภายในระยะเวลาที่กำหนด และสร้างความเชื่อมั่น ความไว้วางใจ รวมถึงตอบสนองความคาดหวังหรือความต้องการของประชาชน ผู้รับบริการ และผู้มีส่วนได้ส่วนเสียที่มีความหลากหลายและมีความแตกต่าง

4) หลักการรับผิดชอบ (Accountability) คือ การแสดงความรับผิดชอบในการปฏิบัติหน้าที่และผลงานต่อเป้าหมายที่กำหนดไว้ โดยความรับผิดชอบนั้นควรอยู่ในระดับที่สนองต่อความคาดหวังของสาธารณะ รวมทั้งการแสดงให้เห็นความสำนึกในการรับผิดชอบต่อปัญหาสาธารณะ

5) หลักความโปร่งใส (Transparency) คือ กระบวนการเปิดเผยอย่างตรงไปตรงมา ชัดแจ้งได้เมื่อมีข้อสงสัยและสามารถเข้าถึงข้อมูลข่าวสารอันไม่ต้องห้ามตามกฎหมายได้อย่างเสรี โดยประชาชนสามารถรู้ทุกขั้นตอนในการดำเนินกิจกรรมหรือกระบวนการต่างๆ และสามารถตรวจสอบได้

<sup>1</sup> ดูเพิ่มเติม “คู่มือนโยบายการกำกับดูแลองค์กรที่ดี” สำนักงานคณะกรรมการพัฒนาระบบราชการ (สำนักงาน ก.พ.ร.)

<sup>2</sup> ดูเพิ่มเติม “คู่มือการจัดระดับการกำกับดูแลองค์กรภาครัฐตามหลักธรรมาภิบาลของการบริหารกิจการบ้านเมืองที่ดี (Good Governance Rating)” สำนักงานคณะกรรมการพัฒนาระบบราชการ (สำนักงาน ก.พ.ร.)

6) หลักการมีส่วนร่วม (Participation) คือ กระบวนการที่ข้าราชการ ประชาชนและผู้มีส่วนได้ส่วนเสีย ทุกกลุ่มมีโอกาสได้เข้าร่วมในการรับรู้ เรียนรู้ ทำความเข้าใจ ร่วมแสดงทัศนะ ร่วมเสนอปัญหาหรือ ประเด็นที่สำคัญที่เกี่ยวข้อง ร่วมคิดแนวทาง ร่วมการแก้ไขปัญหา ร่วมในกระบวนการตัดสินใจ และร่วมกระบวนการพัฒนาในฐานะหุ้นส่วนการพัฒนา

7) หลักการกระจายอำนาจ (Decentralization) คือ การถ่ายโอนอำนาจการตัดสินใจ ทรัพยากร และภารกิจจากส่วนราชการส่วนกลางให้แก่หน่วยการปกครองอื่นๆ (ราชการบริหารส่วนท้องถิ่น) และภาคประชาชน ดำเนินการแทนโดยมีอิสระตามสมควร รวมถึงการมอบอำนาจและความรับผิดชอบในการตัดสินใจและการดำเนินการให้แก่บุคลากร โดยมุ่งเน้นการสร้าง ความพึงพอใจในการให้บริการต่อผู้รับบริการและผู้มีส่วนได้ส่วนเสีย การปรับปรุงกระบวนการ และเพิ่มผลผลิตเพื่อผลการดำเนินงานที่ดีของส่วนราชการ

8) หลักนิติธรรม (Rule of Law) คือ การใช้อำนาจของกฎหมาย กฎระเบียบ ข้อบังคับในการบริหารราชการด้วยความเป็นธรรม ไม่เลือกปฏิบัติ และคำนึงถึงสิทธิเสรีภาพของผู้มีส่วนได้ส่วนเสีย

9) หลักความเสมอภาค (Equity) คือ การได้รับการปฏิบัติและได้รับการอย่างเท่าเทียมกันโดยไม่มี การแบ่งแยกด้าน ชายหรือหญิง ถิ่นกำเนิด เชื้อชาติ ภาษา เพศ อายุ ความพิการ สภาพทางกายหรือสุขภาพ สถานะของบุคคล ฐานะทางเศรษฐกิจและสังคม ความเชื่อทางศาสนา การศึกษา การฝึกอบรม และอื่นๆ

10) หลักมุ่งเน้นฉันทามติ (Consensus Oriented) คือ การหาข้อตกลงทั่วไปภายในกลุ่มผู้มีส่วนได้ส่วนเสียที่เกี่ยวข้อง ซึ่งเป็นข้อตกลงที่เกิดจากการใช้กระบวนการเพื่อหาข้อคิดเห็นจากกลุ่มบุคคลที่ได้รับประโยชน์และเสียประโยชน์ โดยเฉพาะกลุ่มที่ได้รับผลกระทบโดยตรงซึ่งต้องไม่มีข้อคัดค้านที่ยุติไม่ได้ในประเด็นที่สำคัญ โดยฉันทามติไม่จำเป็นต้องหมายความว่า เป็นความเห็นพ้องโดยเอกฉันท์

**อาจารย์** หมายถึง คณาจารย์ ซึ่งจะมีตำแหน่งทางวิชาการที่ประกอบด้วย อาจารย์ ผู้ช่วยศาสตราจารย์ รองศาสตราจารย์ และศาสตราจารย์

**อาจารย์ประจำ** หมายถึง บุคลากรในสถาบันอุดมศึกษาที่มีหน้าที่หลักทางด้าน การสอนและการวิจัย และปฏิบัติหน้าที่เต็มเวลาตามภาระงานที่รับผิดชอบในหลักสูตรที่เปิดสอน (มิใช่เต็มเวลาตามเวลาทำการ) (ประกาศกระทรวงศึกษาธิการ เรื่อง แนวทางการบริหารเกณฑ์มาตรฐานหลักสูตรระดับอุดมศึกษา พ.ศ. 2548)

สำหรับอาจารย์ที่สถาบันจ้างเข้ามาเป็นอาจารย์ประจำด้วยเงินรายได้หน่วยงานจะต้องมีสัญญาจ้างที่มีการระบุระยะเวลาการจ้างอย่างชัดเจนและไม่น้อยกว่า 9 เดือน ในสัญญาจ้างจะต้องระบุหน้าที่ ภาระงานให้ชัดเจนไม่น้อยกว่าหน้าที่ของอาจารย์ประจำตามที่กำหนดตามประกาศกระทรวงศึกษาธิการ เรื่อง แนวทางการบริหารเกณฑ์มาตรฐานหลักสูตรระดับอุดมศึกษา พ.ศ. 2548

การนับจำนวนอาจารย์ประจำและนักวิจัย ให้นับระยะเวลาการทำงานสำหรับอาจารย์ที่บรรจุใหม่ในปีที่ประเมิน ดังนี้

9-12 เดือน	คิดเป็น 1 คน
6 เดือนขึ้นไปแต่ไม่ถึง 9 เดือน	คิดเป็น 0.5 คน
น้อยกว่า 6 เดือน	ไม่สามารถนำมานับได้

**อาจารย์ประจำหลักสูตร** หมายถึง อาจารย์ประจำเต็มเวลาที่มีภาระหน้าที่ในการบริหารหลักสูตรและจัดการเรียนการสอน โดยวางแผน ติดตาม ทบทวนการดำเนินงานหลักสูตร และปฏิบัติงานประจำหลักสูตรนั้นตลอดระยะเวลาที่จัดการศึกษาตามหลักสูตรนั้น มีคุณสมบัติตรงหรือสัมพันธ์กับสาขาวิชาที่เปิดสอนไม่น้อยกว่า 5 คน และทุกคนเป็นอาจารย์ประจำเกินกว่า 1 หลักสูตรในเวลาเดียวกันไม่ได้ ยกเว้นอาจารย์ประจำหลักสูตรระดับปริญญาโทและปริญญาเอกในสาขาวิชาเดียวกันได้ หรือเป็นอาจารย์ประจำหลักสูตรในหลักสูตรพหุวิทยาการได้อีก 1 หลักสูตรโดยต้องเป็นหลักสูตรที่ตรงหรือสัมพันธ์กับหลักสูตรที่ได้ประจำอยู่แล้ว (คณะกรรมการการอุดมศึกษาในการประชุมครั้งที่ 2/2549 วันที่ 2 กุมภาพันธ์ 2549) ทั้งนี้ กรณีบัณฑิตศึกษาอนุมัติให้เป็นอาจารย์ประจำหลักสูตรได้มากที่สุดเพียง 2 หลักสูตรเท่านั้น

หากมีการเปลี่ยนแปลงอาจารย์ประจำหลักสูตร ขอให้นำเสนอโดยดำเนินเช่นเดียวกับการนำเสนอหลักสูตรปรับปรุงเล็กน้อย โดยนำเสนอต่อสภาสถาบันเพื่อพิจารณาอนุมัติหรือให้ความเห็นชอบ และเสนอให้คณะกรรมการการอุดมศึกษารับทราบตามแบบฟอร์ม สมอ.08 ภายใน 30 วัน

## บทที่ 4

### ระบบการประกันคุณภาพการศึกษาภายใน ระดับหลักสูตร

#### ระบบการประกันคุณภาพการศึกษาภายใน ระดับหลักสูตร

ในการผลิตบัณฑิตเพื่อให้บัณฑิตมีคุณลักษณะพึงประสงค์และเป็นบัณฑิตที่มีคุณภาพ การดำเนินงาน และการบริหารงานระดับหลักสูตรถือว่าสำคัญที่สุด ซึ่งควรมีระบบการประกันคุณภาพการศึกษาภายใน ระดับหลักสูตร ซึ่งมีหลักการดังต่อไปนี้

1. การประกันคุณภาพการศึกษาภายใน ระดับหลักสูตร เป็นการประกันคุณภาพการจัดการศึกษา ว่าหลักสูตรได้ดำเนินการเป็นไปตามเกณฑ์มาตรฐานหลักสูตรระดับอุดมศึกษาและเกณฑ์มาตรฐานอื่นๆ ที่เกี่ยวข้อง โดยให้พิจารณาองค์ประกอบที่สำคัญ ได้แก่ การกำกับมาตรฐาน บัณฑิต นักศึกษา อาจารย์ หลักสูตร การเรียนการสอน การประเมินผู้เรียน และสิ่งสนับสนุนการเรียนรู้ เพื่อให้สามารถผลิตบัณฑิตให้มีคุณภาพ

2. ในการประกันคุณภาพการศึกษาภายใน ระดับหลักสูตร ให้เชื่อมโยงกับตัวบ่งชี้การดำเนินการ ตามกรอบมาตรฐานคุณวุฒิระดับอุดมศึกษาแห่งชาติ พ.ศ. 2552 เพื่อประโยชน์ในการเผยแพร่หลักสูตรที่มีคุณภาพ และมาตรฐาน ซึ่ง สกอ. ได้กำหนดแนวทางการเผยแพร่หลักสูตรไว้ในประกาศคณะกรรมการการอุดมศึกษา เรื่อง แนวทางการปฏิบัติตามกรอบมาตรฐานคุณวุฒิระดับอุดมศึกษาแห่งชาติ พ.ศ. 2552

3. ตัวบ่งชี้การประกันคุณภาพการศึกษาภายใน ระดับหลักสูตร เป็นข้อมูลพื้นฐานในส่วนที่เกี่ยวข้องตามเกณฑ์มาตรฐานหลักสูตรระดับอุดมศึกษา และตัวบ่งชี้เชิงปริมาณในส่วนที่เกี่ยวข้องกับคุณวุฒิ ตำแหน่งทางวิชาการ และผลงานทางวิชาการของอาจารย์ สำหรับตัวบ่งชี้เชิงคุณภาพที่เน้นกระบวนการ จะประเมินในลักษณะของพหุวิทยาการ (peer review) ซึ่งจะมีรายละเอียดของคำถามที่จะเป็นแนวทางให้แก่ผู้ประเมินเพื่อให้สามารถนำไปพิจารณาตามบริบทของสถาบันได้ และได้กำหนดแนวทางในการให้คะแนนในแต่ละระดับสำหรับผู้ประเมินและผู้รับการประเมินได้ใช้ในการพิจารณา

4. สถาบันอุดมศึกษาสามารถจัดทำระบบการประกันคุณภาพการศึกษาภายใน ระดับหลักสูตร โดยมีการดำเนินงานได้ตามมาตรฐานเทียบเคียงกับมาตรฐานของสำนักงานคณะกรรมการการอุดมศึกษา ทั้งนี้ ทุกระบบ ต้องได้รับการเห็นชอบจากสภาสถาบันและเสนอคณะกรรมการประกันคุณภาพภายในระดับอุดมศึกษา พิจารณาให้ความเห็นชอบ และให้มีการจัดส่งผลการประเมินพร้อมข้อมูลพื้นฐานให้กับสำนักงานคณะกรรมการการอุดมศึกษา เพื่อเผยแพร่ต่อสาธารณะ ตัวอย่างการประกันคุณภาพการศึกษาภายใน ระดับหลักสูตร ที่เทียบเคียงได้ เช่น ผลการประเมินหลักสูตรของ AUN QA ผลการประเมินหลักสูตรวิชาชีพที่ได้รับการรับรองจากองค์การวิชาชีพระดับนานาชาติ เช่น AACSB (สำหรับหลักสูตรทางด้านบริหารธุรกิจ) ABET (สำหรับหลักสูตรทางด้านวิศวกรรมศาสตร์) และหลักสูตรที่ได้รับการตรวจประเมินเป็นประจำและผ่านการรับรองโดยสภาวิชาชีพ

กรอบการประกันคุณภาพการศึกษาภายใน ระดับหลักสูตร

องค์ประกอบในการประกันคุณภาพหลักสูตร	ตัวบ่งชี้	อธิบายกระบวนการหรือแสดงผลการดำเนินงานในประเด็นที่เกี่ยวข้อง
1. การกำกับมาตรฐาน	1.1 การบริหารจัดการหลักสูตรตามเกณฑ์มาตรฐานหลักสูตรที่กำหนดโดย สกอ.	ผลการบริหารจัดการหลักสูตรตามเกณฑ์มาตรฐานหลักสูตร <u>ปริญญาตรี</u> เกณฑ์ 4 ข้อ <u>บัณฑิตศึกษา</u> เกณฑ์ 12 ข้อ
2. บัณฑิต	2.1 คุณภาพบัณฑิตตามกรอบมาตรฐานคุณวุฒิ ระดับอุดมศึกษาแห่งชาติ	- ผลประเมินคุณภาพบัณฑิตตามกรอบมาตรฐานคุณวุฒิ ระดับอุดมศึกษาแห่งชาติ (โดยผู้ใช้บัณฑิต/ผู้มีส่วนได้ส่วนเสีย)
	2.2 การได้งานทำหรือผลงานวิจัยของผู้สำเร็จการศึกษา	- ผลบัณฑิตปริญญาตรีที่ได้งานทำหรือประกอบอาชีพอิสระ - ผลงานของนักศึกษาปริญญาโท/เอกที่ตีพิมพ์หรือเผยแพร่
3. นักศึกษา	3.1 การรับนักศึกษา	- การรับนักศึกษา - การเตรียมความพร้อมก่อนเข้าศึกษา
	3.2 การส่งเสริมและพัฒนานักศึกษา	- การควบคุมการดูแลการให้คำปรึกษาวิชาการ และแนะแนวแก่นักศึกษาในระดับปริญญาตรี - การควบคุมดูแลการให้คำปรึกษาวิทยานิพนธ์ และการค้นคว้าอิสระในระดับบัณฑิตศึกษา - การพัฒนาศักยภาพนักศึกษา และการเสริมสร้างทักษะการเรียนรู้ในศตวรรษที่ 21
	3.3 ผลที่เกิดกับนักศึกษา	- อัตราการคงอยู่ของนักศึกษา - อัตราการสำเร็จการศึกษา - ความพึงพอใจและผลการจัดการข้อร้องเรียนของนักศึกษา
4. อาจารย์	4.1 การบริหารและพัฒนาอาจารย์	- การรับและแต่งตั้งอาจารย์ประจำหลักสูตร - การบริหารอาจารย์ - การส่งเสริมและพัฒนาอาจารย์
	4.2 คุณภาพอาจารย์	- ร้อยละอาจารย์ที่มีคุณวุฒิปริญญาเอก
		- ร้อยละอาจารย์ที่มีตำแหน่งทางวิชาการ - ผลงานทางวิชาการของอาจารย์
	4.3 ผลที่เกิดกับอาจารย์	- จำนวนบทความของอาจารย์ประจำหลักสูตรปริญญาเอกที่ได้รับการอ้างอิงในฐานข้อมูล TCI และ Scopus ต่อจำนวนอาจารย์ประจำหลักสูตร - อัตราการคงอยู่ของอาจารย์ - ความพึงพอใจของอาจารย์

องค์ประกอบในการประกันคุณภาพหลักสูตร	ตัวบ่งชี้	อธิบายกระบวนการหรือแสดงผลการดำเนินงานในประเด็นที่เกี่ยวข้อง
5. หลักสูตร การเรียน การสอน การประเมิน ผู้เรียน	5.1 สารของรายวิชาในหลักสูตร	<ul style="list-style-type: none"> <li>- หลักคิดในการออกแบบหลักสูตร ข้อมูลที่ใช้ในการพัฒนาหลักสูตรและวัตถุประสงค์ของหลักสูตร</li> <li>- การปรับปรุงหลักสูตรให้ทันสมัยตามความก้าวหน้าในศาสตร์สาขานั้นๆ</li> <li>- การพิจารณาอนุมัติหัวข้อวิทยานิพนธ์และการค้นคว้าอิสระในระดับบัณฑิตศึกษา</li> </ul>
	5.2 การวางระบบผู้สอนและกระบวนการจัดการเรียนการสอน	<ul style="list-style-type: none"> <li>- การพิจารณากำหนดผู้สอน</li> <li>- การกำกับ ติดตาม และตรวจสอบการจัดทำ มคอ.3 และ มคอ.4</li> <li>- การแต่งตั้งอาจารย์ที่ปรึกษาวิทยานิพนธ์และการค้นคว้าอิสระในระดับบัณฑิตศึกษา</li> <li>- การกำกับกระบวนการเรียนการสอน</li> <li>- การจัดการเรียนการสอนที่มีการฝึกปฏิบัติในระดับปริญญาตรี</li> <li>- การบูรณาการพันธกิจต่างๆ กับการเรียนการสอนในระดับปริญญาตรี</li> <li>- การช่วยเหลือ กำกับ ติดตาม ในการทำวิทยานิพนธ์และการค้นคว้าอิสระและการตีพิมพ์ผลงานในระดับบัณฑิตศึกษา</li> </ul>
	5.3 การประเมินผู้เรียน	<ul style="list-style-type: none"> <li>- การประเมินผลการเรียนรู้ตามกรอบมาตรฐานคุณวุฒิ</li> <li>- การตรวจสอบการประเมินผลการเรียนรู้ของนักศึกษา</li> <li>- การกำกับ การประเมินการจัดการเรียนการสอนและประเมินหลักสูตร (มคอ.5 มคอ.6 และมคอ.7)</li> <li>- การประเมินวิทยานิพนธ์และการค้นคว้าอิสระในระดับบัณฑิตศึกษา</li> </ul>
	5.4 ผลการดำเนินงานหลักสูตรตามกรอบมาตรฐานคุณวุฒิ ระดับอุดมศึกษาแห่งชาติ	<p>ผลการดำเนินงานตามตัวบ่งชี้ตามกรอบมาตรฐานคุณวุฒิ ระดับอุดมศึกษาแห่งชาติ</p>
6. สิ่งสนับสนุนการเรียนรู้	6.1 สิ่งสนับสนุนการเรียนรู้	<ul style="list-style-type: none"> <li>- ระบบการดำเนินงานของภาควิชา/คณะ/สถาบันโดยมีส่วนร่วมของอาจารย์ประจำหลักสูตรเพื่อให้มีสิ่งสนับสนุนการเรียนรู้</li> <li>- จำนวนสิ่งสนับสนุนการเรียนรู้ที่เพียงพอและเหมาะสมต่อการจัดการเรียนการสอน</li> <li>- กระบวนการปรับปรุงตามผลการประเมินความพึงพอใจของนักศึกษาและอาจารย์ต่อสิ่งสนับสนุนการเรียนรู้</li> </ul>



## องค์ประกอบที่ 1 การกำกับมาตรฐาน

คณะกรรมการการอุดมศึกษามีหน้าที่หลักสำคัญประการหนึ่งคือการพิจารณาเสนอนโยบาย แผนพัฒนา และมาตรฐานการอุดมศึกษาที่สอดคล้องกับแผนพัฒนาเศรษฐกิจและสังคมแห่งชาติและแผนการศึกษา แห่งชาติ โดยคำนึงถึงความเป็นอิสระและความเป็นเลิศทางวิชาการของสถานศึกษาระดับอุดมศึกษา โดยได้จัดทำ มาตรฐานการอุดมศึกษาและเกณฑ์มาตรฐานต่างๆ ที่เกี่ยวข้อง เพื่อส่งเสริมให้สถาบันอุดมศึกษาได้พัฒนาด้านวิชาการ และวิชาชีพ รวมทั้งการพัฒนาคุณภาพและยกระดับมาตรฐานในการจัดการศึกษาระดับอุดมศึกษาให้มีความทัดเทียมกัน และได้ประกาศใช้เกณฑ์มาตรฐานหลักสูตรระดับต่างๆ มาอย่างต่อเนื่อง ซึ่งปัจจุบันได้มีประกาศกระทรวงศึกษาธิการ เรื่อง เกณฑ์มาตรฐานหลักสูตรระดับต่างๆ พ.ศ. 2548 เพื่อประโยชน์ในการรักษามาตรฐานวิชาการและวิชาชีพ เป็นส่วนหนึ่งของเกณฑ์การรับรองวิทยฐานะและมาตรฐานการศึกษา โดยสถาบันอุดมศึกษาที่เปิดดำเนินการหลักสูตรใหม่ หรือหลักสูตรปรับปรุงต้องใช้เกณฑ์มาตรฐานหลักสูตร พ.ศ. 2548 เป็นหลักในการพัฒนาหลักสูตรและดำเนินการ ให้เป็นไปตามเกณฑ์มาตรฐานหลักสูตรดังกล่าว

ในการควบคุมกำกับมาตรฐาน จะพิจารณาจากการบริหารจัดการหลักสูตรทุกหลักสูตรให้เป็นไปตาม เกณฑ์มาตรฐานหลักสูตรที่ได้ประกาศใช้เมื่อ พ.ศ. 2548 และกรอบมาตรฐานคุณวุฒิระดับอุดมศึกษาแห่งชาติ พ.ศ. 2552 ตลอดระยะเวลาที่มีการจัดการเรียนการสอนในหลักสูตรดังกล่าว โดยหลักสูตรระดับปริญญาตรีจะพิจารณา ตามเกณฑ์ดังกล่าว 4 ข้อ และหลักสูตรระดับบัณฑิตศึกษา จะพิจารณาตามเกณฑ์ดังกล่าว 12 ข้อ โดยมีรายละเอียดดังนี้

ตัวบ่งชี้ที่ 1.1 การบริหารจัดการหลักสูตรตามเกณฑ์มาตรฐานหลักสูตรที่กำหนดโดยสำนักงานคณะกรรมการการอุดมศึกษา

เกณฑ์การประเมิน	ตรี	โท	เอก	หมายเหตุ
1. จำนวนอาจารย์ประจำหลักสูตร	ไม่น้อยกว่า 5 คนและเป็นอาจารย์ประจำเกินกว่า 1 หลักสูตรไม่ได้และประจำหลักสูตรตลอดระยะเวลาที่จัดการศึกษาตามหลักสูตรนั้น	ไม่น้อยกว่า 5 คนและเป็นอาจารย์ประจำเกินกว่า 1 หลักสูตรไม่ได้ และประจำหลักสูตรตลอดระยะเวลาที่จัดการศึกษาตามหลักสูตรนั้น	ไม่น้อยกว่า 5 คนและเป็นอาจารย์ประจำเกินกว่า 1 หลักสูตรไม่ได้ และประจำหลักสูตรตลอดระยะเวลาที่จัดการศึกษาตามหลักสูตรนั้น	บันทึกข้อความที่ ศธ 0506(2)/ว569 ลงวันที่ 18 เมย. 2549 กำหนดว่า <ul style="list-style-type: none"><li>● อาจารย์ประจำสามารถเป็นอาจารย์ประจำหลักสูตรที่เป็นหลักสูตรพหุวิทยาการ (Multidisciplinary) ได้อีก 1 หลักสูตร โดยต้องเป็นหลักสูตรที่ตรงหรือสัมพันธ์กับหลักสูตรที่ได้ประจำอยู่แล้ว</li><li>● อาจารย์ประจำหลักสูตรในระดับบัณฑิตศึกษา สามารถเป็นอาจารย์ประจำหลักสูตรในระดับปริญญาเอกหรือปริญญาโทในสาขาวิชาเดียวกันได้อีก 1 หลักสูตร</li></ul>

เกณฑ์การประเมิน	ตรี	โท	เอก	หมายเหตุ
				<p>บันทึกข้อความที่ ศธ 0506(4)/ว254 ลงวันที่ 11 มีค. 2557 กำหนดว่า</p> <ul style="list-style-type: none"> <li>• กรณีหลักสูตรปริญญาตรีที่มีแขนงวิชา/กลุ่มวิชาชีพ กำหนดให้ต้องมีอาจารย์ประจำหลักสูตรจำนวนไม่น้อยกว่า 3 คน ให้ครบทุกแขนงวิชา/กลุ่มวิชาของหลักสูตร โดยมีคุณวุฒิครอบคลุมแขนงวิชา/กลุ่มวิชาที่เปิดสอน</li> </ul>
<p>2. คุณสมบัติของอาจารย์ประจำหลักสูตร</p>	<p>คุณวุฒิระดับปริญญาโทหรือเทียบเท่า หรือดำรงตำแหน่งทางวิชาการไม่ต่ำกว่าผู้ช่วยศาสตราจารย์ ในสาขาที่ตรงหรือสัมพันธ์กับสาขาวิชาที่เปิดสอน อย่างน้อย 2 คน</p>	<p>มีคุณสมบัติเป็นอาจารย์ผู้รับผิดชอบหลักสูตร หรืออาจารย์ที่ปรึกษาวิทยานิพนธ์ หรืออาจารย์ผู้สอบวิทยานิพนธ์ หรืออาจารย์ผู้สอน</p>	<p>มีคุณสมบัติเป็นอาจารย์ผู้รับผิดชอบหลักสูตร หรืออาจารย์ที่ปรึกษาวิทยานิพนธ์ หรืออาจารย์ผู้สอบวิทยานิพนธ์หรืออาจารย์ผู้สอน</p>	
<p>3. คุณสมบัติของอาจารย์ผู้รับผิดชอบหลักสูตร</p>		<p>คุณวุฒิไม่ต่ำกว่าปริญญาเอกหรือเทียบเท่า หรือดำรงตำแหน่งรองศาสตราจารย์ขึ้นไป ในสาขาวิชานั้น หรือสาขาวิชาที่สัมพันธ์กันจำนวน อย่างน้อย 3 คน</p>	<p>คุณวุฒิไม่ต่ำกว่าปริญญาเอกหรือเทียบเท่า หรือดำรงตำแหน่งรองศาสตราจารย์ขึ้นไป ในสาขาวิชานั้น หรือสาขาวิชาที่สัมพันธ์กันจำนวน อย่างน้อย 3 คน</p>	

เกณฑ์การประเมิน	ตรี	โท	เอก	หมายเหตุ
4. คุณสมบัติของอาจารย์ผู้สอน		1. อาจารย์ประจำหรือผู้ทรงคุณวุฒิภายนอกสถาบัน มีคุณวุฒิปริญญาโทหรือดำรงตำแหน่งทางวิชาการไม่ต่ำกว่าผู้ช่วยศาสตราจารย์ ในสาขาวิชานั้นหรือสาขาวิชาที่สัมพันธ์กัน และ 2. มีประสบการณ์ด้านการสอน และ 3. มีประสบการณ์ในการทำวิจัยที่ไม่ใช่ส่วนหนึ่งของการศึกษาเพื่อรับปริญญา	1. อาจารย์ประจำหรือผู้ทรงคุณวุฒิภายนอกสถาบัน มีคุณวุฒิปริญญาเอกหรือดำรงตำแหน่งทางวิชาการไม่ต่ำกว่ารองศาสตราจารย์ ในสาขาวิชานั้นหรือสาขาวิชาที่สัมพันธ์กัน และ 2. มีประสบการณ์ด้านการสอน และ 3. มีประสบการณ์ในการทำวิจัยที่ไม่ใช่ส่วนหนึ่งของการศึกษาเพื่อรับปริญญา	หลักสูตรปริญญาโท ตามบันทึกข้อความที่ ศธ 0506(4)/ว867 ลงวันที่ 18 ก.ค. 2555 กำหนดว่า ให้อาจารย์ที่มีคุณวุฒิระดับปริญญาเอกเป็นอาจารย์ผู้สอนในหลักสูตรระดับปริญญาโทได้ แม้จะยังไม่มีผลงานวิจัยหลังจากสำเร็จการศึกษา ทั้งนี้ ภายในระยะเวลา 2 ปี นับจากวันที่เริ่มสอนจะต้องมีผลงานวิจัยจึงจะสามารถเป็นอาจารย์ผู้สอนในระดับปริญญาเอกและเป็นอาจารย์ประจำหลักสูตร อาจารย์ที่ปรึกษาวิทยานิพนธ์ และอาจารย์ผู้สอบวิทยานิพนธ์ในระดับปริญญาโทและปริญญาเอกได้
5. คุณสมบัติของอาจารย์ที่ปรึกษาวิทยานิพนธ์หลักและอาจารย์ที่ปรึกษาการค้นคว้าอิสระ		1. เป็นอาจารย์ประจำที่มีคุณวุฒิปริญญาเอกหรือดำรงตำแหน่งทางวิชาการไม่ต่ำกว่ารองศาสตราจารย์ ในสาขาวิชานั้นหรือสาขาวิชาที่สัมพันธ์กัน และ	1. เป็นอาจารย์ประจำที่มีคุณวุฒิปริญญาเอกหรือดำรงตำแหน่งทางวิชาการไม่ต่ำกว่ารองศาสตราจารย์ ในสาขาวิชานั้นหรือสาขาวิชาที่สัมพันธ์กัน และ	- การพิจารณากรณีอาจารย์เกษียณอายุงานหรือลาออกจากราชการ ดังนี้ 1) หลักสูตรสามารถจ้างอาจารย์ที่มีคุณสมบัติตามเกณฑ์มาตรฐานหลักสูตร ซึ่งเกษียณอายุงานหรือ

เกณฑ์การประเมิน	ตรี	โท	เอก	หมายเหตุ
		2. มีประสบการณ์ในการทำวิจัยที่ไม่ใช่ส่วนหนึ่งของการศึกษาเพื่อรับปริญญา	2. มีประสบการณ์ในการทำวิจัยที่ไม่ใช่ส่วนหนึ่งของการศึกษาเพื่อรับปริญญา	ลาออกจากราชการ กลับเข้ามาทำงานแบบเต็มเวลาหรือบางเวลาได้ โดยใช้ระบบการจ้างพนักงานมหาวิทยาลัย คือมีสัญญาจ้างที่ให้ค่าตอบแทนเป็นรายเดือนและมีการกำหนดภาระงานไว้อย่างชัดเจน อาจารย์ดังกล่าวสามารถปฏิบัติหน้าที่เป็นอาจารย์ประจำหลักสูตร อาจารย์ที่ปรึกษาวิทยานิพนธ์หลัก อาจารย์ที่ปรึกษาวิทยานิพนธ์ร่วม อาจารย์ผู้สอบวิทยานิพนธ์ และอาจารย์ผู้สอนได้ 2) “อาจารย์เกษียณอายุงาน” สามารถปฏิบัติหน้าที่อาจารย์ที่ปรึกษาวิทยานิพนธ์หลักได้ต่อไปจนนักศึกษาสำเร็จการศึกษา หากนักศึกษาได้รับอนุมัติโครงร่างวิทยานิพนธ์ก่อนการเกษียณอายุ

เกณฑ์การประเมิน	ตรี	โท	เอก	หมายเหตุ
6. คุณสมบัติของอาจารย์ที่ ปรึกษาวิทยานิพนธ์ร่วม (ถ้ามี)		1. เป็นอาจารย์ประจำหรือ ผู้ทรงคุณวุฒิภายนอกที่มีคุณวุฒิ ปริญญาเอกหรือดำรงตำแหน่งทาง วิชาการไม่ต่ำกว่ารองศาสตราจารย์ ในสาขาวิชานั้นหรือสาขาวิชาที่ สัมพันธ์กันและ 2. มีประสบการณ์ในการทำวิจัยที่ ไม่ใช่ส่วนหนึ่งของการศึกษาเพื่อรับ ปริญญา	1. เป็นอาจารย์ประจำหรือ ผู้ทรงคุณวุฒิภายนอกที่มีคุณวุฒิ ปริญญาเอกหรือดำรงตำแหน่งทาง วิชาการไม่ต่ำกว่ารองศาสตราจารย์ ในสาขาวิชานั้นหรือสาขาวิชาที่ สัมพันธ์กันและ 2. มีประสบการณ์ในการทำวิจัยที่ ไม่ใช่ส่วนหนึ่งของการศึกษาเพื่อรับ ปริญญา	แนวทางบริหารเกณฑ์มาตรฐาน หลักสูตรระดับอุดมศึกษา พ.ศ. 2548 ข้อ 7.6 ผู้เชี่ยวชาญเฉพาะ หมายถึง บุคลากรที่มีความรู้ความเชี่ยวชาญใน สาขาวิชาที่เปิดสอนเป็นอย่างดี ซึ่ง อาจเป็นบุคลากรที่ไม่อยู่ในสาย วิชาการ หรือเป็นผู้ทรงคุณวุฒิ ภายนอกสถาบัน โดยไม่ต้องพิจารณา ด้านคุณวุฒิและตำแหน่งทางวิชาการ ผู้เชี่ยวชาญเฉพาะที่จะเป็นอาจารย์ที่ ปรึกษาวิทยานิพนธ์หลัก ต้องเป็น บุคลากรประจำในสถาบันเท่านั้น ส่วนผู้เชี่ยวชาญเฉพาะที่จะเป็น อาจารย์ที่ปรึกษาวิทยานิพนธ์ร่วม อาจเป็นบุคลากรประจำในสถาบัน หรือผู้ทรงคุณวุฒิภายนอกสถาบันที่มี ความรู้ ความเชี่ยวชาญและ ประสบการณ์สูงในสาขาวิชานั้นๆ เป็นที่ยอมรับในระดับหน่วยงานหรือ ระดับกระทรวงหรือวงการศึกษาซีพีด้านนั้น

เกณฑ์การประเมิน	ตรี	โท	เอก	หมายเหตุ
				<p>เทียบได้ไม่ต่ำกว่าระดับ 9 ขึ้นไป ตามหลักเกณฑ์และวิธีการที่สำนักงานคณะกรรมการข้าราชการพลเรือน และหน่วยงานที่เกี่ยวข้องกำหนด</p> <p>ในกรณีหลักสูตรปริญญาเอกไม่มีอาจารย์ที่ปรึกษาวิทยานิพนธ์ร่วม อาจารย์ผู้สอบวิทยานิพนธ์ หรือ อาจารย์ผู้สอน ที่ได้รับคุณวุฒิปริญญาเอก หรือไม่เป็นผู้ดำรงตำแหน่งทางวิชาการตั้งแต่รองศาสตราจารย์ขึ้นไป ในสาขาวิชาที่เปิดสอน สถาบันอุดมศึกษาอาจแต่งตั้งผู้เชี่ยวชาญเฉพาะด้านแทนเป็นกรณีๆ ไป โดยความเห็นชอบของสภาสถาบันอุดมศึกษา และต้องแจ้งคณะกรรมการการอุดมศึกษาให้รับทราบการแต่งตั้งนั้นด้วย</p>

เกณฑ์การประเมิน	ตรี	โท	เอก	หมายเหตุ
7. คุณสมบัติของอาจารย์ ผู้สอนวิทยานิพนธ์		1. อาจารย์ประจำและผู้ทรงคุณวุฒิ ภายนอกสถาบัน ที่มีคุณวุฒิปริญญา เอกหรือเทียบเท่าหรือดำรงตำแหน่ง ทางวิชาการไม่ต่ำกว่ารอง ศาสตราจารย์ ในสาขาวิชานั้นหรือ สาขาวิชาที่สัมพันธ์กันและ  2. มีประสบการณ์ในการทำวิจัยที่ ไม่ใช่ส่วนหนึ่งของการศึกษาเพื่อรับ ปริญญา	1. อาจารย์ประจำและผู้ทรงคุณวุฒิ ภายนอกสถาบัน ที่มีคุณวุฒิปริญญา เอกหรือเทียบเท่าหรือดำรงตำแหน่ง ทางวิชาการไม่ต่ำกว่ารอง ศาสตราจารย์ ในสาขาวิชานั้นหรือ สาขาวิชาที่สัมพันธ์กันและ  2. มีประสบการณ์ในการทำวิจัยที่ ไม่ใช่ส่วนหนึ่งของการศึกษาเพื่อรับ ปริญญา	
8. การตีพิมพ์เผยแพร่ผลงาน ของผู้สำเร็จการศึกษา		(เฉพาะแผน ก เท่านั้น) ต้องเป็นรายงานสืบเนื่องฉบับเต็มใน การประชุมทางวิชาการ (proceedings) หรือวารสารหรือ สิ่งพิมพ์วิชาการซึ่งอยู่ในรูปแบบ เอกสารหรือ สื่ออิเล็กทรอนิกส์	วารสารหรือสิ่งพิมพ์วิชาการที่มี กรรมการภายนอกมาร่วมกลั่นกรอง (peer review) ซึ่งอยู่ในรูปแบบ เอกสาร หรือ สื่ออิเล็กทรอนิกส์	วิทยานิพนธ์ซึ่งเกี่ยวข้องกับ สิ่งประดิษฐ์ การจดทะเบียนสิทธิบัตร หรืออนุสิทธิบัตรสามารถทดแทนการ ตีพิมพ์ในวารสารหรือสิ่งพิมพ์ทาง วิชาการได้ โดยพิจารณาจากปีที่ ได้รับสิทธิบัตร หรืออนุสิทธิบัตร ไม่ใช่ ปีที่ขอจด



เกณฑ์การประเมิน	ตรี	โท	เอก	หมายเหตุ
<p>9. ภาระงานอาจารย์ที่ปรึกษา วิทยานิพนธ์และการค้นคว้า อิสระในระดับบัณฑิตศึกษา</p>		<p><b>วิทยานิพนธ์</b> อาจารย์ 1 คน ต่อ นักศึกษา 5 คน</p> <p><b>การค้นคว้าอิสระ</b> อาจารย์ 1 คน ต่อ นักศึกษา 15 คน</p> <p>หากเป็นที่ปรึกษาทั้ง 2 ประเภทให้ เทียบสัดส่วนนักศึกษาที่ทำ วิทยานิพนธ์ 1 คนเทียบเท่ากับ นักศึกษาที่ค้นคว้าอิสระ 3 คน</p>	<p><b>วิทยานิพนธ์</b> อาจารย์ 1 คน ต่อ นักศึกษา 5 คน</p>	<p>- ประกาศกระทรวงศึกษาธิการ เรื่อง เกณฑ์มาตรฐานหลักสูตรระดับ บัณฑิตศึกษา พ.ศ. 2548 ข้อ 10 กำหนดว่า อาจารย์ประจำ 1 คนให้ เป็นอาจารย์ที่ปรึกษาได้ไม่เกิน 5 คน หากหลักสูตรใดมีอาจารย์ประจำที่มี ศักยภาพพร้อมที่จะดูแลนักศึกษาได้ มากกว่า 5 คน ให้อยู่ในดุลยพินิจของ สถาบันอุดมศึกษานั้น แต่ทั้งนี้ต้องไม่ เกิน 10 คน เพื่อสนับสนุนนักวิจัยที่มี ศักยภาพสูงที่มีความพร้อมทางด้าน ทุนวิจัยและเครื่องมือวิจัย รวมทั้งผู้ที่ ดำเนินโครงการวิจัยขนาดใหญ่อย่าง ต่อเนื่อง ในการผลิตผลงาน</p>
<p>10. อาจารย์ที่ปรึกษา วิทยานิพนธ์และการค้นคว้า อิสระในระดับบัณฑิตศึกษา มีผลงานวิจัยอย่างต่อเนื่อง และสม่ำเสมอ</p>		<p>อย่างน้อย 1 เรื่องในรอบ 5 ปี โดยนับ รวมปีที่ประเมิน</p>	<p>อย่างน้อย 1 เรื่องในรอบ 5 ปี โดยนับ รวมปีที่ประเมิน</p>	

เกณฑ์การประเมิน	ตรี	โท	เอก	หมายเหตุ
11. การปรับปรุงหลักสูตรตามรอบระยะเวลาที่กำหนด	ต้องไม่เกิน 5 ปี (จะต้องปรับปรุงให้เสร็จและอนุมัติ/ให้ความเห็นชอบโดยสภามหาวิทยาลัย/สถาบัน เพื่อให้หลักสูตรใช้งานในปีที่ 6) <b>หมายเหตุ</b> สำหรับหลักสูตร 5 ปี ประกาศใช้ในปีที่ 7 หรือหลักสูตร 6 ปี ประกาศใช้ในปีที่ 8)	ต้องไม่เกิน 5 ปี (จะต้องปรับปรุงให้เสร็จและอนุมัติ/ให้ความเห็นชอบโดยสภามหาวิทยาลัย/สถาบัน เพื่อให้หลักสูตรใช้งานในปีที่ 6)	ต้องไม่เกิน 5 ปี (จะต้องปรับปรุงให้เสร็จและอนุมัติ/ให้ความเห็นชอบโดยสภามหาวิทยาลัย/สถาบัน เพื่อให้หลักสูตรใช้งานในปีที่ 6)	
12. การดำเนินงานให้เป็นไปตามตัวบ่งชี้ผลการดำเนินงานเพื่อการประกันคุณภาพหลักสูตรและการเรียนการสอนตามกรอบมาตรฐานคุณวุฒิระดับอุดมศึกษาแห่งชาติ	ตัวบ่งชี้ TQF ข้อ 1 - 5 ต้องดำเนินการทุกตัว	ตัวบ่งชี้ TQF ข้อ 1 - 5 ต้องดำเนินการทุกตัว	ตัวบ่งชี้ TQF ข้อ 1 - 5 ต้องดำเนินการทุกตัว	
<b>รวม</b>	เกณฑ์ 4 ข้อ	เกณฑ์ 12 ข้อ	เกณฑ์ 12 ข้อ	

เกณฑ์การประเมินดังกล่าวเป็นไปตามเกณฑ์มาตรฐานหลักสูตร พ.ศ.2548 และกรอบมาตรฐานคุณวุฒิระดับอุดมศึกษาแห่งชาติ พ.ศ.2552 หากมีการประกาศใช้เกณฑ์มาตรฐานต่างๆ ที่เกี่ยวข้องใหม่ เกณฑ์การประเมินตามตัวบ่งชี้จะต้องเป็นไปตามเกณฑ์มาตรฐานใหม่ฉบับที่ประกาศใช้ล่าสุด

ผลการประเมินตัวบ่งชี้ที่ 1.1 กำหนดไว้เป็น “ผ่าน” และ “ไม่ผ่าน” หากไม่ผ่านเกณฑ์ข้อใดข้อหนึ่ง ถือว่าหลักสูตรไม่ได้มาตรฐาน และผลเป็น “ไม่ผ่าน” (คะแนนเป็น ศูนย์)

หลักฐานเอกสารที่ต้องการนอกเหนือจากเอกสารประกอบแต่ละรายตัวบ่งชี้

1. เอกสารหลักสูตรฉบับที่ สกอ. ประทับตรารับทราบ
2. หนังสือนำที่ สกอ. แจ้งรับทราบหลักสูตร (ถ้ามี)
3. กรณีหลักสูตรยังไม่ได้แจ้งการรับทราบ ให้มีหนังสือนำส่ง สกอ. หรือหนังสือส่งคืนจาก สกอ. และรายงานการประชุมสภาที่อนุมัติ / ให้ความเห็นชอบหลักสูตร

## องค์ประกอบที่ 2 บัณฑิต

พันธกิจที่สำคัญที่สุดของสถาบันอุดมศึกษาคือ การผลิตบัณฑิต หรือการจัดกิจกรรมการเรียนการสอน ให้ผู้เรียนมีความรู้ในวิชาการและวิชาชีพ มีคุณลักษณะตามหลักสูตรที่กำหนด บัณฑิตระดับอุดมศึกษาจะต้องเป็นผู้มีความรู้ มีคุณธรรมจริยธรรม มีความสามารถในการเรียนรู้และพัฒนาตนเอง สามารถประยุกต์ใช้ความรู้เพื่อการดำรงชีวิตในสังคมได้อย่างมีความสุขทั้งทางร่างกายและจิตใจ มีความสำนึกและความรับผิดชอบในฐานะพลเมืองและพลโลก มีคุณลักษณะตามอัตลักษณ์ของสถาบันอุดมศึกษา

สำนักงานคณะกรรมการการอุดมศึกษาในฐานะที่เป็นหน่วยงานในการกำกับและส่งเสริมการดำเนินงานของสถาบันอุดมศึกษา ได้จัดทำมาตรฐานต่างๆ ที่เกี่ยวข้องกับการผลิตบัณฑิต เช่น เกณฑ์มาตรฐานหลักสูตร กรอบมาตรฐานคุณวุฒิระดับอุดมศึกษาแห่งชาติ เพื่อมุ่งเน้นเป้าหมายการจัดการศึกษาที่ผลการเรียนรู้ของนักศึกษา ซึ่งเป็นการประกันคุณภาพบัณฑิตที่ได้รับคุณวุฒิแต่ละคุณวุฒิและสื่อสารให้สังคม ชุมชน รวมทั้งหน่วยงานที่เกี่ยวข้องต่างๆ ได้เชื่อมั่นถึงคุณภาพของบัณฑิตที่ผลิตออกมาเป็นไปตามที่กำหนดไว้ในผลลัพธ์การเรียนรู้ในแต่ละหลักสูตร

คุณภาพบัณฑิตในแต่ละหลักสูตรจะสะท้อนไปที่คุณภาพบัณฑิตตามกรอบมาตรฐานคุณวุฒิระดับอุดมศึกษาแห่งชาติ โดยพิจารณาจากผลลัพธ์การเรียนรู้ การมีงานทำ และคุณภาพผลงานวิจัยของนักศึกษา และผู้สำเร็จการศึกษาระดับบัณฑิตศึกษาในปีการศึกษานั้นๆ คุณภาพบัณฑิตจะพิจารณาได้จากตัวบ่งชี้ดังต่อไปนี้

- |                  |                                                                                                                                                                                                                                                                                                                                                                |
|------------------|----------------------------------------------------------------------------------------------------------------------------------------------------------------------------------------------------------------------------------------------------------------------------------------------------------------------------------------------------------------|
| ตัวบ่งชี้ที่ 2.1 | คุณภาพบัณฑิตตามกรอบมาตรฐานคุณวุฒิระดับอุดมศึกษาแห่งชาติ                                                                                                                                                                                                                                                                                                        |
| ตัวบ่งชี้ที่ 2.2 | การได้งานทำหรือผลงานวิจัยของผู้สำเร็จการศึกษา <ul style="list-style-type: none"> <li>- ร้อยละของบัณฑิตปริญญาตรีที่ได้งานทำหรือประกอบอาชีพอิสระภายใน 1 ปี</li> <li>- ผลงานของนักศึกษาและผู้สำเร็จการศึกษาในระดับปริญญาโทที่ได้รับการตีพิมพ์หรือเผยแพร่</li> <li>- ผลงานของนักศึกษาและผู้สำเร็จการศึกษาในระดับปริญญาเอกที่ได้รับการตีพิมพ์หรือเผยแพร่</li> </ul> |

## ตัวบ่งชี้ที่ 2.1 คุณภาพบัณฑิตตามกรอบมาตรฐานคุณวุฒิระดับอุดมศึกษาแห่งชาติ

ชนิดของตัวบ่งชี้ ผลลัพธ์

### คำอธิบายตัวบ่งชี้

กรอบมาตรฐานคุณวุฒิระดับอุดมศึกษาแห่งชาติ (Thai Qualifications Framework for Higher Education: TQF) ได้มีการกำหนดคุณลักษณะบัณฑิตที่พึงประสงค์ตามที่หลักสูตรกำหนดไว้ใน มคอ.2 ซึ่งครอบคลุมผลการเรียนรู้อย่างน้อย 5 ด้านคือ 1) ด้านคุณธรรมจริยธรรม 2) ด้านความรู้ 3) ด้านทักษะทางปัญญา 4) ด้านทักษะความสัมพันธ์ระหว่างบุคคลและความรับผิดชอบและ 5) ด้านทักษะการวิเคราะห์เชิงตัวเลข การสื่อสาร และการใช้เทคโนโลยีสารสนเทศ ตัวบ่งชี้นี้จะเป็นการประเมินคุณภาพบัณฑิตในมุมมองของผู้ใช้บัณฑิต

### เกณฑ์การประเมิน

ใช้ค่าเฉลี่ยของคะแนนประเมินบัณฑิต (คะแนนเต็ม 5)

### สูตรการคำนวณ

คะแนนที่ได้ =

$$\frac{\text{ผลรวมของค่าคะแนนที่ได้จากการประเมินบัณฑิต}}{\text{จำนวนบัณฑิตที่ได้รับการประเมินทั้งหมด}}$$

### ข้อมูลประกอบ

จำนวนบัณฑิตที่รับการประเมินจากผู้ใช้บัณฑิตจะต้องไม่น้อยกว่าร้อยละ 20 ของจำนวนบัณฑิตที่สำเร็จการศึกษา

## ตัวบ่งชี้ที่ 2.2 (ปริญญาตรี) ร้อยละของบัณฑิตปริญญาตรีที่ได้งานทำหรือประกอบอาชีพอิสระภายใน 1 ปี

ชนิดของตัวบ่งชี้ ผลลัพธ์

### คำอธิบายตัวบ่งชี้

บัณฑิตปริญญาตรีที่สำเร็จศึกษาในหลักสูตรภาคปกติ ภาคพิเศษ และภาคนอกเวลาในสาขาต่างๆ ที่ได้งานทำหรือมีกิจการของตนเองที่มีรายได้ประจำภายในระยะเวลา 1 ปีนับจากวันที่สำเร็จการศึกษาเมื่อเทียบกับบัณฑิตที่สำเร็จการศึกษาในปีการศึกษานั้น การนับการมีงานทำนับกรณีการทำงานสุจริตทุกประเภทที่สามารถสร้างรายได้เข้ามาเป็นประจำเพื่อเลี้ยงชีพตนเองได้ การคำนวณร้อยละของผู้มีงานทำของผู้สำเร็จการศึกษาที่ลงทะเบียนเรียนในภาคพิเศษหรือภาคนอกเวลาให้คำนวณเฉพาะผู้ที่เปลี่ยนงานใหม่หลังสำเร็จการศึกษาเท่านั้น

### เกณฑ์การประเมิน

โดยการแปลงค่าร้อยละของบัณฑิตปริญญาตรีที่ได้งานทำหรือประกอบอาชีพอิสระภายใน 1 ปี เป็นคะแนนระหว่าง 0 – 5 กำหนดให้เป็นคะแนนเต็ม 5 = ร้อยละ 100

### สูตรการคำนวณ

1. คำนวณค่าร้อยละของบัณฑิตปริญญาตรีที่ได้งานทำหรือประกอบอาชีพอิสระภายใน 1 ปี ตามสูตร

$$\frac{\text{จำนวนบัณฑิตปริญญาตรีที่ได้งานทำหรือประกอบอาชีพอิสระภายใน 1 ปี}}{\text{จำนวนบัณฑิตที่ตอบแบบสำรวจทั้งหมด}} \times 100$$

การคำนวณค่าร้อยละนี้ไม่นำบัณฑิตที่ศึกษาต่อ เกณฑ์ทหาร อุปสมบท และบัณฑิตที่มีงานทำแล้วแต่ไม่ได้เปลี่ยนงานมาพิจารณา

2. แปลงค่าร้อยละที่คำนวณได้ในข้อ 1 เทียบกับคะแนนเต็ม 5

$$\text{คะแนนที่ได้} = \frac{\text{ค่าร้อยละของบัณฑิตปริญญาตรีที่ได้งานทำหรือประกอบอาชีพอิสระภายใน 1 ปี}}{100} \times 5$$

**หมายเหตุ :** จำนวนบัณฑิตที่ตอบแบบสำรวจจะต้องไม่น้อยกว่าร้อยละ 70 ของจำนวนบัณฑิตที่สำเร็จการศึกษา

## ตัวบ่งชี้ที่ 2.2 (ปริญญาโท) ผลงานของนักศึกษาและผู้สำเร็จการศึกษาในระดับปริญญาโทที่ได้รับการตีพิมพ์หรือเผยแพร่

ชนิดของตัวบ่งชี้ ผลลัพธ์

### คำอธิบายตัวบ่งชี้

การศึกษาในระดับปริญญาโทจะต้องมีการค้นคว้า คิดอย่างเป็นระบบ วิจัยเพื่อหาคำตอบที่มีความน่าเชื่อถือ ผู้สำเร็จการศึกษาจะต้องประมวลความรู้เพื่อจัดทำผลงานที่แสดงถึงความสามารถในการใช้ความรู้ อย่างเป็นระบบและสามารถนำเผยแพร่ให้เป็นประโยชน์ต่อสาธารณะ ตัวบ่งชี้นี้จะเป็นการประเมินคุณภาพของผลงานของผู้สำเร็จการศึกษาในระดับปริญญาโท

### เกณฑ์การประเมิน

โดยการแปลงค่าร้อยละของผลรวมถ่วงน้ำหนักของผลงานที่ตีพิมพ์เผยแพร่ต่อผู้สำเร็จการศึกษา เป็นคะแนนระหว่าง 0 – 5 กำหนดให้เป็นคะแนนเต็ม 5 = ร้อยละ 40 ขึ้นไป

### สูตรการคำนวณ

1. คำนวณค่าร้อยละของผลรวมถ่วงน้ำหนักของผลงานที่ตีพิมพ์เผยแพร่ต่อผู้สำเร็จการศึกษา ตามสูตร

$$\frac{\text{ผลรวมถ่วงน้ำหนักของผลงานที่ตีพิมพ์หรือเผยแพร่ของนักศึกษาและผู้สำเร็จการศึกษาระดับปริญญาโท}}{\text{จำนวนผู้สำเร็จการศึกษาระดับปริญญาโททั้งหมด}} \times 100$$

2. แปลงค่าร้อยละที่คำนวณได้ในข้อ 1 เทียบกับคะแนนเต็ม 5

$$\text{คะแนนที่ได้} = \frac{\text{ร้อยละของผลรวมถ่วงน้ำหนักของผลงานที่ตีพิมพ์หรือเผยแพร่ต่อผู้สำเร็จการศึกษา}}{40} \times 5$$

กำหนดระดับคุณภาพผลงานทางวิชาการ ดังนี้

ค่าน้ำหนัก	ระดับคุณภาพ
0.10	- บทความฉบับสมบูรณ์ที่ตีพิมพ์ในลักษณะใดลักษณะหนึ่ง
0.20	- บทความฉบับสมบูรณ์ที่ตีพิมพ์ในรายงานสืบเนื่องจากการประชุมวิชาการระดับชาติ
0.40	- บทความฉบับสมบูรณ์ที่ตีพิมพ์ในรายงานสืบเนื่องจากการประชุมวิชาการระดับนานาชาติ หรือในวารสารทางวิชาการระดับชาติที่ไม่อยู่ในฐานข้อมูล ตามประกาศ ก.พ.อ. หรือระเบียบคณะกรรมการการอุดมศึกษาว่าด้วย หลักเกณฑ์การพิจารณาวารสารทางวิชาการสำหรับการเผยแพร่ผลงานทางวิชาการ พ.ศ. 2556 แต่สถาบันนำเสนอสถาบันอนุมัติและจัดทำเป็นประกาศให้ทราบเป็นการทั่วไป และแจ้งให้ กพอ./กกอ.ทราบภายใน 30 วันนับแต่วันที่ออกประกาศ - ผลงานที่ได้รับการจดอนุสิทธิบัตร
0.60	- บทความที่ตีพิมพ์ในวารสารวิชาการที่ปรากฏในฐานข้อมูล TCI กลุ่มที่ 2
0.80	- บทความที่ตีพิมพ์ในวารสารวิชาการระดับนานาชาติที่ไม่อยู่ในฐานข้อมูล ตามประกาศ ก.พ.อ. หรือระเบียบคณะกรรมการการอุดมศึกษาว่าด้วย หลักเกณฑ์การพิจารณาวารสารทางวิชาการสำหรับการเผยแพร่ผลงานทางวิชาการ พ.ศ. 2556 แต่สถาบันนำเสนอสถาบันอนุมัติและจัดทำเป็นประกาศให้ทราบเป็นการทั่วไป และแจ้งให้ กพอ./กกอ.ทราบภายใน 30 วันนับแต่วันที่ออกประกาศ (ซึ่งไม่อยู่ใน Beall's list) หรือตีพิมพ์ในวารสารวิชาการที่ปรากฏในฐานข้อมูล TCI กลุ่มที่ 1
1.00	- บทความที่ตีพิมพ์ในวารสารวิชาการระดับนานาชาติที่ปรากฏในฐานข้อมูลระดับนานาชาติตามประกาศ ก.พ.อ. หรือระเบียบคณะกรรมการการอุดมศึกษา ว่าด้วย หลักเกณฑ์การพิจารณาวารสารทางวิชาการสำหรับการเผยแพร่ผลงานทางวิชาการ พ.ศ. 2556 - ผลงานที่ได้รับการจดสิทธิบัตร

การส่งบทความเพื่อพิจารณาคัดเลือกให้นำเสนอในการประชุมวิชาการต้องส่งเป็นฉบับสมบูรณ์ (Full Paper) และเมื่อได้รับการตอบรับและตีพิมพ์แล้ว การตีพิมพ์ต้องตีพิมพ์เป็นฉบับสมบูรณ์ซึ่งสามารถอยู่ในรูปแบบเอกสาร หรือสื่ออิเล็กทรอนิกส์ได้

กำหนดระดับคุณภาพงานสร้างสรรค์ ดังนี้

ค่าน้ำหนัก	ระดับคุณภาพ
0.20	งานสร้างสรรค์ที่มีการเผยแพร่สู่สาธารณะในลักษณะใดลักษณะหนึ่ง หรือผ่านสื่ออิเล็กทรอนิกส์ online
0.40	งานสร้างสรรค์ที่ได้รับการเผยแพร่ในระดับสถาบัน
0.60	งานสร้างสรรค์ที่ได้รับการเผยแพร่ในระดับชาติ
0.80	งานสร้างสรรค์ที่ได้รับการเผยแพร่ในระดับความร่วมมือระหว่างประเทศ
1.00	งานสร้างสรรค์ที่ได้รับการเผยแพร่ในระดับภูมิภาคอาเซียน/นานาชาติ

ผลงานสร้างสรรค์ทุกชิ้นต้องผ่านการพิจารณาจากคณะกรรมการที่มีองค์ประกอบไม่น้อยกว่า 3 คน โดยมีบุคคลภายนอกสถาบันร่วมพิจารณาด้วย



**หมายเหตุ**

1. ผลงานวิจัยที่มีชื่อนักศึกษาและอาจารย์ร่วมกันและนับในตัวบ่งชี้แล้ว สามารถนำไปนับในตัวบ่งชี้ผลงานทางวิชาการของอาจารย์
2. ผลงานของนักศึกษาและผู้สำเร็จการศึกษาให้นับผลงานทุกชิ้นที่มีการตีพิมพ์เผยแพร่ในปีการประเมิณนั้นๆ
3. ในกรณีที่ไม่มีผู้สำเร็จการศึกษาไม่พิจารณาตัวบ่งชี้

## ตัวบ่งชี้ที่ 2.2 (ปริญญาเอก) ผลงานของนักศึกษาและผู้สำเร็จการศึกษาในระดับปริญญาเอกที่ได้รับการตีพิมพ์หรือเผยแพร่

ชนิดของตัวบ่งชี้ ผลลัพธ์

### คำอธิบายตัวบ่งชี้

การศึกษาในระดับปริญญาเอกเป็นการศึกษาในระดับสูงจะต้องมีการค้นคว้า คิดอย่างเป็นระบบ วิจัย เพื่อหาประเด็นความรู้ใหม่ที่มีความน่าเชื่อถือ เป็นประโยชน์ ผู้สำเร็จการศึกษาจะต้องประมวลความรู้เพื่อจัดทำผลงานที่แสดงถึงความสามารถในการใช้ความรู้อย่างเป็นระบบและสามารถนำเผยแพร่ให้เป็นประโยชน์ต่อสาธารณะ ตัวบ่งชี้ี้จะเป็นการประเมินคุณภาพของผลงานของผู้สำเร็จการศึกษาในระดับปริญญาเอก

### เกณฑ์การประเมิน

โดยการแปลงค่าร้อยละของผลรวมถ่วงน้ำหนักของผลงานที่ตีพิมพ์เผยแพร่ต่อผู้สำเร็จการศึกษา เป็นคะแนนระหว่าง 0 – 5 กำหนดให้เป็นคะแนนเต็ม 5 = ร้อยละ 80 ขึ้นไป

### สูตรการคำนวณ

1. คำนวณค่าร้อยละของผลรวมถ่วงน้ำหนักของผลงานที่ตีพิมพ์เผยแพร่ต่อผู้สำเร็จการศึกษา ตามสูตร

$$\frac{\text{ผลรวมถ่วงน้ำหนักของผลงานที่ตีพิมพ์หรือเผยแพร่ของนักศึกษาและผู้สำเร็จการศึกษาระดับปริญญาเอก}}{\text{จำนวนผู้สำเร็จการศึกษาระดับปริญญาเอกทั้งหมด}} \times 100$$

2. แปลงค่าร้อยละที่คำนวณได้ในข้อ 1 เทียบกับคะแนนเต็ม 5

คะแนนที่ได้ = 
$$\frac{\text{ร้อยละของผลรวมถ่วงน้ำหนักของผลงานที่ตีพิมพ์หรือเผยแพร่ต่อผู้สำเร็จการศึกษา}}{80} \times 5$$

### กำหนดระดับคุณภาพผลงานทางวิชาการ ดังนี้

ค่าน้ำหนัก	ระดับคุณภาพ
0.20	- บทความฉบับสมบูรณ์ที่ตีพิมพ์ในรายงานสืบเนื่องจากการประชุมวิชาการระดับชาติ
0.40	- บทความฉบับสมบูรณ์ที่ตีพิมพ์ในรายงานสืบเนื่องจากการประชุมวิชาการระดับนานาชาติ หรือในวารสารทางวิชาการระดับชาติที่ไม่อยู่ในฐานข้อมูล ตามประกาศ ก.พ.อ. หรือระเบียบคณะกรรมการการอุดมศึกษาว่าด้วย หลักเกณฑ์การพิจารณาวารสารทางวิชาการสำหรับการเผยแพร่ผลงานทางวิชาการ พ.ศ.2556 แต่สถาบันนำเสนอสภาสถาบันอนุมัติและจัดทำเป็นประกาศให้ทราบเป็นการทั่วไป และแจ้งให้ กพอ./กกอ.ทราบภายใน 30 วัน นับแต่วันที่ออกประกาศ - ผลงานที่ได้รับการจดอนุสิทธิบัตร
0.60	- บทความที่ตีพิมพ์ในวารสารวิชาการที่ปรากฏในฐานข้อมูล TCI กลุ่มที่ 2
0.80	- บทความที่ตีพิมพ์ในวารสารวิชาการระดับนานาชาติที่ไม่อยู่ในฐานข้อมูล ตามประกาศ ก.พ.อ. หรือระเบียบคณะกรรมการการอุดมศึกษาว่าด้วย หลักเกณฑ์การพิจารณาวารสารทางวิชาการ สำหรับการเผยแพร่ผลงานทางวิชาการ พ.ศ.2556 แต่สถาบันนำเสนอสภาสถาบันอนุมัติและจัดทำเป็นประกาศให้ทราบเป็นการทั่วไป และแจ้งให้ กพอ./กกอ.ทราบภายใน 30 วันนับแต่วันที่ออกประกาศ (ซึ่งไม่อยู่ใน Beall's list) หรือตีพิมพ์ในวารสารวิชาการที่ปรากฏในฐานข้อมูล TCI กลุ่มที่ 1
1.00	- บทความที่ตีพิมพ์ในวารสารวิชาการระดับนานาชาติที่ปรากฏในฐานข้อมูลระดับนานาชาติ ตามประกาศ ก.พ.อ. หรือระเบียบคณะกรรมการการอุดมศึกษา ว่าด้วย หลักเกณฑ์การพิจารณาวารสารทางวิชาการสำหรับการเผยแพร่ผลงานทางวิชาการ พ.ศ.2556 - ผลงานที่ได้รับการจดสิทธิบัตร

การส่งบทความเพื่อพิจารณาคัดเลือกให้นำเสนอในการประชุมวิชาการต้องส่งเป็นฉบับสมบูรณ์ (Full Paper) และเมื่อได้รับการตอบรับและตีพิมพ์แล้ว การตีพิมพ์ต้องตีพิมพ์เป็นฉบับสมบูรณ์ซึ่งสามารถอยู่ในรูปแบบเอกสาร หรือสื่ออิเล็กทรอนิกส์ได้

### กำหนดระดับคุณภาพงานสร้างสรรค์ ดังนี้

ค่าน้ำหนัก	ระดับคุณภาพ
0.20	งานสร้างสรรค์ที่มีการเผยแพร่สู่สาธารณะในลักษณะใดลักษณะหนึ่ง หรือผ่านสื่ออิเล็กทรอนิกส์ online
0.40	งานสร้างสรรค์ที่ได้รับการเผยแพร่ในระดับสถาบัน
0.60	งานสร้างสรรค์ที่ได้รับการเผยแพร่ในระดับชาติ
0.80	งานสร้างสรรค์ที่ได้รับการเผยแพร่ในระดับความร่วมมือระหว่างประเทศ
1.00	งานสร้างสรรค์ที่ได้รับการเผยแพร่ในระดับภูมิภาคอาเซียน/นานาชาติ

ผลงานสร้างสรรค์ทุกชิ้นต้องผ่านการพิจารณาจากคณะกรรมการที่มีองค์ประกอบไม่น้อยกว่า 3 คน โดยมีบุคคลภายนอกสถาบันร่วมพิจารณาด้วย

**หมายเหตุ:**

1. ผลงานวิจัยที่มีชื่อนักศึกษาและอาจารย์ร่วมกันและนับในตัวบ่งชี้แล้ว สามารถนำไปนับในตัวบ่งชี้ผลงานทางวิชาการของอาจารย์
2. ผลงานของนักศึกษาและผู้สำเร็จการศึกษาให้นับผลงานทุกชิ้นที่มีการตีพิมพ์เผยแพร่ในปีการประเมินนั้นๆ
3. ในกรณีที่ไม่มีผู้สำเร็จการศึกษาไม่พิจารณาตัวบ่งชี้

### องค์ประกอบที่ 3 นักศึกษา

ความสำเร็จของการจัดการศึกษาขึ้นอยู่กับปัจจัยสำคัญปัจจัยหนึ่ง คือ นักศึกษา ระบบประกันคุณภาพนักศึกษา ต้องให้ความสำคัญกับการรับหรือคัดเลือกนักศึกษาเข้าศึกษาในหลักสูตร ซึ่งต้องเป็นระบบที่สามารถคัดเลือกนักศึกษาที่มีคุณสมบัติและความพร้อมในการเรียนในหลักสูตรจนสำเร็จการศึกษา และการส่งเสริมพัฒนานักศึกษาให้มีความพร้อมทางการเรียน และมีกิจกรรมการพัฒนาในรูปแบบต่าง ๆ เพื่อให้ศึกษามีความรู้ความสามารถตามหลักสูตร มีทักษะการเรียนรู้ในศตวรรษที่ 21 และสำหรับหลักสูตรระดับบัณฑิตศึกษามีทักษะการวิจัยที่สามารถสร้างองค์ความรู้ได้

ทักษะที่จำเป็นสำหรับการเรียนรู้ในศตวรรษที่ 21 ประกอบด้วย 4 กลุ่มหลัก ได้แก่ (1) กลุ่มวิชาหลัก (core subjects) (2) กลุ่มทักษะชีวิตและอาชีพ (life and career skills) (3) กลุ่มทักษะการเรียนรู้และนวัตกรรม (learning and innovation skills) และ (4) กลุ่มทักษะสารสนเทศ สื่อและเทคโนโลยี (information, media and technology skills)

ทักษะสำคัญที่คนส่วนใหญ่ให้ความสำคัญมาก คือ

1) กลุ่มทักษะการเรียนรู้และนวัตกรรม ได้แก่ (1) การคิดเชิงวิพากษ์และการแก้ปัญหา (critical thinking and problem solving) (2) นวัตกรรมและการสร้างสรรค์ (innovation and creativity) (3) การสื่อสารและความร่วมมือกัน (communication and collaboration)

2) กลุ่มทักษะสารสนเทศ สื่อ และเทคโนโลยี (information, media and technology skills) ประกอบด้วย การรู้สารสนเทศ (information literacy) การรู้สื่อ (media literacy) และ การรู้ ICT (ICT literacy)

3) กลุ่มทักษะชีวิตและอาชีพ (life and career skills) ประกอบด้วยความสามารถในการปรับตัวและยืดหยุ่น (adaptability and flexibility) ความคิดริเริ่มและการเรียนรู้ได้ด้วยตนเอง (initiative and self-direction) ปฏิสัมพันธ์ทางสังคมและข้ามวัฒนธรรม (social and cross-cultural interaction) ความรับผิดชอบและความสามารถผลิตผลงาน (accountability and productivity) ความเป็นผู้นำและรับผิดชอบต่อสังคม (leadership and social responsibility)

การประกันคุณภาพหลักสูตรในองค์ประกอบด้านนักศึกษา เริ่มดำเนินการตั้งแต่ระบบการรับนักศึกษา การส่งเสริมและพัฒนานักศึกษา และผลลัพธ์ที่เกิดขึ้นกับนักศึกษา ภายใต้การดำเนินการดังกล่าวให้พิจารณาจากตัวบ่งชี้ดังต่อไปนี้

ตัวบ่งชี้ที่ 3.1 การรับนักศึกษา

ตัวบ่งชี้ที่ 3.2 การส่งเสริมและพัฒนานักศึกษา

ตัวบ่งชี้ที่ 3.3 ผลที่เกิดกับนักศึกษา

### ตัวบ่งชี้ที่ 3.1

### การรับนักศึกษา

#### ชนิดของตัวบ่งชี้

กระบวนการ

#### คำอธิบายตัวบ่งชี้

คุณสมบัติของนักศึกษาที่รับเข้าศึกษาในหลักสูตรเป็นปัจจัยพื้นฐานของความสำเร็จ แต่หลักสูตรจะมีแนวคิดปรัชญาในการออกแบบหลักสูตร ซึ่งจำเป็นต้องมีการกำหนดคุณสมบัติของนักศึกษาที่สอดคล้องกับลักษณะธรรมชาติของหลักสูตร การกำหนดเกณฑ์ที่ใช้ในการคัดเลือกต้องมีความโปร่งใส ชัดเจน และสอดคล้องกับคุณสมบัติของนักศึกษาที่กำหนดในหลักสูตร มีเครื่องมือที่ใช้ในการคัดเลือก ข้อมูล หรือวิธีการคัดเลือกนักศึกษาให้นักศึกษาที่มีความพร้อมทางปัญญา สุขภาพกายและจิต ความมุ่งมั่นที่จะเรียน และมีเวลาเรียนเพียงพอ เพื่อให้สามารถสำเร็จการศึกษาได้ตามระยะเวลาที่หลักสูตรกำหนด

ในการรายงานการดำเนินงานตามตัวบ่งชี้นี้ ให้อธิบายกระบวนการหรือแสดงผลการดำเนินงานในประเด็นที่เกี่ยวข้องดังต่อไปนี้

- การรับนักศึกษา
- การเตรียมความพร้อมก่อนเข้าศึกษา

#### เกณฑ์การประเมิน

0	1	2	3	4	5
<ul style="list-style-type: none"> <li>● ไม่มีระบบ</li> <li>● ไม่มีกลไก</li> <li>● ไม่มีแนวคิดในการกำกับติดตามและปรับปรุง</li> <li>● ไม่มีข้อมูลหลักฐาน</li> </ul>	<ul style="list-style-type: none"> <li>● มีระบบ มีกลไก</li> <li>● ไม่มีการนำระบบกลไกไปสู่การปฏิบัติ/ดำเนินงาน</li> </ul>	<ul style="list-style-type: none"> <li>● มีระบบ มีกลไก</li> <li>● มีการนำระบบกลไกไปสู่การปฏิบัติ/ดำเนินงาน</li> <li>● มีการประเมินกระบวนการ</li> <li>● ไม่มีการปรับปรุง/พัฒนา/บูรณาการกระบวนการ</li> </ul>	<ul style="list-style-type: none"> <li>● มีระบบ มีกลไก</li> <li>● มีการนำระบบกลไกไปสู่การปฏิบัติ/ดำเนินงาน</li> <li>● มีการประเมินกระบวนการ</li> <li>● มีการปรับปรุง/พัฒนา/บูรณาการกระบวนการจากผลการประเมิน</li> </ul>	<ul style="list-style-type: none"> <li>● มีระบบ มีกลไก</li> <li>● มีการนำระบบกลไกไปสู่การปฏิบัติ/ดำเนินงาน</li> <li>● มีการประเมินกระบวนการ</li> <li>● มีการปรับปรุง/พัฒนา/บูรณาการกระบวนการจากผลการประเมิน</li> <li>● มีการเรียนรู้โดยดำเนินการตามวงจร PDCA มากกว่าหนึ่งรอบหรือมีการจัดการความรู้ในกระบวนการดำเนินงาน</li> </ul>	<ul style="list-style-type: none"> <li>● มีระบบ มีกลไก</li> <li>● มีการนำระบบกลไกไปสู่การปฏิบัติ/ดำเนินงาน</li> <li>● มีการประเมินกระบวนการ</li> <li>● มีการปรับปรุง/พัฒนา/บูรณาการกระบวนการจากผลการประเมิน</li> <li>● มีการเรียนรู้โดยดำเนินการตามวงจร PDCA มากกว่าหนึ่งรอบหรือมีการจัดการความรู้ในกระบวนการดำเนินงาน</li> <li>● มีแนวทางปฏิบัติที่ดีโดยมีการเทียบเคียงกับหลักสูตรเดียวกันในกลุ่มสถาบันเดียวกันที่เหมาะสม หรือได้รับรางวัลในระดับชาติหรือนานาชาติ</li> </ul>

## ตัวบ่งชี้ที่ 3.2

## การส่งเสริมและพัฒนานักศึกษา

## ชนิดของตัวบ่งชี้

กระบวนการ

## คำอธิบายตัวบ่งชี้

ในช่วงปีแรกของการศึกษา ต้องมีกลไกในการพัฒนาความรู้พื้นฐานหรือการเตรียมความพร้อมทางการเรียนแก่นักศึกษา เพื่อให้มีความสามารถในการเรียนรู้ระดับอุดมศึกษาได้อย่างมีความสุข อัตราการลาออกกลางคันน้อย ในระหว่างการศึกษา มีการจัดกิจกรรมการพัฒนาความรู้ความสามารถในรูปแบบต่าง ๆ ทั้งกิจกรรมในห้องเรียนและนอกห้องเรียน มีกิจกรรมเสริมสร้างความเป็นพลเมืองดีที่มีจิตสำนึกสาธารณะ มีการวางระบบการดูแลให้คำปรึกษาจากอาจารย์ที่ปรึกษาวิชาการ (ระดับปริญญาตรี โท เอก) ระบบการป้องกันหรือการบริหารจัดการความเสี่ยงของนักศึกษา เพื่อให้สามารถสำเร็จการศึกษาได้ตามระยะเวลาที่หลักสูตรกำหนด รวมทั้งการส่งเสริมการเผยแพร่ผลงานวิชาการของนักศึกษา การสร้างโอกาสการเรียนรู้ที่ส่งเสริมการพัฒนาศักยภาพนักศึกษาและทักษะการเรียนรู้ในศตวรรษที่ 21 ให้ได้มาตรฐานสากล

ในการรายงานการดำเนินงานตามตัวบ่งชี้นี้ ให้อธิบายกระบวนการหรือแสดงผลการดำเนินงานในประเด็นที่เกี่ยวข้องดังต่อไปนี้

- การควบคุมการดูแลการให้คำปรึกษาวิชาการและแนะแนวแก่นักศึกษาปริญญาตรี
- การควบคุมดูแลการให้คำปรึกษาวิทยานิพนธ์ แก่บัณฑิตศึกษา
- การพัฒนาศักยภาพนักศึกษาและการเสริมสร้างทักษะการเรียนรู้ในศตวรรษที่ 21

## เกณฑ์การประเมิน

0	1	2	3	4	5
<ul style="list-style-type: none"> <li>● ไม่มีระบบ</li> <li>● ไม่มีกลไก</li> <li>● ไม่มีแนวคิดในการกำกับติดตามและปรับปรุง</li> <li>● ไม่มีข้อมูลหลักฐาน</li> </ul>	<ul style="list-style-type: none"> <li>● มีระบบ มีกลไก</li> <li>● ไม่มีการนำระบบกลไกไปสู่การปฏิบัติ/ดำเนินงาน</li> </ul>	<ul style="list-style-type: none"> <li>● มีระบบ มีกลไก</li> <li>● มีการนำระบบกลไกไปสู่การปฏิบัติ/ดำเนินงาน</li> <li>● มีการประเมินกระบวนการ</li> <li>● ไม่มีการปรับปรุง/พัฒนา/บูรณาการกระบวนการ</li> </ul>	<ul style="list-style-type: none"> <li>● มีระบบ มีกลไก</li> <li>● มีการนำระบบกลไกไปสู่การปฏิบัติ/ดำเนินงาน</li> <li>● มีการประเมินกระบวนการ</li> <li>● มีการปรับปรุง/พัฒนา/บูรณาการกระบวนการจากผลการประเมิน</li> </ul>	<ul style="list-style-type: none"> <li>● มีระบบ มีกลไก</li> <li>● มีการนำระบบกลไกไปสู่การปฏิบัติ/ดำเนินงาน</li> <li>● มีการประเมินกระบวนการ</li> <li>● มีการปรับปรุง/พัฒนา/บูรณาการกระบวนการจากผลการประเมิน</li> <li>● มีการเรียนรู้โดยดำเนินการตามวงจร PDCA มากกว่าหนึ่งรอบหรือมีการจัดการความรู้ในกระบวนการดำเนินงาน</li> </ul>	<ul style="list-style-type: none"> <li>● มีระบบ มีกลไก</li> <li>● มีการนำระบบกลไกไปสู่การปฏิบัติ/ดำเนินงาน</li> <li>● มีการประเมินกระบวนการ</li> <li>● มีการปรับปรุง/พัฒนา/บูรณาการกระบวนการจากผลการประเมิน</li> <li>● มีการเรียนรู้โดยดำเนินการตามวงจร PDCA มากกว่าหนึ่งรอบหรือมีการจัดการความรู้ในกระบวนการดำเนินงาน</li> <li>● มีแนวทางปฏิบัติที่ดีโดยมีการเทียบเคียงกับหลักสูตรเดียวกันในกลุ่มสถาบันเดียวกันที่เหมาะสมหรือได้รับรางวัลในระดับชาติหรือนานาชาติ</li> </ul>

## ตัวบ่งชี้ที่ 3.3

## ผลที่เกิดกับนักศึกษา

## ชนิดของตัวบ่งชี้

ผลลัพธ์

## คำอธิบายตัวบ่งชี้

ผลการประกันคุณภาพควรทำให้นักศึกษามีความพร้อมทางการเรียน มีอัตราการคงอยู่ของนักศึกษาในหลักสูตรสูง อัตราการสำเร็จการศึกษาตามหลักสูตรสูง นักศึกษามีความพึงพอใจต่อหลักสูตร และผลการจัดการข้อร้องเรียนของนักศึกษา

ในการรายงานการดำเนินงานตามตัวบ่งชี้นี้ ให้อธิบายกระบวนการหรือแสดงผลการดำเนินงานในประเด็นที่เกี่ยวข้องดังต่อไปนี้

- การคงอยู่
- การสำเร็จการศึกษา
- ความพึงพอใจและผลการจัดการข้อร้องเรียนของนักศึกษา

## เกณฑ์การประเมิน

0	1	2	3	4	5
<ul style="list-style-type: none"> <li>● ไม่มีการรายงานผลการดำเนินงาน</li> </ul>	<ul style="list-style-type: none"> <li>● มีการรายงานผลการดำเนินงานในบางเรื่อง</li> </ul>	<ul style="list-style-type: none"> <li>● มีการรายงานผลการดำเนินงานครบทุกเรื่องตามคำอธิบายในตัวบ่งชี้</li> </ul>	<ul style="list-style-type: none"> <li>● มีการรายงานผลการดำเนินงานครบทุกเรื่องตามคำอธิบายในตัวบ่งชี้</li> <li>● มีแนวโน้มผลการดำเนินงานที่ดีขึ้นในบางเรื่อง</li> </ul>	<ul style="list-style-type: none"> <li>● มีการรายงานผลการดำเนินงานครบทุกเรื่องตามคำอธิบายในตัวบ่งชี้</li> <li>● มีแนวโน้มผลการดำเนินงานที่ดีขึ้นในทุกเรื่อง</li> </ul>	<ul style="list-style-type: none"> <li>● มีการรายงานผลการดำเนินงานครบทุกเรื่องตามคำอธิบายในตัวบ่งชี้</li> <li>● มีแนวโน้มผลการดำเนินงานที่ดีขึ้นในทุกเรื่อง</li> <li>● มีผลการดำเนินงานที่เป็นเลิศ/โดดเด่น โดยเทียบเคียงกับหลักสูตรนั้นในสถาบันกลุ่มเดียวกัน ที่เหมาะสมหรือได้รับรางวัลระดับชาติหรือนานาชาติ</li> </ul>



## องค์ประกอบที่ 4 อาจารย์

อาจารย์เป็นปัจจัยป้อนที่สำคัญของการผลิตบัณฑิต ผู้เกี่ยวข้องต้องมีการออกแบบระบบประกัน การบริหารและพัฒนาอาจารย์ เพื่อให้ได้อาจารย์ที่มีคุณภาพเหมาะสม มีคุณสมบัติสอดคล้องกับสภาพบริบท ปรักษา วิทยาลัยศึนของสถาบัน และของหลักสูตร และมีการส่งเสริมให้อาจารย์มีความรักในองค์กรและการปฏิบัติงาน ตามวิชาชีพ ผู้บริหารต้องมีการกำหนดนโยบาย แผนระยะยาว และกิจกรรมการดำเนินงาน ตลอดจนการกำกับดูแล และการพัฒนาคุณภาพอาจารย์ การวางระบบประกันคุณภาพอาจารย์ เป็นการดำเนินงานเพื่อให้ได้อาจารย์ที่มี คุณสมบัติทั้งเชิงปริมาณและเชิงคุณภาพที่เป็นไปตามเกณฑ์มาตรฐานหลักสูตรที่กำหนดโดยสำนักงานคณะกรรมการ การอุดมศึกษา และมีพัฒนาการเพิ่มยิ่งขึ้นด้วยการวางแผนและการลงทุนงบประมาณและทรัพยากรเพื่อให้อัตรา กำลังอาจารย์มีจำนวนเหมาะสมกับจำนวนนักศึกษาที่รับเข้าในหลักสูตร มีจำนวนอาจารย์ที่มีความรู้ ความเชี่ยวชาญ ทางสาขาวิชาของหลักสูตร และมีประสบการณ์ที่เหมาะสมกับการผลิตบัณฑิต อันสะท้อนจากวุฒิการศึกษา ตำแหน่งทางวิชาการ และความก้าวหน้าในการผลิตผลงานทางวิชาการอย่างต่อเนื่อง

องค์ประกอบด้านอาจารย์ เริ่มดำเนินการตั้งแต่การบริหารและพัฒนาอาจารย์ คุณภาพอาจารย์ และผลลัพธ์ที่เกิดกับอาจารย์ ให้พิจารณาจากตัวบ่งชี้ดังต่อไปนี้

ตัวบ่งชี้ที่ 4.1 การบริหารและพัฒนาอาจารย์

ตัวบ่งชี้ที่ 4.2 คุณภาพอาจารย์

ตัวบ่งชี้ที่ 4.3 ผลที่เกิดกับอาจารย์

## ตัวบ่งชี้ที่ 4.1

## การบริหารและพัฒนาอาจารย์

## ชนิดของตัวบ่งชี้

กระบวนการ

## คำอธิบายตัวบ่งชี้

การบริหารและพัฒนาอาจารย์ เริ่มต้นตั้งแต่ระบบการรับอาจารย์ใหม่ ต้องกำหนดเกณฑ์คุณสมบัติอาจารย์ที่สอดคล้องกับสภาพบริบท ปรัชญา วิสัยทัศน์ของสถาบัน และของหลักสูตร มีกลไกการคัดเลือกอาจารย์ที่เหมาะสม โปร่งใส นอกจากนี้ต้องมีระบบการบริหารอาจารย์ โดยการกำหนดนโยบาย แผนระยะยาว เพื่อให้ได้อาจารย์ที่มีคุณสมบัติทั้งเชิงปริมาณและเชิงคุณภาพที่เป็นไปตามเกณฑ์มาตรฐานหลักสูตรที่กำหนด โดยสำนักงานคณะกรรมการการอุดมศึกษา และระบบการส่งเสริมและพัฒนาอาจารย์ มีการวางแผนและการลงทุนงบประมาณและทรัพยากรและกิจกรรมการดำเนินงาน ตลอดจนการกำกับดูแล และการพัฒนาคุณภาพอาจารย์

ในการรายงานการดำเนินงานตามตัวบ่งชี้นี้ ให้อธิบายกระบวนการหรือแสดงผลการดำเนินงานในประเด็นที่เกี่ยวข้องดังต่อไปนี้

- ระบบการรับและแต่งตั้งอาจารย์ประจำหลักสูตร
- ระบบการบริหารอาจารย์
- ระบบการส่งเสริมและพัฒนาอาจารย์

## เกณฑ์การประเมิน

0	1	2	3	4	5
<ul style="list-style-type: none"> <li>● ไม่มีระบบ</li> <li>● ไม่มีกลไก</li> <li>● ไม่มีแนวคิดในการกำกับติดตามและปรับปรุง</li> <li>● ไม่มีข้อมูลหลักฐาน</li> </ul>	<ul style="list-style-type: none"> <li>● มีระบบ มีกลไก</li> <li>● ไม่มีการนำระบบกลไกไปสู่การปฏิบัติ/ดำเนินงาน</li> </ul>	<ul style="list-style-type: none"> <li>● มีระบบ มีกลไก</li> <li>● มีการนำระบบกลไกไปสู่การปฏิบัติ/ดำเนินงาน</li> <li>● มีการประเมินกระบวนการ</li> <li>● ไม่มีการปรับปรุง/พัฒนา/บูรณาการกระบวนการ</li> </ul>	<ul style="list-style-type: none"> <li>● มีระบบ มีกลไก</li> <li>● มีการนำระบบกลไกไปสู่การปฏิบัติ/ดำเนินงาน</li> <li>● มีการประเมินกระบวนการ</li> <li>● มีการปรับปรุง/พัฒนา/บูรณาการกระบวนการประเมินจากผลการประเมิน</li> </ul>	<ul style="list-style-type: none"> <li>● มีระบบ มีกลไก</li> <li>● มีการนำระบบกลไกไปสู่การปฏิบัติ/ดำเนินงาน</li> <li>● มีการประเมินกระบวนการ</li> <li>● มีการปรับปรุง/พัฒนา/บูรณาการกระบวนการจากการผลการประเมิน</li> <li>● มีการเรียนรู้โดยดำเนินการตามวงจร PDCA มากกว่าหนึ่งรอบหรือมีการจัดการความรู้ในกระบวนการดำเนินงาน</li> </ul>	<ul style="list-style-type: none"> <li>● มีระบบ มีกลไก</li> <li>● มีการนำระบบกลไกไปสู่การปฏิบัติ/ดำเนินงาน</li> <li>● มีการประเมินกระบวนการ</li> <li>● มีการปรับปรุง/พัฒนา/บูรณาการกระบวนการจากการผลการประเมิน</li> <li>● มีการเรียนรู้โดยดำเนินการตามวงจร PDCA มากกว่าหนึ่งรอบหรือมีการจัดการความรู้ในกระบวนการดำเนินงาน</li> <li>● มีแนวทางปฏิบัติที่ดี โดยมีการเทียบเคียงกับหลักสูตรเดียวกันในกลุ่มสถาบันเดียวกันที่เหมาะสม หรือได้รับรางวัลในระดับชาติหรือนานาชาติ</li> </ul>

## ตัวบ่งชี้ที่ 4.2

### คุณภาพอาจารย์

#### ชนิดของตัวบ่งชี้

ปัจจัยนำเข้า

#### คำอธิบายตัวบ่งชี้

การส่งเสริมและพัฒนาอาจารย์ต้องทำให้อาจารย์ในหลักสูตรมีคุณสมบัติที่เหมาะสมและเพียงพอ โดยทำให้อาจารย์มีความรู้ ความเชี่ยวชาญทางสาขาวิชาที่เปิดให้บริการ และมีประสบการณ์ที่เหมาะสมกับการผลิตบัณฑิต อันสะท้อนจากวุฒิการศึกษา ตำแหน่งทางวิชาการ และความก้าวหน้าในการผลิตผลงานทางวิชาการอย่างต่อเนื่อง

ประเด็นในการพิจารณาตัวบ่งชี้นี้จะประกอบด้วย

- ร้อยละของอาจารย์ประจำหลักสูตรที่มีคุณวุฒิปริญญาเอก
- ร้อยละของอาจารย์ประจำหลักสูตรที่ดำรงตำแหน่งทางวิชาการ
- ผลงานทางวิชาการของอาจารย์ประจำหลักสูตร
- จำนวนบทความของอาจารย์ประจำหลักสูตรปริญญาเอกที่ได้รับการอ้างอิงในฐานข้อมูล TCI และ Scopus ต่อจำนวนอาจารย์ประจำหลักสูตร

#### ร้อยละของอาจารย์ประจำหลักสูตรที่มีคุณวุฒิปริญญาเอก

การศึกษาระดับอุดมศึกษาถือเป็นการศึกษาระดับสูงสุดที่ต้องการบุคลากรที่มีความรู้ความสามารถ และความลุ่มลึกทางวิชาการ เพื่อปฏิบัติพันธกิจสำคัญของสถาบันในการผลิตบัณฑิต ศึกษาวิจัยเพื่อการติดตามความก้าวหน้าทางวิชาการและการพัฒนาองค์ความรู้ ดังนั้นหลักสูตรจึงควรมีอาจารย์ที่มีคุณวุฒิทางการศึกษาระดับปริญญาเอกที่ตรงหรือสัมพันธ์กับหลักสูตรที่เปิดสอนในสัดส่วนที่เหมาะสมกับพันธกิจหรือจุดเน้นของหลักสูตรนั้นๆ

#### เกณฑ์การประเมิน

โดยการแปลงค่าร้อยละของอาจารย์ประจำหลักสูตรที่มีคุณวุฒิปริญญาเอกเป็นคะแนนระหว่าง 0 – 5

##### หลักสูตรระดับปริญญาตรี

ค่าร้อยละของอาจารย์ประจำหลักสูตรที่มีคุณวุฒิปริญญาเอกที่กำหนดให้เป็นคะแนนเต็ม 5 = ร้อยละ 20 ขึ้นไป

##### หลักสูตรระดับปริญญาโท

ค่าร้อยละของอาจารย์ประจำหลักสูตรที่มีคุณวุฒิปริญญาเอกที่กำหนดให้เป็นคะแนนเต็ม 5 = ร้อยละ 60 ขึ้นไป

##### หลักสูตรระดับปริญญาเอก

ค่าร้อยละของอาจารย์ประจำหลักสูตรที่มีคุณวุฒิปริญญาเอกที่กำหนดให้เป็นคะแนนเต็ม 5 = ร้อยละ 100

## สูตรการคำนวณ

1. คำนวณค่าร้อยละของอาจารย์ประจำหลักสูตรที่มีคุณวุฒิปริญญาเอก ตามสูตร

$$\frac{\text{จำนวนอาจารย์ประจำหลักสูตรที่มีคุณวุฒิปริญญาเอก}}{\text{จำนวนอาจารย์ประจำหลักสูตรทั้งหมด}} \times 100$$

2. แปลงค่าร้อยละที่คำนวณได้ในข้อ 1 เทียบกับคะแนนเต็ม 5

$$\text{คะแนนที่ได้} = \frac{\text{ร้อยละของอาจารย์ประจำหลักสูตรที่มีคุณวุฒิปริญญาเอก}}{\text{ร้อยละของอาจารย์ประจำหลักสูตรที่มีคุณวุฒิปริญญาเอกที่กำหนดให้เป็นคะแนนเต็ม 5}} \times 5$$

## หมายเหตุ

**คุณวุฒิปริญญาเอก** พิจารณาจากระดับคุณวุฒิที่ได้รับหรือเทียบเท่าตามหลักเกณฑ์การพิจารณาคุณวุฒิของกระทรวงศึกษาธิการ กรณีที่มีการปรับวุฒิการศึกษาให้มีหลักฐานการสำเร็จการศึกษาภายในรอบปีการศึกษานั้น ทั้งนี้อาจใช้คุณวุฒิอื่นเทียบเท่าคุณวุฒิปริญญาเอกได้สำหรับกรณีที่บางสาขาวิชาซึ่งมีคุณวุฒิอื่นที่เหมาะสมกว่า ทั้งนี้ต้องได้รับความเห็นชอบจากคณะกรรมการการอุดมศึกษา

## ร้อยละของอาจารย์ประจำหลักสูตรที่ดำรงตำแหน่งทางวิชาการ

สถาบันอุดมศึกษาถือเป็นขุมปัญญาของประเทศ และมีความรับผิดชอบที่จะต้องส่งเสริมให้อาจารย์ในสถาบันทำการศึกษาวิจัยเพื่อแสวงหาและพัฒนาองค์ความรู้ในศาสตร์สาขาวิชาต่างๆ อย่างต่อเนื่องเพื่อนำไปใช้ในการเรียนการสอน รวมทั้งการแก้ไขปัญหาและพัฒนาประเทศ การดำรงตำแหน่งทางวิชาการเป็นสิ่งสะท้อนการปฏิบัติงานดังกล่าวของอาจารย์ตามพันธกิจของหลักสูตร

## เกณฑ์การประเมิน

โดยการแปลงค่าร้อยละของอาจารย์ประจำหลักสูตรที่ดำรงตำแหน่งทางวิชาการเป็นคะแนนระหว่าง 0 – 5

### หลักสูตรระดับปริญญาตรี

ค่าร้อยละของอาจารย์ประจำหลักสูตรที่ดำรงตำแหน่งผู้ช่วยศาสตราจารย์ รองศาสตราจารย์ และศาสตราจารย์รวมกันที่กำหนดให้เป็นคะแนนเต็ม 5 = ร้อยละ 60 ขึ้นไป

### หลักสูตรระดับปริญญาโท

ค่าร้อยละของอาจารย์ประจำหลักสูตรที่ดำรงตำแหน่งผู้ช่วยศาสตราจารย์ รองศาสตราจารย์ และศาสตราจารย์รวมกันที่กำหนดให้เป็นคะแนนเต็ม 5 = ร้อยละ 80 ขึ้นไป

### หลักสูตรระดับปริญญาเอก

ค่าร้อยละของอาจารย์ประจำหลักสูตรที่ดำรงตำแหน่งผู้ช่วยศาสตราจารย์ รองศาสตราจารย์ และศาสตราจารย์รวมกันที่กำหนดให้เป็นคะแนนเต็ม 5 = ร้อยละ 100

### สูตรการคำนวณ

1. คำนวณค่าร้อยละของอาจารย์ประจำหลักสูตรที่ดำรงตำแหน่งทางวิชาการ ตามสูตร

$$\frac{\text{จำนวนอาจารย์ประจำหลักสูตรที่ดำรงตำแหน่งทางวิชาการ}}{\text{จำนวนอาจารย์ประจำหลักสูตรทั้งหมด}} \times 100$$

2. แปลงค่าร้อยละที่คำนวณได้ในข้อ 1 เทียบกับคะแนนเต็ม 5

$$\text{คะแนนที่ได้} = \frac{\text{ร้อยละของอาจารย์ประจำหลักสูตรที่ดำรงตำแหน่งทางวิชาการ}}{\text{ร้อยละของอาจารย์ประจำหลักสูตรที่ดำรงตำแหน่งทางวิชาการที่กำหนดให้เป็นคะแนนเต็ม}} \times 5$$

### ผลงานทางวิชาการของอาจารย์ประจำหลักสูตร

ผลงานทางวิชาการเป็นข้อมูลที่สำคัญในการแสดงให้เห็นว่าอาจารย์ประจำได้สร้างสรรค์ขึ้นเพื่อแสดงให้เห็นถึงความก้าวหน้าทางวิชาการและการพัฒนาองค์ความรู้อย่างต่อเนื่อง เป็นผลงานที่มีคุณค่า สมควรส่งเสริมให้มีการเผยแพร่และนำไปใช้ประโยชน์ทั้งเชิงวิชาการและการแข่งขันของประเทศ ผลงานทางวิชาการอยู่ในรูปของบทความวิจัยหรือบทความวิชาการที่ตีพิมพ์ในรายงานสืบเนื่องจากการประชุมวิชาการระดับชาติ หรือระดับนานาชาติ ตีพิมพ์ในวารสารวิชาการระดับชาติหรือระดับนานาชาติ ผลงานได้รับการจดอนุสิทธิบัตรหรือสิทธิบัตร หรือเป็นผลงานวิชาการรับใช้สังคมที่ผ่านการประเมินตำแหน่งทางวิชาการแล้ว ผลงานวิจัยที่หน่วยงานหรือองค์การระดับชาติว่าจ้างให้ดำเนินการ ตำราหรือหนังสือที่ใช้ในการขอผลงานทางวิชาการและผ่านการพิจารณาตามเกณฑ์การขอตำแหน่งทางวิชาการแล้ว รวมทั้งงานสร้างสรรค์ต่างๆ โดยมีวิธีการคิดดังนี้

### เกณฑ์การประเมิน

#### หลักสูตรระดับปริญญาตรี

ค่าร้อยละของผลรวมถ่วงน้ำหนักของผลงานทางวิชาการของอาจารย์ประจำหลักสูตรที่กำหนดให้เป็นคะแนนเต็ม 5 = ร้อยละ 20 ขึ้นไป

#### หลักสูตรระดับปริญญาโท

ค่าร้อยละของผลรวมถ่วงน้ำหนักของผลงานทางวิชาการของอาจารย์ประจำหลักสูตรที่กำหนดให้เป็นคะแนนเต็ม 5 = ร้อยละ 40 ขึ้นไป

### หลักสูตรระดับปริญญาเอก

ค่าร้อยละของผลรวมถ่วงน้ำหนักของผลงานทางวิชาการของอาจารย์ประจำหลักสูตรที่กำหนดให้เป็นคะแนนเต็ม 5 = ร้อยละ 60 ขึ้นไป

### สูตรการคำนวณ

1. คำนวณค่าร้อยละของผลรวมถ่วงน้ำหนักของผลงานทางวิชาการของอาจารย์ประจำหลักสูตร ตามสูตร

$$\frac{\text{ผลรวมถ่วงน้ำหนักของผลงานทางวิชาการของอาจารย์ประจำหลักสูตร}}{\text{จำนวนอาจารย์ประจำหลักสูตรทั้งหมด}} \times 100$$

2. แปลงค่าร้อยละที่คำนวณได้ในข้อ 1 เทียบกับคะแนนเต็ม 5

$$\text{คะแนนที่ได้} = \frac{\text{ร้อยละของผลรวมถ่วงน้ำหนักของผลงานทางวิชาการของอาจารย์ประจำหลักสูตร}}{\text{ร้อยละของผลรวมถ่วงน้ำหนักของผลงานทางวิชาการของอาจารย์ประจำหลักสูตรที่กำหนดให้เป็นคะแนนเต็ม 5}} \times 5$$

## กำหนดระดับคุณภาพผลงานทางวิชาการ ดังนี้

ค่าน้ำหนัก	ระดับคุณภาพ
0.20	- บทความวิจัยหรือบทความวิชาการฉบับสมบูรณ์ที่ตีพิมพ์ในรายงานสืบเนื่องจากการประชุมวิชาการระดับชาติ
0.40	- บทความวิจัยหรือบทความวิชาการฉบับสมบูรณ์ที่ตีพิมพ์ในรายงานสืบเนื่องจากการประชุมวิชาการระดับนานาชาติ หรือในวารสารทางวิชาการระดับชาติที่ไม่อยู่ในฐานข้อมูล ตามประกาศ ก.พ.อ. หรือระเบียบคณะกรรมการการอุดมศึกษาว่าด้วย หลักเกณฑ์การพิจารณาวารสารทางวิชาการสำหรับการเผยแพร่ผลงานทางวิชาการ พ.ศ.2556 แต่สถาบันนำเสนอสถานบันอนุมัติและจัดทำเป็นประกาศให้ทราบเป็นการทั่วไป และแจ้งให้ กพอ./กกอ. ทราบภายใน 30 วันนับแต่วันที่ออกประกาศ - ผลงานที่ได้รับการจดอนุสิทธิบัตร
0.60	- บทความวิจัยหรือบทความวิชาการที่ตีพิมพ์ในวารสารวิชาการที่ปรากฏในฐานข้อมูล TCI กลุ่มที่ 2
0.80	- บทความวิจัยหรือบทความวิชาการที่ตีพิมพ์ในวารสารวิชาการระดับนานาชาติที่ไม่อยู่ในฐานข้อมูล ตามประกาศ ก.พ.อ. หรือระเบียบคณะกรรมการการอุดมศึกษาว่าด้วย หลักเกณฑ์การพิจารณาวารสารทางวิชาการสำหรับการเผยแพร่ผลงานทางวิชาการ พ.ศ.2556 แต่สถาบันนำเสนอสถานบันอนุมัติและจัดทำเป็นประกาศให้ทราบเป็นการทั่วไป และแจ้งให้ กพอ./กกอ.ทราบภายใน 30 วันนับแต่วันที่ออกประกาศ (ซึ่งไม่อยู่ใน Beall's list) หรือตีพิมพ์ในวารสารวิชาการที่ปรากฏในฐานข้อมูล TCI กลุ่มที่ 1
1.00	- บทความวิจัยหรือบทความวิชาการที่ตีพิมพ์ในวารสารวิชาการระดับนานาชาติที่ปรากฏในฐานข้อมูลระดับนานาชาติตามประกาศ ก.พ.อ. หรือระเบียบคณะกรรมการการอุดมศึกษาว่าด้วย หลักเกณฑ์การพิจารณาวารสารทางวิชาการสำหรับการเผยแพร่ผลงานทางวิชาการ พ.ศ.2556 - ผลงานได้รับการจดสิทธิบัตร - ผลงานวิชาการรับใช้สังคมที่ได้รับการประเมินผ่านเกณฑ์การขอตำแหน่งทางวิชาการแล้ว - ผลงานวิจัยที่หน่วยงานหรือองค์กรระดับชาติว่าจ้างให้ดำเนินการ - ผลงานค้นพบพันธุ์พืช พันธุ์สัตว์ ที่ค้นพบใหม่และได้รับการจดทะเบียน - ตำราหรือหนังสือที่ได้รับการประเมินผ่านเกณฑ์การขอตำแหน่งทางวิชาการแล้ว - ตำราหรือหนังสือที่ผ่านการพิจารณาตามหลักเกณฑ์การประเมินตำแหน่งทางวิชาการ แต่ไม่ได้นำมาขอรับการประเมินตำแหน่งทางวิชาการ

การส่งบทความเพื่อพิจารณาคัดเลือกให้นำเสนอในการประชุมวิชาการต้องส่งเป็นฉบับสมบูรณ์ (Full Paper) และเมื่อได้รับการตอบรับและตีพิมพ์แล้ว การตีพิมพ์ต้องตีพิมพ์เป็นฉบับสมบูรณ์ซึ่งสามารถอยู่ในรูปแบบเอกสาร หรือสื่ออิเล็กทรอนิกส์ได้

### กำหนดระดับคุณภาพงานสร้างสรรค์ ดังนี้

ค่าน้ำหนัก	ระดับคุณภาพ
0.20	งานสร้างสรรค์ที่มีการเผยแพร่สู่สาธารณะในลักษณะใดลักษณะหนึ่ง หรือผ่านสื่ออิเล็กทรอนิกส์ online
0.40	งานสร้างสรรค์ที่ได้รับการเผยแพร่ในระดับสถาบัน
0.60	งานสร้างสรรค์ที่ได้รับการเผยแพร่ในระดับชาติ
0.80	งานสร้างสรรค์ที่ได้รับการเผยแพร่ในระดับความร่วมมือระหว่างประเทศ
1.00	งานสร้างสรรค์ที่ได้รับการเผยแพร่ในระดับภูมิภาคอาเซียน/นานาชาติ

ผลงานสร้างสรรค์ทุกชิ้นต้องผ่านการพิจารณาจากคณะกรรมการที่มีองค์ประกอบไม่น้อยกว่า 3 คน โดยมีบุคคลภายนอกสถาบันร่วมพิจารณาด้วย

**จำนวนบทความของอาจารย์ประจำหลักสูตรปริญญาเอกที่ได้รับการอ้างอิงในฐานข้อมูล TCI และ Scopus ต่อจำนวนอาจารย์ประจำหลักสูตร**

หลักสูตรในระดับปริญญาเอกถือได้ว่าเป็นหลักสูตรสูงสุดของสถาบันการศึกษา เป็นหลักสูตรที่สำคัญและเน้นการสร้างองค์ความรู้ใหม่เพื่อเป็นประโยชน์ต่อการพัฒนาประเทศ ดังนั้น อาจารย์ประจำหลักสูตรระดับปริญญาเอกจึงมีความสำคัญอย่างมากต่อหลักสูตรนั้นๆ

บทความวิจัยและบทความทางวิชาการหรือ Review Article ของอาจารย์ประจำหลักสูตรปริญญาเอกที่ได้รับการอ้างอิง ย่อมแสดงให้เห็นว่าอาจารย์ประจำหลักสูตรปริญญาเอกมีความสามารถในการทำวิจัย มีผลงานที่ได้รับการตีพิมพ์ในวารสารระดับชาติหรือนานาชาติในฐานข้อมูล TCI และ Scopus และบทความที่ตีพิมพ์ได้รับการอ้างอิง แสดงให้เห็นว่ามีการนำไปใช้ประโยชน์และเป็นฐานในการพัฒนางานวิจัยใหม่ๆ ให้มีความก้าวหน้ามากขึ้น จำนวนบทความของอาจารย์ประจำหลักสูตรที่ได้รับการอ้างอิงมากย่อมแสดงให้เห็นว่าอาจารย์ประจำหลักสูตรเป็นผู้ที่มีผลงานและได้รับการยอมรับในวงวิชาการนั้นๆ

การคำนวณตัวบ่งชี้นี้ ให้เปรียบเทียบจำนวนบทความที่ได้รับการอ้างอิง ตั้งแต่หนึ่งครั้งขึ้นไป รวมทั้งการอ้างอิงตนเอง ที่เป็นผลงานของอาจารย์ประจำหลักสูตร ที่ตีพิมพ์ในวารสารวิชาการระดับชาติ หรือระดับนานาชาติ ต่ออาจารย์ประจำหลักสูตรปริญญาเอกนั้น โดยนำเสนอในรูปสัดส่วน ทั้งนี้ พิจารณาผลการดำเนินงาน 5 ปี ย้อนหลังตามปีปฏิทิน ซึ่งนับรวมปีที่ประเมิน

#### เกณฑ์การประเมิน

##### กลุ่มสาขาวิชาวิทยาศาสตร์และเทคโนโลยี

อัตราส่วน จำนวนบทความที่ได้รับการอ้างอิงต่อจำนวนอาจารย์ประจำหลักสูตรที่กำหนดให้เป็นคะแนนเต็ม 5 = 2.5 ขึ้นไป



### กลุ่มสาขาวิชาวิทยาศาสตร์สุขภาพ

อัตราส่วน จำนวนบทความที่ได้รับการอ้างอิงต่อจำนวนอาจารย์ประจำหลักสูตรที่กำหนดให้เป็นคะแนนเต็ม 5 = 3.0 ขึ้นไป

### กลุ่มสาขาวิชามนุษยศาสตร์และสังคมศาสตร์

อัตราส่วน จำนวนบทความที่ได้รับการอ้างอิงต่อจำนวนอาจารย์ประจำหลักสูตรที่กำหนดให้เป็นคะแนนเต็ม 5 = 0.25 ขึ้นไป

### สูตรการคำนวณ

1. อัตราส่วนจำนวนบทความที่ได้รับการอ้างอิงต่อจำนวนอาจารย์ประจำหลักสูตร =
2. แปลงค่าที่คำนวณได้ในข้อ 1 เทียบกับคะแนนเต็ม 5

$$\frac{\text{จำนวนบทความที่ได้รับการอ้างอิง}}{\text{จำนวนอาจารย์ประจำหลักสูตร}}$$

$$\text{คะแนนที่ได้} = \frac{\text{อัตราส่วนจำนวนบทความที่ได้รับการอ้างอิงต่อจำนวนอาจารย์ประจำหลักสูตร}}{\text{อัตราส่วนจำนวนบทความที่ได้รับการอ้างอิงต่อจำนวนอาจารย์ประจำหลักสูตรที่กำหนดให้เป็นคะแนนเต็ม 5}} \times 5$$

### ตัวอย่างการหาอัตราส่วนจำนวนบทความที่ได้รับการอ้างอิงต่อจำนวนอาจารย์ประจำหลักสูตร

ถ้าอาจารย์ประจำหลักสูตรระดับปริญญาเอกของหลักสูตรหนึ่งในกลุ่มสาขาวิชาวิทยาศาสตร์และเทคโนโลยีมีจำนวน 5 คน โดยอาจารย์ทั้ง 5 คนมีผลงานตีพิมพ์บทความวิจัยหรือ Review article ในฐานข้อมูล TCI และ Scopus ในปี พ.ศ. 2553-2557 (ค.ศ. 2010-2014) ซึ่งดำเนินการประเมินคุณภาพการศึกษาภายใน ของหลักสูตรใน พ.ศ. 2557 (ประเมินในปี ค.ศ. 2014) เป็นดังนี้

- จำนวนบทความที่ตีพิมพ์ของอาจารย์ ทั้ง 5 คนในฐานข้อมูล Scopus ระหว่าง ค.ศ. 2010-2014 เท่ากับ 15 บทความ และจำนวนบทความที่ตีพิมพ์ในฐานข้อมูลของ TCI เท่ากับ 5 บทความ
- ในจำนวนนี้มีบทความ 8 บทความในฐานข้อมูล Scopus ที่ได้รับการอ้างอิง อย่างน้อย 1 ครั้ง และมีบทความ 2 บทความที่ตีพิมพ์ในฐานข้อมูล TCI ได้รับการอ้างอิงอย่างน้อย 1 ครั้ง

ดังนั้น อัตราส่วนจำนวนบทความที่ได้รับการอ้างอิงต่อจำนวนอาจารย์ประจำหลักสูตร =

$$\frac{\text{จำนวนบทความที่ได้รับการอ้างอิงอย่างน้อย 1 ครั้ง}}{\text{จำนวนอาจารย์ประจำหลักสูตรทั้งหมด}} = \frac{8+2}{5} = \frac{10}{5} = 2.0$$

$$\text{นำมาคำนวณคะแนน} = \frac{2.0}{2.5} \times 5 = 4.0 \quad \text{คะแนน}$$

## ตัวบ่งชี้ที่ 4.3

## ผลที่เกิดกับอาจารย์

## ชนิดของตัวบ่งชี้

ผลลัพธ์

## คำอธิบายตัวบ่งชี้

ผลการประกันคุณภาพ ต้องนำไปสู่การมีอัตรากำลังอาจารย์ที่มีจำนวนเหมาะสมกับจำนวนนักศึกษาที่รับเข้าในหลักสูตร อัตราคงอยู่ของอาจารย์สูง และอาจารย์มีความพึงพอใจต่อการบริหารหลักสูตร

ในการรายงานการดำเนินงานตามตัวบ่งชี้นี้ ให้อธิบายกระบวนการหรือแสดงผลการดำเนินงานในประเด็นที่เกี่ยวข้องดังต่อไปนี้

- การคงอยู่ของอาจารย์
- ความพึงพอใจของอาจารย์

## เกณฑ์การประเมิน

0	1	2	3	4	5
<ul style="list-style-type: none"> <li>● ไม่มี</li> </ul> <p>การรายงานผล การดำเนินงาน</p>	<ul style="list-style-type: none"> <li>● มีการรายงาน</li> </ul> <p>ผลการ ดำเนินงานใน บางเรื่อง</p>	<ul style="list-style-type: none"> <li>● มีการรายงานผล</li> </ul> <p>การดำเนินงานครบ ทุกเรื่องตามคำอธิบาย ในตัวบ่งชี้</p>	<ul style="list-style-type: none"> <li>● มีการรายงานผล</li> </ul> <p>การดำเนินงานครบ ทุกเรื่องตาม คำอธิบายในตัวบ่งชี้</p> <ul style="list-style-type: none"> <li>● มีแนวโน้มผลการ ดำเนินงานที่ดีขึ้นใน บางเรื่อง</li> </ul>	<ul style="list-style-type: none"> <li>● มีการรายงานผล</li> </ul> <p>การดำเนินงานครบ ทุกเรื่องตาม คำอธิบายในตัวบ่งชี้</p> <ul style="list-style-type: none"> <li>● มีแนวโน้มผลการ ดำเนินงานที่ดีขึ้นใน ทุกเรื่อง</li> </ul>	<ul style="list-style-type: none"> <li>● มีการรายงานผล</li> </ul> <p>การดำเนินงานครบทุก เรื่องตามคำอธิบายใน ตัวบ่งชี้</p> <ul style="list-style-type: none"> <li>● มีแนวโน้มผลการ ดำเนินงานที่ดีขึ้นในทุก เรื่อง</li> <li>● มีผลการดำเนินงานที่ เป็นเลิศ/โดดเด่น โดย เทียบเคียงกับหลักสูตร นั้นในสถาบันกลุ่ม เดียวกัน ที่เหมาะสม หรือได้รับรางวัล ระดับชาติหรือนานาชาติ</li> </ul>

## องค์ประกอบที่ 5 หลักสูตร การเรียนการสอน การประเมินผู้เรียน

แม้ทุกหลักสูตรที่สถาบันการศึกษาเปิดสอนต้องผ่านการรับรองจากสำนักงานคณะกรรมการการอุดมศึกษา และมีการปรับปรุงทุก 5 ปี แต่ผู้บริหารต้องรับผิดชอบในการควบคุมกำกับการบริหารจัดการหลักสูตรให้มีประสิทธิภาพและประสิทธิผลอย่างต่อเนื่อง คณะกรรมการบริหารหลักสูตรควรมีบทบาทหน้าที่ในการบริหารจัดการ 3 ด้านที่สำคัญ คือ (1) สารของรายวิชาในหลักสูตร (2) การวางระบบผู้สอนและกระบวนการเรียนการสอน (3) การประเมินผู้เรียน ระบบประกันคุณภาพในการดำเนินการหลักสูตร ประกอบด้วย หลักสูตรการเรียนการสอน และการประเมินผู้เรียน เพื่อให้สอดคล้องกับกรอบมาตรฐานคุณวุฒิตามที่สำนักงานคณะกรรมการการอุดมศึกษากำหนด ตัวบ่งชี้ในการประเมินต้องให้ความสำคัญกับการกำหนดรายวิชาที่มีเนื้อหาที่ทันสมัย ก้าวทันความก้าวหน้าทางวิทยาการที่เปลี่ยนแปลงตลอดเวลา รวมทั้งการวางระบบผู้สอนและอาจารย์ที่ปรึกษา ซึ่งต้องเป็นบุคคลที่มีความรู้ ความเชี่ยวชาญ ประสบการณ์ และมีคุณสมบัติเหมาะสมในการพัฒนานักศึกษาให้เต็มศักยภาพ จัดกิจกรรมการเรียนการสอน ที่เน้นนักศึกษาเป็นสำคัญ และส่งเสริมทักษะการเรียนรู้ในศตวรรษที่ 21

การประกันคุณภาพหลักสูตรในองค์ประกอบนี้พิจารณาได้จากตัวบ่งชี้ดังต่อไปนี้

ตัวบ่งชี้ที่ 5.1 สารของรายวิชาในหลักสูตร

ตัวบ่งชี้ที่ 5.2 การวางระบบผู้สอนและกระบวนการจัดการเรียนการสอน

ตัวบ่งชี้ที่ 5.3 การประเมินผู้เรียน

ตัวบ่งชี้ที่ 5.4 ผลการดำเนินงานหลักสูตรตามกรอบมาตรฐานคุณวุฒิระดับอุดมศึกษาแห่งชาติ

## ตัวบ่งชี้ที่ 5.1

## สาระของรายวิชาในหลักสูตร

## ชนิดของตัวบ่งชี้

กระบวนการ

## คำอธิบายตัวบ่งชี้

แม้ทุกหลักสูตรที่สถาบันการศึกษาเปิดให้บริการต้องผ่านการรับทราบจากสำนักงานคณะกรรมการการอุดมศึกษา และมีการปรับปรุงทุก 5 ปี แต่ผู้บริหารต้องรับผิดชอบในการควบคุมกำกับการจัดทำรายวิชาต่างๆ ให้มีเนื้อหาที่ทันสมัย ก้าวทันความก้าวหน้าทางวิทยาการที่เปลี่ยนแปลงตลอดเวลา มีการบริหารจัดการการเปิดรายวิชาต่าง ๆ ทั้งวิชาบังคับและวิชาเลือก ที่เน้นนักศึกษาเป็นสำคัญ โดยสนองความต้องการของนักศึกษา และตลาดแรงงาน ทั้งนี้ หลักสูตรระดับบัณฑิตศึกษา ต้องมีการควบคุมมาตรฐานของหัวข้อวิทยานิพนธ์ การค้นคว้าอิสระที่เหมาะสมกับลักษณะและระดับของหลักสูตร โดยปริญาโท เน้นความสามารถในการทำวิจัยของนักศึกษา ปริญาเอก เน้น ความสามารถในการใช้การวิจัยเพื่อสร้างองค์ความรู้ใหม่

ในการรายงานการดำเนินงานตามตัวบ่งชี้นี้ ให้อธิบายกระบวนการหรือแสดงผลการดำเนินงานในประเด็นที่เกี่ยวข้องดังต่อไปนี้

- หลักคิดในการออกแบบหลักสูตร ข้อมูลที่ใช้ในการพัฒนาหลักสูตรและวัตถุประสงค์ของหลักสูตร
- การปรับปรุงหลักสูตรให้ทันสมัยตามความก้าวหน้าในศาสตร์สาขานั้นๆ
- การพิจารณาอนุมัติหัวข้อวิทยานิพนธ์และการค้นคว้าอิสระในระดับบัณฑิตศึกษา

## เกณฑ์การประเมิน

0	1	2	3	4	5
<ul style="list-style-type: none"> <li>● ไม่มีระบบ</li> <li>● ไม่มีกลไก</li> <li>● ไม่มีแนวคิดในการกำกับติดตามและปรับปรุง</li> <li>● ไม่มีข้อมูลหลักฐาน</li> </ul>	<ul style="list-style-type: none"> <li>● มีระบบ มีกลไก</li> <li>● ไม่มีการนำระบบกลไกไปสู่การปฏิบัติ/ดำเนินงาน</li> </ul>	<ul style="list-style-type: none"> <li>● มีระบบ มีกลไก</li> <li>● มีการนำระบบกลไกไปสู่การปฏิบัติ/ดำเนินงาน</li> <li>● มีการประเมินกระบวนการ</li> <li>● ไม่มีการปรับปรุง/พัฒนา/บูรณาการกระบวนการ</li> </ul>	<ul style="list-style-type: none"> <li>● มีระบบ มีกลไก</li> <li>● มีการนำระบบกลไกไปสู่การปฏิบัติ/ดำเนินงาน</li> <li>● มีการประเมินกระบวนการ</li> <li>● มีการปรับปรุง/พัฒนา/บูรณาการกระบวนการจากผลการประเมิน</li> </ul>	<ul style="list-style-type: none"> <li>● มีระบบ มีกลไก</li> <li>● มีการนำระบบกลไกไปสู่การปฏิบัติ/ดำเนินงาน</li> <li>● มีการประเมินกระบวนการ</li> <li>● มีการปรับปรุง/พัฒนา/บูรณาการกระบวนการจากผลการประเมิน</li> <li>● มีการเรียนรู้โดยดำเนินการตามวงจร PDCA มากกว่าหนึ่งรอบ หรือมีการจัดการความรู้ในกระบวนการดำเนินงาน</li> </ul>	<ul style="list-style-type: none"> <li>● มีระบบ มีกลไก</li> <li>● มีการนำระบบกลไกไปสู่การปฏิบัติ/ดำเนินงาน</li> <li>● มีการประเมินกระบวนการ</li> <li>● มีการปรับปรุง/พัฒนา/บูรณาการกระบวนการจากผลการประเมิน</li> <li>● มีการเรียนรู้โดยดำเนินการตามวงจร PDCA มากกว่าหนึ่งรอบ หรือมีการจัดการความรู้ในกระบวนการดำเนินงาน</li> <li>● มีแนวทางปฏิบัติที่ดีที่มีการเทียบเคียงกับหลักสูตรเดียวกันในกลุ่มสถาบันเดียวกันที่เหมาะสม หรือได้รับรางวัลในระดับชาติหรือนานาชาติ</li> </ul>

## ตัวบ่งชี้ที่ 5.2

### การวางระบบผู้สอนและกระบวนการจัดการเรียนการสอน

#### ชนิดของตัวบ่งชี้

กระบวนการ

#### คำอธิบายตัวบ่งชี้

หลักสูตรต้องให้ความสำคัญกับการวางระบบผู้สอนในแต่ละรายวิชา โดยคำนึงถึงความรู้ ความสามารถและความเชี่ยวชาญในวิชาที่สอน และเป็นความรู้ที่ทันสมัยของอาจารย์ที่มอบหมายให้สอนในวิชานั้นๆ เพื่อให้นักศึกษาได้รับความรู้ประสบการณ์ และได้รับการพัฒนาความสามารถจากผู้รู้จริง **ทั้งนี้ หลักสูตรระดับบัณฑิตศึกษา** ต้องให้ความสำคัญกับการกำหนดอาจารย์ที่ปรึกษาวิทยานิพนธ์ การค้นคว้าอิสระที่เหมาะสมกับหัวข้อวิทยานิพนธ์ การค้นคว้าอิสระ และลักษณะของนักศึกษา ให้นักศึกษาได้รับโอกาสและการพัฒนาตนเองเต็มตามศักยภาพ อาจารย์ที่ปรึกษาวิทยานิพนธ์ การค้นคว้าอิสระต้องสามารถให้คำปรึกษาวิทยานิพนธ์การค้นคว้าอิสระตั้งแต่กระบวนการพัฒนาหัวข้อจนถึงการทำวิทยานิพนธ์ การค้นคว้าอิสระการสอบป้องกัน และการเผยแพร่ผลงานวิจัยจนสำเร็จการศึกษา

กระบวนการเรียนการสอนสำหรับยุคศตวรรษที่ 21 ต้องเน้นการพัฒนานักศึกษาให้มีความรู้ตามโครงสร้างหลักสูตรที่กำหนด และได้รับการพัฒนาตามกรอบมาตรฐานคุณวุฒิ คุณธรรมจริยธรรม ทักษะการเรียนรู้ ในศตวรรษที่ 21 โดยเฉพาะทักษะการเรียนรู้ด้วยตนเอง ทักษะทางภาษาไทยและภาษาต่างประเทศ ทักษะการทำงานแบบมีส่วนร่วม ความสามารถในการใช้เทคโนโลยี ความสามารถในการดูแลสุขภาพ ฯลฯ การเรียนการสอนสมัยใหม่ต้องใช้สื่อเทคโนโลยี และทำให้นักศึกษาเรียนรู้ได้ตลอดเวลาและในสถานที่ใดก็ได้ ผู้สอนมีหน้าที่เป็นผู้อำนวยความสะดวกให้เกิดการเรียนรู้ และสนับสนุนการเรียนรู้ **ทั้งนี้ ในหลักสูตรระดับบัณฑิตศึกษา** เทคนิคการสอนจะเน้นการวิจัยเป็นฐาน การเรียนแบบใช้ปัญหาเป็นฐาน เป็นต้น

ในการรายงานการดำเนินงานตามตัวบ่งชี้นี้ ให้อธิบายกระบวนการหรือแสดงผลการดำเนินงานในประเด็นที่เกี่ยวข้องดังต่อไปนี้

- การพิจารณากำหนดผู้สอน
- การกำกับ ติดตาม และตรวจสอบการจัดทำ มคอ.3 และ มคอ.4
- การแต่งตั้งอาจารย์ที่ปรึกษาวิทยานิพนธ์และการค้นคว้าอิสระในระดับบัณฑิตศึกษา
- การกำกับกระบวนการเรียนการสอน
- การจัดการเรียนการสอนที่มีการฝึกปฏิบัติในระดับปริญญาตรี
- การบูรณาการพันธกิจต่างๆ กับการเรียนการสอนในระดับปริญญาตรี
- การช่วยเหลือ กำกับ ติดตาม ในการทำวิทยานิพนธ์และการค้นคว้าอิสระและการตีพิมพ์ผลงาน

ในระดับบัณฑิตศึกษา

## เกณฑ์การประเมิน

0	1	2	3	4	5
<ul style="list-style-type: none"> <li>● ไม่มีระบบ</li> <li>● ไม่มีกลไก</li> <li>● ไม่มีแนวคิดในการกำกับติดตามและปรับปรุง</li> <li>● ไม่มีข้อมูลหลักฐาน</li> </ul>	<ul style="list-style-type: none"> <li>● มีระบบ มีกลไก</li> <li>● ไม่มีการนำระบบกลไกไปสู่การปฏิบัติ/ดำเนินงาน</li> </ul>	<ul style="list-style-type: none"> <li>● มีระบบ มีกลไก</li> <li>● มีการนำระบบกลไกไปสู่การปฏิบัติ/ดำเนินงาน</li> <li>● มีการประเมินกระบวนการ</li> <li>● ไม่มีการปรับปรุง/พัฒนา/บูรณาการกระบวนการ</li> </ul>	<ul style="list-style-type: none"> <li>● มีระบบ มีกลไก</li> <li>● มีการนำระบบกลไกไปสู่การปฏิบัติ/ดำเนินงาน</li> <li>● มีการประเมินกระบวนการ</li> <li>● มีการปรับปรุง/พัฒนา/บูรณาการกระบวนการจากผลการประเมิน</li> </ul>	<ul style="list-style-type: none"> <li>● มีระบบ มีกลไก</li> <li>● มีการนำระบบกลไกไปสู่การปฏิบัติ/ดำเนินงาน</li> <li>● มีการประเมินกระบวนการ</li> <li>● มีการปรับปรุง/พัฒนา/บูรณาการกระบวนการจากผลการประเมิน</li> <li>● มีการเรียนรู้โดยดำเนินการตามวงจร PDCA มากกว่าหนึ่งรอบหรือมีการจัดการความรู้ในกระบวนการดำเนินงาน</li> <li>● มีการเรียนรู้โดยดำเนินการตามวงจร PDCA มากกว่าหนึ่งรอบหรือมีการจัดการความรู้ในกระบวนการดำเนินงาน</li> </ul>	<ul style="list-style-type: none"> <li>● มีระบบ มีกลไก</li> <li>● มีการนำระบบกลไกไปสู่การปฏิบัติ/ดำเนินงาน</li> <li>● มีการประเมินกระบวนการ</li> <li>● มีการปรับปรุง/พัฒนา/บูรณาการกระบวนการจากผลการประเมิน</li> <li>● มีการเรียนรู้โดยดำเนินการตามวงจร PDCA มากกว่าหนึ่งรอบหรือมีการจัดการความรู้ในกระบวนการดำเนินงาน</li> <li>● มีแนวทางปฏิบัติที่ดีโดยมีการเทียบเคียงกับหลักสูตรเดียวกันในกลุ่มสถาบันเดียวกันที่เหมาะสม หรือได้รับรางวัลในระดับชาติหรือนานาชาติ</li> </ul>

### ตัวบ่งชี้ที่ 5.3

### การประเมินผู้เรียน

#### ชนิดของตัวบ่งชี้

กระบวนการ

#### คำอธิบายตัวบ่งชี้

การประเมินนักศึกษามีจุดมุ่งหมาย 3 ประการ คือ การประเมินผลนักศึกษาเพื่อให้ข้อมูลสารสนเทศที่เป็นประโยชน์ต่อการปรับปรุงการเรียนการสอนของผู้สอน และนำไปสู่การพัฒนาการเรียนรู้ของนักศึกษา (assessment for learning) การประเมินที่ทำให้ให้นักศึกษาสามารถประเมินตนเองเป็น และมีการนำผลการประเมินไปใช้ในการพัฒนาวิธีการเรียนของตนเองใหม่ จนเกิดการเรียนรู้ (assessment as learning) และการประเมินผลการเรียนรู้ของนักศึกษาที่แสดงผลลัพธ์การเรียนรู้ที่คาดหวังของหลักสูตร (assessment of learning) การประเมินส่วนใหญ่จะใช้เพื่อจุดมุ่งหมายประการหลัง คือ เน้นการได้ข้อมูลเกี่ยวกับสัมฤทธิ์ผลการเรียนรู้ของนักศึกษา การจัดการเรียนการสอนจึงควรส่งเสริมให้มีการประเมินเพื่อจุดมุ่งหมายสองประการแรกด้วย ทั้งนี้ ความเหมาะสมของระบบประเมินต้องให้ความสำคัญกับการกำหนดเกณฑ์การประเมิน วิธีการประเมิน เครื่องมือประเมินที่มีคุณภาพ และวิธีการให้เกรดที่สะท้อนผลการเรียนรู้ได้อย่างเหมาะสม มีการกำกับให้มีการประเมินตามสภาพจริง (authentic assessment) มีการใช้วิธีการประเมินที่หลากหลาย ให้ผลการประเมินที่สะท้อนความสามารถในการปฏิบัติงานในโลกแห่งความเป็นจริง (real world) และมีวิธีการให้ข้อมูลป้อนกลับ (feedback) ที่ทำให้นักศึกษาสามารถแก้ไขจุดอ่อนหรือเสริมจุดแข็งของตนเองได้ ให้ผลการประเมินที่สะท้อนระดับความสามารถที่แท้จริงของนักศึกษา **สำหรับหลักสูตรระดับบัณฑิตศึกษา** ต้องให้ความสำคัญกับการวางระบบประเมินวิทยานิพนธ์ การค้นคว้าอิสระที่มีคุณภาพด้วย

ในการรายงานการดำเนินงานตามตัวบ่งชี้นี้ ให้อธิบายกระบวนการหรือแสดงผลการดำเนินงานในประเด็นที่เกี่ยวข้องดังต่อไปนี้

- การประเมินผลการเรียนรู้ตามกรอบมาตรฐานคุณวุฒิระดับอุดมศึกษาแห่งชาติ
- การตรวจสอบการประเมินผลการเรียนรู้ของนักศึกษา
- การกำกับการประเมินการจัดการเรียนการสอนและประเมินหลักสูตร (มคอ.5 มคอ.6 และ มคอ.7)
- การประเมินวิทยานิพนธ์และการค้นคว้าอิสระในระดับบัณฑิตศึกษา

## เกณฑ์การประเมิน

0	1	2	3	4	5
<ul style="list-style-type: none"> <li>● ไม่มีระบบ</li> <li>● ไม่มีกลไก</li> <li>● ไม่มีแนวคิดในการกำกับติดตามและปรับปรุง</li> <li>● ไม่มีข้อมูลหลักฐาน</li> </ul>	<ul style="list-style-type: none"> <li>● มีระบบ มีกลไก</li> <li>● ไม่มีการนำระบบกลไกไปสู่การปฏิบัติ/ดำเนินงาน</li> </ul>	<ul style="list-style-type: none"> <li>● มีระบบ มีกลไก</li> <li>● มีการนำระบบกลไกไปสู่การปฏิบัติ/ดำเนินงาน</li> <li>● มีการประเมินกระบวนการ</li> <li>● ไม่มีการปรับปรุง/พัฒนา/บูรณาการกระบวนการ</li> </ul>	<ul style="list-style-type: none"> <li>● มีระบบ มีกลไก</li> <li>● มีการนำระบบกลไกไปสู่การปฏิบัติ/ดำเนินงาน</li> <li>● มีการประเมินกระบวนการ</li> <li>● มีการปรับปรุง/พัฒนา/บูรณาการกระบวนการจากผลการประเมิน</li> </ul>	<ul style="list-style-type: none"> <li>● มีระบบ มีกลไก</li> <li>● มีการนำระบบกลไกไปสู่การปฏิบัติ/ดำเนินงาน</li> <li>● มีการประเมินกระบวนการ</li> <li>● มีการปรับปรุง/พัฒนา/บูรณาการกระบวนการจากผลการประเมิน</li> <li>● มีการเรียนรู้โดยดำเนินการตามวงจร PDCA มากกว่าหนึ่งรอบหรือมีการจัดการความรู้ในกระบวนการดำเนินงาน</li> <li>● มีการเรียนรู้โดยดำเนินการตามวงจร PDCA มากกว่าหนึ่งรอบหรือมีการจัดการความรู้ในกระบวนการดำเนินงาน</li> </ul>	<ul style="list-style-type: none"> <li>● มีระบบ มีกลไก</li> <li>● มีการนำระบบกลไกไปสู่การปฏิบัติ/ดำเนินงาน</li> <li>● มีการประเมินกระบวนการ</li> <li>● มีการปรับปรุง/พัฒนา/บูรณาการกระบวนการจากผลการประเมิน</li> <li>● มีการเรียนรู้โดยดำเนินการตามวงจร PDCA มากกว่าหนึ่งรอบหรือมีการจัดการความรู้ในกระบวนการดำเนินงาน</li> <li>● มีแนวทางปฏิบัติที่ดีโดยมีการเทียบเคียงกับหลักสูตรเดียวกันในกลุ่มสถาบันเดียวกันที่เหมาะสมหรือได้รับรางวัลในระดับชาติหรือนานาชาติ</li> </ul>



## ตัวบ่งชี้ที่ 5.4 ผลการดำเนินงานหลักสูตรตามกรอบมาตรฐานคุณวุฒิระดับอุดมศึกษาแห่งชาติ

ชนิดของตัวบ่งชี้ ผลลัพธ์

### คำอธิบายตัวบ่งชี้

ผลการดำเนินงานของหลักสูตร หมายถึง ร้อยละของผลการดำเนินงานตามตัวบ่งชี้การดำเนินงานตามกรอบมาตรฐานคุณวุฒิระดับอุดมศึกษาที่ปรากฏในหลักสูตร (มคอ.2) หมวดที่ 7 ข้อ 7 ที่หลักสูตรแต่ละหลักสูตรดำเนินงานได้ในแต่ละปีการศึกษา อาจารย์ประจำหลักสูตรจะเป็นผู้รายงานผลการดำเนินงานประจำปีในแบบรายงานผลการดำเนินการของหลักสูตร (มคอ.7)

### เกณฑ์การประเมิน

ค่าร้อยละของผลการดำเนินงานตามตัวบ่งชี้การดำเนินงานหลักสูตรตามกรอบมาตรฐานคุณวุฒิระดับอุดมศึกษาที่กำหนดให้เป็นคะแนนเต็ม 5 = ร้อยละ 100

ค่าร้อยละของผลการดำเนินงานตามตัวบ่งชี้การดำเนินงานหลักสูตรตามกรอบมาตรฐานคุณวุฒิระดับอุดมศึกษาแห่งชาติ ที่กำหนดให้เป็นคะแนน 1 = ร้อยละ 80

ค่าร้อยละของผลการดำเนินงานตามตัวบ่งชี้การดำเนินงานหลักสูตรตามกรอบมาตรฐานคุณวุฒิระดับอุดมศึกษาแห่งชาติ ที่กำหนดให้เป็นคะแนน 0 = ไม่เกินร้อยละ 80

### สูตรการคำนวณ

1) คำนวณค่าร้อยละผลการดำเนินงานตามตัวบ่งชี้การดำเนินงานหลักสูตรตามกรอบมาตรฐานคุณวุฒิระดับอุดมศึกษา ตามสูตร

$$\frac{\text{จำนวนตัวบ่งชี้ผลการดำเนินงานหลักสูตรตามกรอบมาตรฐานคุณวุฒิระดับอุดมศึกษาแห่งชาติที่ดำเนินการได้จริง}}{\text{จำนวนตัวบ่งชี้ผลการดำเนินงานหลักสูตรตามกรอบมาตรฐานคุณวุฒิระดับอุดมศึกษาแห่งชาติที่ต้องดำเนินงานในปีการศึกษานั้นๆ}} \times 100$$

2) นำค่าร้อยละจากข้อ 1 มาคำนวณคะแนนดังนี้

2.1) ค่าร้อยละ 100 คิดเป็น 5 คะแนน

2.2) ค่าร้อยละ 80 คิดเป็น 1 คะแนน

2.3) ค่าร้อยละไม่เกินร้อยละ 80 คิดเป็น 0 คะแนน

2.4) ค่าร้อยละที่มากกว่า 80 และไม่เกินร้อยละ 100ให้นำมาคิดคะแนนดังนี้

$$\text{คะแนนที่ได้} = 1 + 0.2 (\text{ค่าร้อยละที่คำนวณได้จากข้อ 1} - 80)$$

หมายเหตุ 0.2 หมายถึง สัดส่วนของคะแนน 4 โดยคิดจากร้อยละระหว่าง 80 ถึง 100

## องค์ประกอบที่ 6 สิ่งสนับสนุนการเรียนรู้

ในการดำเนินการบริหารหลักสูตร จะต้องมีปัจจัยที่สำคัญอีกประการหนึ่งคือ สิ่งสนับสนุนการเรียนรู้ ซึ่งประกอบด้วย ความพร้อมทางกายภาพ ความพร้อมด้านอุปกรณ์ ความพร้อมด้านเทคโนโลยี ความพร้อมด้านการให้บริการ เช่น ห้องเรียน ห้องปฏิบัติการ ห้องทำวิจัย อุปกรณ์การเรียนการสอน ห้องสมุด การบริการเทคโนโลยีสารสนเทศ คอมพิวเตอร์ Wifi และอื่นๆ รวมทั้งการบำรุงรักษาที่ส่งเสริมสนับสนุนให้นักศึกษาสามารถเรียนรู้ได้อย่างมีประสิทธิภาพ ประสิทธิภาพ ตามมาตรฐานผลการเรียนรู้ที่กำหนดตามกรอบมาตรฐานคุณวุฒิระดับอุดมศึกษาแห่งชาติ โดยพิจารณาร่วมกับผลการประเมินความพึงพอใจของนักศึกษาและอาจารย์

องค์ประกอบด้านสิ่งสนับสนุนการเรียนรู้จะพิจารณาได้จาก

ตัวบ่งชี้ 6.1 สิ่งสนับสนุนการเรียนรู้

## ตัวบ่งชี้ที่ 6.1

## สิ่งสนับสนุนการเรียนรู้

### ชนิดของตัวบ่งชี้

กระบวนการ

### คำอธิบายตัวบ่งชี้

ความพร้อมของสิ่งสนับสนุนการเรียนการสอนมีหลายประการ ได้แก่ ความพร้อมทางกายภาพ เช่น ห้องเรียน ห้องปฏิบัติการ ที่พักของนักศึกษา ฯลฯ และความพร้อมของอุปกรณ์ เทคโนโลยี และสิ่งอำนวยความสะดวกหรือทรัพยากรที่เอื้อต่อการเรียนรู้ เช่น อุปกรณ์การเรียนการสอน ห้องสมุด หนังสือ ตำรา สิ่งพิมพ์ วารสาร ฐานข้อมูลเพื่อการสืบค้น แหล่งเรียนรู้ สื่ออิเล็กทรอนิกส์ ฯลฯ สิ่งสนับสนุนเหล่านี้ต้องมีปริมาณเพียงพอ และมีคุณภาพพร้อมใช้งาน ทันสมัยโดยพิจารณาการดำเนินการปรับปรุงพัฒนาจากผลการประเมินความพึงพอใจของนักศึกษาและอาจารย์

ในการรายงานการดำเนินงานตามตัวบ่งชี้นี้ ให้อธิบายกระบวนการหรือแสดงผลการดำเนินงานในประเด็นที่เกี่ยวข้องดังต่อไปนี้

- ระบบการดำเนินงานของภาควิชา/คณะ/สถาบันโดยมีส่วนร่วมของอาจารย์ประจำหลักสูตร เพื่อให้มีสิ่งสนับสนุนการเรียนรู้
- จำนวนสิ่งสนับสนุนการเรียนรู้ที่เพียงพอและเหมาะสมต่อการจัดการเรียนการสอน
- กระบวนการปรับปรุงตามผลการประเมินความพึงพอใจของนักศึกษาและอาจารย์ต่อสิ่งสนับสนุนการเรียนรู้

### เกณฑ์การประเมิน

0	1	2	3	4	5
<ul style="list-style-type: none"> <li>● ไม่มีระบบ</li> <li>● ไม่มีกลไก</li> <li>● ไม่มีแนวคิดในการกำกับติดตามและปรับปรุง</li> <li>● ไม่มีข้อมูลหลักฐาน</li> </ul>	<ul style="list-style-type: none"> <li>● มีระบบ มีกลไก</li> <li>● ไม่มีการนำระบบกลไกไปสู่การปฏิบัติ/ดำเนินงาน</li> </ul>	<ul style="list-style-type: none"> <li>● มีระบบ มีกลไก</li> <li>● มีการนำระบบกลไกไปสู่การปฏิบัติ/ดำเนินงาน</li> <li>● มีการประเมินกระบวนการ</li> <li>● ไม่มีการปรับปรุง/พัฒนา/บูรณาการกระบวนการ</li> </ul>	<ul style="list-style-type: none"> <li>● มีระบบ มีกลไก</li> <li>● มีการนำระบบกลไกไปสู่การปฏิบัติ/ดำเนินงาน</li> <li>● มีการประเมินกระบวนการ</li> <li>● มีการปรับปรุง/พัฒนา/บูรณาการกระบวนการจากผลการประเมิน</li> </ul>	<ul style="list-style-type: none"> <li>● มีระบบ มีกลไก</li> <li>● มีการนำระบบกลไกไปสู่การปฏิบัติ/ดำเนินงาน</li> <li>● มีการประเมินกระบวนการ</li> <li>● มีการปรับปรุง/พัฒนา/บูรณาการกระบวนการจากผลการประเมิน</li> <li>● มีการเรียนรู้โดยดำเนินการตามวงจร PDCA มากกว่าหนึ่งรอบหรือมีการจัดการความรู้ในกระบวนการดำเนินงาน</li> </ul>	<ul style="list-style-type: none"> <li>● มีระบบ มีกลไก</li> <li>● มีการนำระบบกลไกไปสู่การปฏิบัติ/ดำเนินงาน</li> <li>● มีการประเมินกระบวนการ</li> <li>● มีการปรับปรุง/พัฒนา/บูรณาการกระบวนการจากผลการประเมิน</li> <li>● มีการเรียนรู้โดยดำเนินการตามวงจร PDCA มากกว่าหนึ่งรอบหรือมีการจัดการความรู้ในกระบวนการดำเนินงาน</li> <li>● มีแนวทางปฏิบัติที่ดีโดยมีการเทียบเคียงกับหลักสูตรเดียวกันในกลุ่มสถาบันเดียวกันที่เหมาะสม หรือได้รับรางวัลในระดับชาติหรือนานาชาติ</li> </ul>

## บทที่ 5

### ระบบการประกันคุณภาพการศึกษาภายใน ระดับคณะ

ระดับคณะ ประกอบด้วย ผลการดำเนินงานระดับหลักสูตร และเพิ่มเติมตัวบ่งชี้ที่ดำเนินการในระดับคณะ  
จำนวนรวม 13 ตัวบ่งชี้ ดังนี้

องค์ประกอบในการประกันคุณภาพคณะ	ตัวบ่งชี้	เกณฑ์พิจารณา
1. การผลิตบัณฑิต	1.1 ผลการบริหารจัดการหลักสูตรโดยรวม	ค่าเฉลี่ยของระดับคุณภาพของทุกหลักสูตรที่คณะรับผิดชอบ
	1.2 อาจารย์ประจำคณะที่มีคุณวุฒิปริญญาเอก	ร้อยละของอาจารย์ประจำคณะที่มีคุณวุฒิปริญญาเอก
	1.3 อาจารย์ประจำคณะที่ดำรงตำแหน่งทางวิชาการ	ร้อยละของอาจารย์ประจำคณะที่ดำรงตำแหน่งทางวิชาการ
	1.4 จำนวนนักศึกษาเต็มเวลาเทียบเท่าต่อจำนวนอาจารย์ประจำ	สัดส่วนจำนวนนักศึกษาเต็มเวลาเทียบเท่าต่อจำนวนอาจารย์ประจำ
	1.5 การบริการนักศึกษาระดับปริญญาตรี	เกณฑ์มาตรฐาน 6 ข้อ
	1.6 กิจกรรมนักศึกษาระดับปริญญาตรี	เกณฑ์มาตรฐาน 6 ข้อ
2. การวิจัย	2.1 ระบบและกลไกการบริหารและพัฒนางานวิจัยหรืองานสร้างสรรค์	เกณฑ์มาตรฐาน 6 ข้อ
	2.2 เงินสนับสนุนงานวิจัยและงานสร้างสรรค์	เงินสนับสนุนงานวิจัยและงานสร้างสรรค์ทั้งภายในและภายนอกต่อจำนวนอาจารย์ประจำและนักวิจัย
	2.3 ผลงานทางวิชาการของอาจารย์ประจำและนักวิจัย	ผลงานทางวิชาการทุกประเภทต่ออาจารย์ประจำและนักวิจัย
3. การบริการวิชาการ	3.1 การบริการวิชาการแก่สังคม	เกณฑ์มาตรฐาน 6 ข้อ
4. การทำนุบำรุงศิลปะและวัฒนธรรม	4.1 ระบบและกลไกการทำนุบำรุงศิลปะและวัฒนธรรม	เกณฑ์มาตรฐาน 7 ข้อ
5. การบริหารจัดการ	5.1 การบริหารของคณะเพื่อการกำกับติดตามผลลัพธ์ตามพันธกิจ กลุ่มสถาบัน และเอกลักษณ์ของคณะ	เกณฑ์มาตรฐาน 7 ข้อ
	5.2 ระบบกำกับการประกันคุณภาพหลักสูตร	เกณฑ์มาตรฐาน 5 ข้อ

## องค์ประกอบที่ 1 การผลิตบัณฑิต

พันธกิจที่สำคัญที่สุดของสถาบันอุดมศึกษา คือ การผลิตบัณฑิต หรือการจัดกิจกรรมการเรียนการสอน ให้ผู้เรียนมีความรู้ในวิชาการและวิชาชีพ มีคุณลักษณะตามหลักสูตรที่กำหนด การเรียนการสอนในยุคปัจจุบันใช้หลักการของการจัดกระบวนการเรียนรู้ที่เน้นผู้เรียนเป็นสำคัญ ดังนั้น พันธกิจดังกล่าวจึงเกี่ยวข้องกับการบริหารจัดการหลักสูตรและการเรียนการสอน เริ่มตั้งแต่การกำหนดปัจจัยนำเข้าที่ได้มาตรฐานตามที่กำหนด ประกอบด้วย การมีอาจารย์ที่มีปริมาณและคุณภาพตามมาตรฐานหลักสูตร มีกระบวนการบริหารจัดการการเรียนการสอนที่อาศัยหลักการร่วมมือรวมพลังของทุกฝ่ายที่เกี่ยวข้องทั้งภายในและภายนอกสถาบัน

ตัวบ่งชี้	จำนวน 6 ตัวบ่งชี้ คือ
ตัวบ่งชี้ที่ 1.1	ผลการบริหารจัดการหลักสูตรโดยรวม
ตัวบ่งชี้ที่ 1.2	อาจารย์ประจำคณะที่มีคุณวุฒิปริญญาเอก
ตัวบ่งชี้ที่ 1.3	อาจารย์ประจำคณะที่ดำรงตำแหน่งทางวิชาการ
ตัวบ่งชี้ที่ 1.4	จำนวนนักศึกษาเต็มเวลาเทียบเท่าต่อจำนวนอาจารย์ประจำ
ตัวบ่งชี้ที่ 1.5	การบริการนักศึกษาระดับปริญญาตรี
ตัวบ่งชี้ที่ 1.6	กิจกรรมนักศึกษาระดับปริญญาตรี

ตัวบ่งชี้ที่ 1.1 ผลการบริหารจัดการหลักสูตรโดยรวม

ชนิดของตัวบ่งชี้ ผลลัพธ์

คำอธิบายตัวบ่งชี้

ผลการดำเนินการของทุกหลักสูตรในคณะ ซึ่งสามารถสะท้อนคุณภาพของบัณฑิตในหลักสูตรที่คณะรับผิดชอบ

เกณฑ์การประเมิน

ค่าเฉลี่ยของระดับคุณภาพของทุกหลักสูตรที่คณะรับผิดชอบ

สูตรการคำนวณ

คะแนนที่ได้ = 
$$\frac{\text{ผลรวมของค่าคะแนนประเมินของทุกหลักสูตร}}{\text{จำนวนหลักสูตรทั้งหมดที่คณะรับผิดชอบ}}$$

หมายเหตุ : หลักสูตรที่ได้รับการรับรองโดยระบบอื่นๆ ตามที่คณะกรรมการประกันคุณภาพภายในระดับอุดมศึกษาเห็นชอบ ไม่ต้องนำคะแนนการประเมินของหลักสูตรนั้นมาคำนวณในตัวบ่งชี้นี้ แต่ต้องรายงานผลการรับรองตามระบบนั้นๆ ในตัวบ่งชี้นี้ให้ครบถ้วน

ตัวบ่งชี้ที่ 1.2

อาจารย์ประจำคณะที่มีคุณวุฒิปริญญาเอก

ชนิดของตัวบ่งชี้

ปัจจัยนำเข้า

คำอธิบายตัวบ่งชี้

การศึกษาระดับอุดมศึกษาถือเป็นการศึกษาระดับสูงสุดที่ต้องการบุคลากรที่มีความรู้ความสามารถและความถนัดทางวิชาการ เพื่อปฏิบัติพันธกิจสำคัญของสถาบันในการผลิตบัณฑิต ศึกษาวิจัยเพื่อติดตามความก้าวหน้าทางวิชาการและการพัฒนาองค์ความรู้ ดังนั้นคณะจึงควรมีอาจารย์ที่มีระดับคุณวุฒิทางการศึกษาที่ตรงหรือสัมพันธ์กับหลักสูตรที่เปิดสอนในสัดส่วนที่เหมาะสมกับพันธกิจ หรือจุดเน้นของหลักสูตร

เกณฑ์การประเมิน

โดยการแปลงค่าร้อยละของอาจารย์ประจำคณะที่มีคุณวุฒิปริญญาเอกเป็นคะแนนระหว่าง 0 – 5

1. เกณฑ์เฉพาะสถาบันกลุ่ม ข และ ค2

ค่าร้อยละของอาจารย์ประจำคณะที่มีคุณวุฒิปริญญาเอกที่กำหนดให้เป็นคะแนนเต็ม 5 = ร้อยละ 40  
ขึ้นไป

2. เกณฑ์เฉพาะสถาบันกลุ่ม ค1 และ ง

ค่าร้อยละของอาจารย์ประจำคณะที่มีคุณวุฒิปริญญาเอกที่กำหนดให้เป็นคะแนนเต็ม 5 = ร้อยละ 80  
ขึ้นไป

สูตรการคำนวณ

1. คำนวณค่าร้อยละของอาจารย์ประจำคณะที่มีคุณวุฒิปริญญาเอก ตามสูตร

$$\frac{\text{จำนวนอาจารย์ประจำคณะที่มีคุณวุฒิปริญญาเอก}}{\text{จำนวนอาจารย์ประจำคณะทั้งหมด}} \times 100$$

2. แปลงค่าร้อยละที่คำนวณได้ในข้อ 1 เทียบกับคะแนนเต็ม 5

คะแนนที่ได้ = 
$$\frac{\text{ร้อยละของอาจารย์ประจำคณะที่มีคุณวุฒิปริญญาเอก}}{\text{ร้อยละของอาจารย์ประจำคณะที่มีคุณวุฒิปริญญาเอกที่กำหนดให้เป็นคะแนนเต็ม 5}} \times 5$$

**หมายเหตุ :**

1. คุณวุฒิปริญญาเอกพิจารณาจากระดับคุณวุฒิที่ได้รับหรือเทียบเท่าตามหลักเกณฑ์การพิจารณาคุณวุฒิของกระทรวงศึกษาธิการ กรณีที่มีการปรับวุฒิการศึกษาให้มีหลักฐานการสำเร็จการศึกษาภายในรอบปีการศึกษานั้น ทั้งนี้ อาจใช้คุณวุฒิอื่นเทียบเท่าคุณวุฒิปริญญาเอกได้สำหรับกรณีที่บางสาขาวิชาชีพมีคุณวุฒิอื่นที่เหมาะสมกว่า ทั้งนี้ต้องได้รับความเห็นชอบจากคณะกรรมการการอุดมศึกษา
2. การนับจำนวนอาจารย์ประจำ ให้นับตามปีการศึกษาและนับทั้งที่ปฏิบัติงานจริงและลาศึกษาต่อ ในกรณีที่มีอาจารย์บรรจุใหม่ให้คำนวณตามเกณฑ์อาจารย์ประจำที่ระบุในคำชี้แจงเกี่ยวกับการนับจำนวนอาจารย์ประจำและนักวิจัย



### ตัวบ่งชี้ที่ 1.3

### อาจารย์ประจำคณะที่ดำรงตำแหน่งทางวิชาการ

#### ชนิดของตัวบ่งชี้

ปัจจัยนำเข้า

#### คำอธิบายตัวบ่งชี้

สถาบันอุดมศึกษาถือเป็นขุมปัญญาของประเทศ และมีความรับผิดชอบที่จะต้องส่งเสริมให้อาจารย์ในสถาบันทำการศึกษาวิจัยเพื่อแสวงหาและพัฒนางองค์ความรู้ในศาสตร์สาขาวิชาต่างๆ อย่างต่อเนื่อง เพื่อนำไปใช้ในการเรียนการสอน รวมทั้งการแก้ไขปัญหาและพัฒนาประเทศ การดำรงตำแหน่งทางวิชาการเป็นสิ่งสะท้อนการปฏิบัติงานดังกล่าวของอาจารย์ตามพันธกิจ

#### เกณฑ์การประเมิน

โดยการแปลงค่าร้อยละของอาจารย์ประจำคณะที่ดำรงตำแหน่งทางวิชาการเป็นคะแนนระหว่าง 0 – 5

##### 1. เกณฑ์เฉพาะสถาบันกลุ่ม ข และ ค2

ค่าร้อยละของอาจารย์ประจำคณะที่ดำรงตำแหน่งผู้ช่วยศาสตราจารย์ รองศาสตราจารย์ และศาสตราจารย์รวมกัน ที่กำหนดให้เป็นคะแนนเต็ม 5 = ร้อยละ 60 ขึ้นไป

##### 2. เกณฑ์เฉพาะสถาบันกลุ่ม ค1 และ ง

ค่าร้อยละของอาจารย์ประจำคณะที่ดำรงตำแหน่งผู้ช่วยศาสตราจารย์ รองศาสตราจารย์ และศาสตราจารย์รวมกัน ที่กำหนดให้เป็นคะแนนเต็ม 5 = ร้อยละ 80 ขึ้นไป

#### สูตรการคำนวณ

1. คำนวณค่าร้อยละของอาจารย์ประจำคณะที่ดำรงตำแหน่งทางวิชาการ ตามสูตร

$$\frac{\text{จำนวนอาจารย์ประจำคณะที่ดำรงตำแหน่งทางวิชาการ}}{\text{จำนวนอาจารย์ประจำคณะทั้งหมด}} \times 100$$

2. แปลงค่าร้อยละที่คำนวณได้ในข้อ 1 เทียบกับคะแนนเต็ม 5

$$\text{คะแนนที่ได้} = \frac{\text{ร้อยละของอาจารย์ประจำคณะที่ดำรงตำแหน่งทางวิชาการ}}{\text{ร้อยละของอาจารย์ประจำคณะที่ดำรงตำแหน่งทางวิชาการที่กำหนดให้เป็นคะแนนเต็ม 5}} \times 5$$

## ตัวบ่งชี้ที่ 1.4

## จำนวนนักศึกษาเต็มเวลาเทียบเท่าต่อจำนวนอาจารย์ประจำ

### ชนิดของตัวบ่งชี้

ปัจจัยนำเข้า

### คำอธิบายตัวบ่งชี้

ปัจจัยสำคัญประการหนึ่งสำหรับการจัดการการศึกษาระดับอุดมศึกษา คือสัดส่วนของนักศึกษาต่ออาจารย์ ที่จะต้องสอดคล้องกับศาสตร์ในแต่ละสาขาวิชาและลักษณะการเรียนการสอน รวมทั้งมีความเชื่อมโยงไปสู่การวางแผนต่างๆ เช่น การวางแผนอัตรากำลัง ภาระงานอาจารย์ เป้าหมายการผลิตบัณฑิต ดังนั้น สถาบันจึงควรมีจำนวนนักศึกษาเต็มเวลาเทียบเท่าต่อจำนวนอาจารย์ประจำที่ปฏิบัติงานจริงในสัดส่วนที่เหมาะสมกับสาขาวิชา

### เกณฑ์การประเมิน

คำนวณหาค่าความแตกต่างระหว่างจำนวนนักศึกษาเต็มเวลาต่ออาจารย์ประจำกับเกณฑ์มาตรฐาน และนำมาเทียบกับค่าความต่างทั้งด้านสูงกว่าหรือต่ำกว่าที่กำหนดเป็นคะแนน 0 และ 5 คะแนน และใช้การเทียบบัญญัติไตรยางศ์ดังนี้

ค่าความแตกต่างทั้งด้านสูงกว่าหรือต่ำกว่าเกณฑ์มาตรฐานไม่เกินร้อยละ 10 กำหนดเป็นคะแนน 5

ค่าความแตกต่างทั้งด้านสูงกว่าหรือต่ำกว่าเกณฑ์มาตรฐานตั้งแต่ร้อยละ 20 กำหนดเป็นคะแนน 0

ค่าความแตกต่างทั้งด้านสูงกว่าหรือต่ำกว่าเกณฑ์มาตรฐานตั้งแต่ร้อยละ 10.01 และไม่เกินร้อยละ 20

ให้นำมาเทียบบัญญัติไตรยางศ์ตามสูตรเพื่อเป็นคะแนนของหลักสูตรนั้นๆ

### สูตรการคำนวณจำนวนนักศึกษาเต็มเวลาเทียบเท่า

1. คำนวณค่าหน่วยกิตนักศึกษา (Student Credit Hours : SCH) ซึ่งก็คือผลรวมของผลคูณระหว่างจำนวนนักศึกษาที่ลงทะเบียนเรียนกับจำนวนหน่วยกิตแต่ละรายวิชาที่เปิดสอนทุกรายวิชาตลอดปีการศึกษารวบรวมหลังจากนักศึกษาลงทะเบียนแล้วเสร็จ (หมุดกำหนดเวลาการเพิ่ม - ถอน) โดยมีสูตรการคำนวณดังนี้

$$SCH = \sum n_i c_i$$

เมื่อ  $n_i$  = จำนวนนักศึกษาที่ลงทะเบียนในวิชาที่  $i$

$c_i$  = จำนวนหน่วยกิตของวิชาที่  $i$

2. คำนวณค่า FTES โดยใช้สูตรคำนวณดังนี้

จำนวนนักศึกษาเต็มเวลาเทียบเท่าต่อปี (FTES) =

$\frac{\text{Student Credit Hours (SCH) ทั่วประเทศ}}{\text{จำนวนหน่วยกิตต่อปีการศึกษาตามเกณฑ์มาตรฐานการลงทะเบียนในระดับปริญญาตรี}}$
-------------------------------------------------------------------------------------------------------------------------------------

การปรับจำนวนในระหว่างปริญญาตรีและบัณฑิตศึกษาให้มีการปรับค่าจำนวนนักศึกษาเต็มเวลาเทียบเท่าในระดับบัณฑิตศึกษาให้เป็นระดับปริญญาตรี เพื่อนำมารวมคำนวณหาสัดส่วนจำนวนนักศึกษาเต็มเวลาต่ออาจารย์ประจำ

นักศึกษาเต็มเวลาในหน่วยนับปริญญาตรี	
1. กลุ่มสาขาวิชาวิทยาศาสตร์สุขภาพ	= FTES ระดับปริญญาตรี + FTES ระดับบัณฑิตศึกษา
2. กลุ่มสาขาวิชาวิทยาศาสตร์กายภาพ	= FTES ระดับปริญญาตรี + (2 x FTES ระดับบัณฑิตศึกษา)
3. กลุ่มสาขาวิชามนุษยศาสตร์และสังคมศาสตร์	= FTES ระดับปริญญาตรี + (1.8 x FTES ระดับบัณฑิตศึกษา)

สัดส่วนจำนวนนักศึกษาเต็มเวลาต่ออาจารย์ประจำแยกตามกลุ่มสาขา

กลุ่มสาขา	สัดส่วนจำนวนนักศึกษาเต็มเวลาต่ออาจารย์ประจำ
1. วิทยาศาสตร์สุขภาพ	8:1
2. วิทยาศาสตร์กายภาพ	20:1
3. วิศวกรรมศาสตร์	20:1
4. สถาปัตยกรรมศาสตร์และการผังเมือง	8:1
5. เกษตร ป่าไม้และประมง	20:1
6. บริหารธุรกิจ พาณิชยศาสตร์ บัญชี การจัดการ การท่องเที่ยว เศรษฐศาสตร์	25:1
7. นิติศาสตร์	50:1
8. ครุศาสตร์/ศึกษาศาสตร์	30:1
9. ศิลปกรรมศาสตร์ วิจารณ์ศิลป์และประยุกต์ศิลป์	8:1
10. สังคมศาสตร์/มนุษยศาสตร์	25:1

### สูตรการคำนวณ

1) คำนวณหาค่าความแตกต่างจากเกณฑ์มาตรฐานและนำมาคิดเป็นค่าร้อยละ ตามสูตร

$$\frac{\text{สัดส่วนจำนวนนักศึกษาเต็มเวลาที่เป็นจริง} - \text{สัดส่วนจำนวนนักศึกษาเต็มเวลาตามเกณฑ์มาตรฐาน}}{\text{สัดส่วนจำนวนนักศึกษาเต็มเวลาตามเกณฑ์มาตรฐาน}} \times 100$$

2) นำค่าร้อยละจากข้อ 1 มาคำนวณคะแนนดังนี้

2.1) ค่าร้อยละไม่เกินร้อยละ 10 คิดเป็น 5 คะแนน

2.2) ค่าร้อยละเกินร้อยละ 20 คิดเป็น 0 คะแนน

2.3) ค่าร้อยละตั้งแต่ 10.01 และไม่เกินร้อยละ 20ให้นำมาคิดคะแนนดังนี้

คะแนนที่ได้ =

$$\frac{(20 - \text{ค่าร้อยละที่คำนวณได้จากข้อ 1})}{10} \times 5$$

### ตัวอย่างการคำนวณ

จำนวนนักศึกษาเต็มเวลาเทียบเท่าต่อปี (FTES) ของหลักสูตรหนึ่งทางด้านสังคมศาสตร์/มนุษยศาสตร์ = 24

$$\text{ค่าความแตกต่างจากเกณฑ์มาตรฐาน} = \frac{24 - 25}{25} \times 100 = \text{ร้อยละ } -4 \text{ ได้คะแนน } 5 \text{ คะแนน}$$

จำนวนนักศึกษาเต็มเวลาเทียบเท่าต่อปี (FTES) ของหลักสูตรหนึ่งทางด้านสังคมศาสตร์/มนุษยศาสตร์ = 32

$$\text{ค่าความแตกต่างจากเกณฑ์มาตรฐาน} = \frac{32 - 25}{25} \times 100 = \text{ร้อยละ } 28 \text{ ได้คะแนน } 0 \text{ คะแนน}$$

จำนวนนักศึกษาเต็มเวลาเทียบเท่าต่อปี (FTES) ของหลักสูตรหนึ่งทางด้านสังคมศาสตร์/มนุษยศาสตร์ = 28

$$\text{ค่าความแตกต่างจากเกณฑ์มาตรฐาน} = \frac{28 - 25}{25} \times 100 = \text{ร้อยละ } 12$$

$$\text{แปลงค่าความแตกต่างเป็นคะแนน เท่ากับ } 20 - 12 = 8 \text{ ได้คะแนน } = \frac{8 \times 5}{10} = 4 \text{ คะแนน}$$

## ตัวบ่งชี้ที่ 1.5

## การบริการนั้กศึกษาระดับปริญญาตรี

### ชนิดของตัวบ่งชี้

กระบวนการ

### คำอธิบายตัวบ่งชี้

คณะควรจัดบริการด้านต่างๆ ให้นักศึกษาและศิษย์เก่าในกิจกรรมที่เป็นประโยชน์กับนักศึกษา เพื่อการดำรงชีวิตอย่างมีความสุขและคุ้มค่าในระหว่างการใช้ชีวิตในคณะ ตั้งแต่การให้คำปรึกษา ทั้งด้านวิชาการและการใช้ชีวิต จัดบริการข้อมูลหน่วยงานที่ให้บริการ เช่น ศูนย์ยืมการศึกษา แหล่งทุนการศึกษาต่อ การบริการจัดหางาน แหล่งข้อมูลการฝึกประสบการณ์วิชาชีพ การเตรียมความพร้อมเพื่อการทำงานเมื่อสำเร็จการศึกษา ข้อมูลข่าวสาร ความเคลื่อนไหวในและนอกสถาบันที่จำเป็นแก่นักศึกษาและศิษย์เก่า โดยการให้บริการทั้งหมดต้องให้ความสำคัญกับการบริการที่มีคุณภาพและเกิดประโยชน์แก่ผู้รับบริการอย่างแท้จริง

### เกณฑ์มาตรฐาน

1. จัดบริการให้คำปรึกษาทางวิชาการ และการใช้ชีวิตแก่นักศึกษาในคณะ
2. มีการให้ข้อมูลของหน่วยงานที่ให้บริการ กิจกรรมพิเศษนอกหลักสูตร แหล่งงานทั้งเต็มเวลาและนอกเวลาแก่นักศึกษา
3. จัดกิจกรรมเตรียมความพร้อมเพื่อการทำงานเมื่อสำเร็จการศึกษาแก่นักศึกษา
4. ประเมินคุณภาพของการจัดกิจกรรมและการจัดบริการในข้อ 1-3 ทุกข้อไม่ต่ำกว่า 3.51 จากคะแนนเต็ม 5
5. นำผลการประเมินจากข้อ 4 มาปรับปรุงพัฒนาการให้บริการและการให้ข้อมูล เพื่อส่งผล การประเมินสูงขึ้นหรือเป็นไปตามความคาดหวังของนักศึกษา
6. ให้ข้อมูลและความรู้ที่เป็นประโยชน์ในการประกอบอาชีพแก่ศิษย์เก่า

### เกณฑ์การประเมิน

คะแนน 1	คะแนน 2	คะแนน 3	คะแนน 4	คะแนน 5
มีการดำเนินการ 1 ข้อ	มีการดำเนินการ 2 ข้อ	มีการดำเนินการ 3 - 4 ข้อ	มีการดำเนินการ 5 ข้อ	มีการดำเนินการ 6 ข้อ

## ตัวบ่งชี้ที่ 1.6

## กิจกรรมนักศึกษาระดับปริญญาตรี

### ชนิดของตัวบ่งชี้

กระบวนการ

### คำอธิบายตัวบ่งชี้

คณะต้องส่งเสริมให้มีการจัดกิจกรรมนักศึกษาต่างๆ อย่างเหมาะสมและครบถ้วน กิจกรรมนักศึกษา หมายถึงกิจกรรมเสริมหลักสูตรที่ดำเนินการทั้งโดยคณะและโดยองค์กรนักศึกษา เป็นกิจกรรมที่ผู้เข้าร่วมจะมีโอกาส ได้รับการพัฒนาสติปัญญา สังคม อารมณ์ ร่างกาย และคุณธรรมจริยธรรม โดยสอดคล้องกับคุณลักษณะบัณฑิตที่พึง ประสงค์ ที่ประกอบด้วยมาตรฐานผลการเรียนรู้ตามกรอบมาตรฐานคุณวุฒิแห่งชาติ 5 ประการ ได้แก่ (1) คุณธรรม จริยธรรม (2) ความรู้ (3) ทักษะทางปัญญา (4) ทักษะความสัมพันธ์ระหว่างบุคคลและความรับผิดชอบ (5) ทักษะ การวิเคราะห์เชิงตัวเลข การสื่อสารและการใช้เทคโนโลยีสารสนเทศ และคุณลักษณะของบัณฑิตที่พึงประสงค์ ที่ คณะ สถาบัน และสภา/องค์กรวิชาชีพได้กำหนดเพิ่มเติม ตลอดจนสอดคล้องกับความต้องการของผู้ใช้บัณฑิต และ นำหลัก PDSA / PDCA (Plan, Do, Study/Check, Act) ไปใช้ในชีวิตประจำวันเป็นการพัฒนาคุณภาพนักศึกษา อย่างยั่งยืน

### เกณฑ์มาตรฐาน

1. จัดทำแผนการจัดกิจกรรมพัฒนานักศึกษาในภาพรวมของคณะโดยให้นักศึกษามีส่วนร่วมในการจัดทำ แผนและการจัดกิจกรรม
2. ในแผนการจัดกิจกรรมพัฒนานักศึกษา ให้ดำเนินกิจกรรมที่ส่งเสริมคุณลักษณะบัณฑิตตาม มาตรฐานผลการเรียนรู้ตามกรอบมาตรฐานคุณวุฒิแห่งชาติ 5 ประการ ให้ครบถ้วน ประกอบด้วย
  - (1) คุณธรรม จริยธรรม
  - (2) ความรู้
  - (3) ทักษะทางปัญญา
  - (4) ทักษะความสัมพันธ์ระหว่างบุคคลและความรับผิดชอบ
  - (5) ทักษะการวิเคราะห์เชิงตัวเลข การสื่อสารและการใช้เทคโนโลยีสารสนเทศ
3. จัดกิจกรรมให้ความรู้และทักษะการประกันคุณภาพแก่นักศึกษา
4. ทุกกิจกรรมที่ดำเนินการ มีการประเมินผลความสำเร็จตามวัตถุประสงค์ของกิจกรรมและนำผล การประเมินมาปรับปรุงการดำเนินงานครั้งต่อไป
5. ประเมินความสำเร็จตามวัตถุประสงค์ของแผนการจัดกิจกรรมพัฒนานักศึกษา
6. นำผลการประเมินไปปรับปรุงแผนหรือปรับปรุงการจัดกิจกรรมเพื่อพัฒนานักศึกษา

### เกณฑ์การประเมิน

คะแนน 1	คะแนน 2	คะแนน 3	คะแนน 4	คะแนน 5
มีการดำเนินการ 1 ข้อ	มีการดำเนินการ 2 ข้อ	มีการดำเนินการ 3 – 4 ข้อ	มีการดำเนินการ 5 ข้อ	มีการดำเนินการ 6 ข้อ

## องค์ประกอบที่ 2 การวิจัย

สถาบันอุดมศึกษาแต่ละแห่งอาจมีจุดเน้นในเรื่องการวิจัยที่แตกต่างกันขึ้นกับสภาพแวดล้อมและความพร้อมของแต่ละสถาบัน อย่างไรก็ตาม ทุกสถาบันอุดมศึกษาจำเป็นต้องมีพันธกิจนี้เป็นส่วนหนึ่งของพันธกิจสถาบัน ดังนั้นจึงต้องมีระบบและกลไกควบคุมให้สามารถดำเนินการในพันธกิจด้านนี้อย่างมีประสิทธิภาพและคุณภาพตามจุดเน้นเฉพาะของแต่ละสถาบัน เพื่อให้ได้ผลงานวิจัยและงานสร้างสรรค์ที่เกิดประโยชน์ การวิจัยจะประสบความสำเร็จและเกิดประโยชน์จำเป็นต้องมีส่วนประกอบที่สำคัญ 3 ประการ คือ 1) สถาบันต้องมีแผนการวิจัย มีระบบและกลไกตลอดจนมีการสนับสนุนทรัพยากรให้สามารถดำเนินการได้ตามแผน 2) คณาจารย์มีส่วนร่วมในการวิจัยอย่างเข้มแข็ง โดยบูรณาการงานวิจัยกับการจัดการเรียนการสอน และพันธกิจด้านอื่นๆ ของสถาบัน และ 3) ผลงานวิจัยมีคุณภาพ มีประโยชน์ สมองยุทธศาสตร์ของชาติและมีการเผยแพร่อย่างกว้างขวาง

ตัวบ่งชี้

จำนวน 3 ตัวบ่งชี้ คือ

ตัวบ่งชี้ที่ 2.1 ระบบและกลไกการบริหารและพัฒนางานวิจัยหรืองานสร้างสรรค์

ตัวบ่งชี้ที่ 2.2 เงินสนับสนุนงานวิจัยและงานสร้างสรรค์

ตัวบ่งชี้ที่ 2.3 ผลงานวิชาการของอาจารย์ประจำและนักวิจัย

## ตัวบ่งชี้ที่ 2.1

## ระบบและกลไกการบริหารและพัฒนางานวิจัยหรืองานสร้างสรรค์

### ชนิดของตัวบ่งชี้

กระบวนการ

### คำอธิบายตัวบ่งชี้

สถาบันอุดมศึกษาต้องมีการบริหารจัดการงานวิจัยและงานสร้างสรรค์ที่มีคุณภาพโดยมีแนวทางการดำเนินงานที่เป็นระบบและมีกลไกส่งเสริมสนับสนุนครบถ้วนเพื่อให้สามารถดำเนินการได้ตามแผนที่กำหนดไว้ ทั้งการสนับสนุนด้านการจัดหาแหล่งทุนวิจัยและการจัดสรรทุนวิจัยจากงบประมาณของสถาบันให้กับบุคลากร ส่งเสริมพัฒนาสมรรถนะแก่อาจารย์และนักวิจัย การสนับสนุนทรัพยากรที่จำเป็นซึ่งรวมถึงทรัพยากรบุคคล ทรัพยากรการเงิน เครื่องมืออุปกรณ์ที่เกี่ยวข้องต่างๆ ตลอดจนจัดระบบสร้างขวัญและกำลังใจแก่นักวิจัยอย่างเหมาะสม ตลอดจนมีระบบและกลไกเพื่อช่วยในการคุ้มครองสิทธิของงานวิจัยหรืองานสร้างสรรค์ที่นำไปใช้ประโยชน์

### เกณฑ์มาตรฐาน

1. มีระบบสารสนเทศเพื่อการบริหารงานวิจัยที่สามารถนำไปใช้ประโยชน์ในการบริหารงานวิจัยหรืองานสร้างสรรค์
2. สนับสนุนพันธกิจด้านการวิจัยหรืองานสร้างสรรค์ในประเด็นต่อไปนี้
  - ห้องปฏิบัติการหรือห้องปฏิบัติงานสร้างสรรค์ หรือหน่วยวิจัย หรือศูนย์เครื่องมือ หรือศูนย์ให้คำปรึกษาและสนับสนุนการวิจัยหรืองานสร้างสรรค์
  - ห้องสมุดหรือแหล่งค้นคว้าข้อมูลสนับสนุนการวิจัยหรืองานสร้างสรรค์
  - สิ่งอำนวยความสะดวกหรือการรักษาความปลอดภัยในการวิจัยหรือการผลิตงานสร้างสรรค์ เช่น ระบบเทคโนโลยีสารสนเทศ ระบบรักษาความปลอดภัยในห้องปฏิบัติการ
  - กิจกรรมวิชาการที่ส่งเสริมงานวิจัยหรืองานสร้างสรรค์ เช่น การจัดประชุมวิชาการ การจัดแสดงงานสร้างสรรค์ การจัดให้มีศาสตราจารย์อาคันตูกะหรือศาสตราจารย์รับเชิญ (visiting professor)
3. จัดสรรงบประมาณ เพื่อเป็นทุนวิจัยหรืองานสร้างสรรค์
4. จัดสรรงบประมาณเพื่อสนับสนุนการเผยแพร่ผลงานวิจัยหรืองานสร้างสรรค์ในการประชุมวิชาการหรือการตีพิมพ์ในวารสารระดับชาติหรือนานาชาติ
5. มีการพัฒนาสมรรถนะอาจารย์และนักวิจัย มีการสร้างขวัญและกำลังใจตลอดจนยกย่องอาจารย์และนักวิจัยที่มีผลงานวิจัยหรืองานสร้างสรรค์ดีเด่น
6. มีระบบและกลไกเพื่อช่วยในการคุ้มครองสิทธิของงานวิจัยหรืองานสร้างสรรค์ที่นำไปใช้ประโยชน์ และดำเนินการตามระบบที่กำหนด

### เกณฑ์การประเมิน

คะแนน 1	คะแนน 2	คะแนน 3	คะแนน 4	คะแนน 5
มีการดำเนินการ 1 ข้อ	มีการดำเนินการ 2 ข้อ	มีการดำเนินการ 3 - 4 ข้อ	มีการดำเนินการ 5 ข้อ	มีการดำเนินการ 6 ข้อ



## ตัวบ่งชี้ที่ 2.2

## เงินสนับสนุนงานวิจัยและงานสร้างสรรค์

### ชนิดของตัวบ่งชี้

ปัจจัยนำเข้า

### คำอธิบายตัวบ่งชี้

ปัจจัยสำคัญที่ส่งเสริมสนับสนุนให้เกิดการผลิตงานวิจัยหรืองานสร้างสรรค์ในสถาบันอุดมศึกษา คือ เงินสนับสนุนงานวิจัยหรืองานสร้างสรรค์ ดังนั้น สถาบันอุดมศึกษาจึงต้องจัดสรรเงินจากภายในสถาบันและที่ได้รับจากภายนอกสถาบันเพื่อสนับสนุนการทำวิจัยหรืองานสร้างสรรค์อย่างมีประสิทธิภาพตามสภาพแวดล้อมและจุดเน้นของสถาบัน

นอกจากนั้นเงินทุนวิจัยหรืองานสร้างสรรค์ที่คณะได้รับจากแหล่งทุนภายนอกสถาบันยังเป็นตัวบ่งชี้ที่สำคัญ ที่แสดงถึงศักยภาพด้านการวิจัยของคณะ โดยเฉพาะคณะที่อยู่ในกลุ่มที่เน้นการวิจัย

### เกณฑ์การประเมิน

โดยการแปลงจำนวนเงินต่อจำนวนอาจารย์ประจำและนักวิจัยประจำเป็นคะแนนระหว่าง 0 – 5

#### 1. เกณฑ์เฉพาะคณะกลุ่ม ข และ ค2 จำแนกเป็น 3 กลุ่มสาขาวิชา

##### กลุ่มสาขาวิชาวิทยาศาสตร์และเทคโนโลยี

จำนวนเงินสนับสนุนงานวิจัยหรืองานสร้างสรรค์จากภายในและภายนอกสถาบันที่กำหนดให้เป็นคะแนนเต็ม 5 = 60,000 บาทขึ้นไปต่อคน

##### กลุ่มสาขาวิชาวิทยาศาสตร์สุขภาพ

จำนวนเงินสนับสนุนงานวิจัยหรืองานสร้างสรรค์จากภายในและภายนอกสถาบันที่กำหนดให้เป็นคะแนนเต็ม 5 = 50,000 บาทขึ้นไปต่อคน

##### กลุ่มสาขาวิชามนุษยศาสตร์และสังคมศาสตร์

จำนวนเงินสนับสนุนงานวิจัยหรืองานสร้างสรรค์จากภายในและภายนอกสถาบันที่กำหนดให้เป็นคะแนนเต็ม 5 = 25,000 บาทขึ้นไปต่อคน

#### 2. เกณฑ์เฉพาะคณะกลุ่ม ค1 และ ง จำแนกเป็น 3 กลุ่มสาขาวิชา

##### กลุ่มสาขาวิชาวิทยาศาสตร์และเทคโนโลยี

จำนวนเงินสนับสนุนงานวิจัยหรืองานสร้างสรรค์จากภายในและภายนอกสถาบันที่กำหนดให้เป็นคะแนนเต็ม 5 = 220,000 บาทขึ้นไปต่อคน

### กลุ่มสาขาวิชาวิทยาศาสตร์สุขภาพ

จำนวนเงินสนับสนุนงานวิจัยหรืองานสร้างสรรค์จากภายในและภายนอกสถาบันที่กำหนดให้เป็น  
คะแนนเต็ม 5 = 180,000 บาทขึ้นไปต่อคน

### กลุ่มสาขาวิชามนุษยศาสตร์และสังคมศาสตร์

จำนวนเงินสนับสนุนงานวิจัยหรืองานสร้างสรรค์จากภายในและภายนอกสถาบันที่กำหนดให้เป็น  
คะแนนเต็ม 5 = 100,000 บาทขึ้นไปต่อคน

### สูตรการคำนวณ

1. คำนวณจำนวนเงินสนับสนุนงานวิจัยหรืองานสร้างสรรค์จากภายในและภายนอกสถาบันต่อจำนวนอาจารย์ประจำ  
และนักวิจัย

$$\text{จำนวนเงินสนับสนุนงานวิจัย} = \frac{\text{จำนวนเงินสนับสนุนงานวิจัยจากภายในและภายนอก}}{\text{จำนวนอาจารย์ประจำและนักวิจัย}}$$

2. แปลงจำนวนเงินที่คำนวณได้ในข้อ 1 เทียบกับคะแนนเต็ม 5

$$\text{คะแนนที่ได้} = \frac{\text{จำนวนเงินสนับสนุนงานวิจัยจากภายในและภายนอก}}{\text{จำนวนเงินสนับสนุนงานวิจัยที่กำหนดให้เป็นคะแนนเต็ม 5}} \times 5$$

### สรุปคะแนนที่ได้ในระดับคณะ

คะแนนที่ได้ในระดับคณะ = ค่าเฉลี่ยของคะแนนที่ได้ของทุกกลุ่มสาขาวิชาในคณะ

### หมายเหตุ

1. จำนวนอาจารย์และนักวิจัยให้นับตามปีการศึกษา และนับเฉพาะที่ปฏิบัติงานจริงไม่นับรวม  
ผู้ลาศึกษาต่อ
2. ให้นับจำนวนเงินที่มีการลงนามในสัญญาเงินทุนในปีการศึกษาหรือปีงบประมาณหรือปีปฏิทินนั้นๆ  
ไม่ใช่จำนวนเงินที่เบิกจ่ายจริง
3. กรณีที่มีหลักฐานการแบ่งสัดส่วนเงินสนับสนุนงานวิจัย ซึ่งอาจเป็นหลักฐานจากแหล่งทุนหรือ  
หลักฐานจากการตกลงร่วมกันของสถาบันที่ร่วมโครงการ ให้แบ่งสัดส่วนเงินตามหลักฐานที่ปรากฏ กรณีที่ไม่มี  
หลักฐาน ให้แบ่งเงินตามสัดส่วนผู้ร่วมวิจัยของแต่ละคณะ
4. การนับจำนวนเงินสนับสนุนโครงการวิจัย สามารถนับเงินโครงการวิจัยสถาบันที่ได้ลงนามในสัญญา  
รับทุนโดยอาจารย์ประจำหรือนักวิจัย แต่ไม่สามารถนับเงินโครงการวิจัยสถาบันที่บุคลากรสายสนับสนุนที่ไม่ใช่  
นักวิจัย เป็นผู้ดำเนินการ

## ตัวบ่งชี้ที่ 2.3

## ผลงานทางวิชาการของอาจารย์ประจำและนักวิจัย

### ชนิดของตัวบ่งชี้

ผลลัพธ์

### คำอธิบายตัวบ่งชี้

ผลงานทางวิชาการเป็นข้อมูลที่สำคัญในการแสดงให้เห็นว่าอาจารย์ประจำและนักวิจัยได้สร้างสรรค์ขึ้นเพื่อแสดงให้เห็นถึงความก้าวหน้าทางวิชาการและการพัฒนาองค์ความรู้อย่างต่อเนื่อง เป็นผลงานที่มีคุณค่าสมควรส่งเสริมให้มีการเผยแพร่และนำไปใช้ประโยชน์ทั้งเชิงวิชาการและการแข่งขันของประเทศ ผลงานทางวิชาการอยู่ในรูปของบทความวิจัยหรือบทความทางวิชาการที่ตีพิมพ์ในรายงานสืบเนื่องจากการประชุมวิชาการระดับชาติ หรือระดับนานาชาติ ตีพิมพ์ในวารสารวิชาการที่ปรากฏในฐานข้อมูล TCI หรือ Scopus หรือตามประกาศ ก.พ.อ. หรือระเบียบคณะกรรมการการอุดมศึกษาว่าด้วย หลักเกณฑ์การพิจารณาวารสารทางวิชาการสำหรับการเผยแพร่ผลงานทางวิชาการ พ.ศ. 2556 ผลงานได้รับการจดอนุสิทธิบัตรหรือสิทธิบัตร หรือเป็นผลงานทางวิชาการรับใช้สังคมที่ผ่านการประเมินตำแหน่งทางวิชาการแล้วผลงานวิจัยที่หน่วยงานหรือองค์กรระดับชาติว่าจ้างให้ดำเนินการ ตำราหรือหนังสือที่ใช้ในการขอผลงานทางวิชาการและผ่านการพิจารณาตามเกณฑ์การขอตำแหน่งทางวิชาการแล้ว โดยมีวิธีการคิดดังนี้

### เกณฑ์การประเมิน

โดยการแปลงค่าร้อยละของผลรวมถ่วงน้ำหนักของผลงานทางวิชาการของอาจารย์ประจำและนักวิจัยเป็นคะแนนระหว่าง 0-5 เกณฑ์แบ่งกลุ่มตามสาขาวิชาดังนี้

#### 1. เกณฑ์เฉพาะคณะ กลุ่ม ข และ ค2

##### กลุ่มสาขาวิชาวิทยาศาสตร์และเทคโนโลยี

ร้อยละของผลรวมถ่วงน้ำหนักของผลงานทางวิชาการของอาจารย์ประจำและนักวิจัยที่กำหนดไว้เป็นคะแนนเต็ม 5 = ร้อยละ 30 ขึ้นไป

##### กลุ่มสาขาวิชาวิทยาศาสตร์สุขภาพ

ร้อยละของผลรวมถ่วงน้ำหนักของผลงานทางวิชาการของอาจารย์ประจำและนักวิจัยที่กำหนดไว้เป็นคะแนนเต็ม 5 = ร้อยละ 30 ขึ้นไป

##### กลุ่มสาขาวิชามนุษยศาสตร์และสังคมศาสตร์

ร้อยละของผลรวมถ่วงน้ำหนักของผลงานทางวิชาการของอาจารย์ประจำและนักวิจัยที่กำหนดไว้เป็นคะแนนเต็ม 5 = ร้อยละ 20 ขึ้นไป

## 2. เกณฑ์เฉพาะคณะกลุ่ม ค1 และ ง

### กลุ่มสาขาวิชาวิทยาศาสตร์และเทคโนโลยี

ร้อยละของผลรวมถ่วงน้ำหนักของผลงานทางวิชาการของอาจารย์ประจำและนักวิจัยที่กำหนดไว้เป็นคะแนนเต็ม 5 = ร้อยละ 60 ขึ้นไป

### กลุ่มสาขาวิชาวิทยาศาสตร์สุขภาพ

ร้อยละของผลรวมถ่วงน้ำหนักของผลงานทางวิชาการของอาจารย์ประจำและนักวิจัยที่กำหนดไว้เป็นคะแนนเต็ม 5 = ร้อยละ 60 ขึ้นไป

### กลุ่มสาขาวิชามนุษยศาสตร์และสังคมศาสตร์

ร้อยละของผลรวมถ่วงน้ำหนักของผลงานทางวิชาการของอาจารย์ประจำและนักวิจัยที่กำหนดไว้เป็นคะแนนเต็ม 5 = ร้อยละ 40 ขึ้นไป

## สูตรการคำนวณ

1. คำนวณค่าร้อยละของผลรวมถ่วงน้ำหนักของผลงานทางวิชาการของอาจารย์ประจำและนักวิจัยตามสูตร

$$\frac{\text{ผลรวมถ่วงน้ำหนักของผลงานทางวิชาการของอาจารย์ประจำและนักวิจัย}}{\text{จำนวนอาจารย์ประจำและนักวิจัยทั้งหมด}} \times 100$$

2. แปลงค่าร้อยละที่คำนวณได้ในข้อ 1 เทียบกับคะแนนเต็ม 5

$$\text{คะแนนที่ได้} = \frac{\text{ร้อยละของผลรวมถ่วงน้ำหนักของผลงานทางวิชาการของอาจารย์ประจำและนักวิจัย}}{\text{ร้อยละของผลรวมถ่วงน้ำหนักของผลงานทางวิชาการของอาจารย์ประจำและนักวิจัยที่กำหนดให้เป็นคะแนนเต็ม 5}} \times 5$$

## กำหนดระดับคุณภาพผลงานทางวิชาการดังนี้

ค่าน้ำหนัก	ระดับคุณภาพ
0.20	- บทความวิจัยหรือบทความวิชาการฉบับสมบูรณ์ที่ตีพิมพ์ในรายงานสืบเนื่องจากการประชุมวิชาการระดับชาติ
0.40	- บทความวิจัยหรือบทความวิชาการฉบับสมบูรณ์ที่ตีพิมพ์ในรายงานสืบเนื่องจากการประชุมวิชาการระดับนานาชาติ หรือในวารสารทางวิชาการระดับชาติที่ไม่อยู่ในฐานข้อมูล ตามประกาศ ก.พ.อ. หรือระเบียบคณะกรรมการการอุดมศึกษาว่าด้วย หลักเกณฑ์การพิจารณาวารสารทางวิชาการ สำหรับการเผยแพร่ผลงานทางวิชาการ พ.ศ.2556 แต่สถาบันนำเสนอสภาสถาบันอนุมัติและจัดทำเป็นประกาศให้ทราบเป็นการทั่วไป และแจ้งให้ กพอ./กกอ.ทราบภายใน 30 วันนับแต่วันที่ออกประกาศ - ผลงานที่ได้รับการจดอนุสิทธิบัตร

ค่าน้ำหนัก	ระดับคุณภาพ
0.60	- บทความวิจัยหรือบทความวิชาการฉบับสมบูรณ์ที่ตีพิมพ์ในวารสารทางวิชาการที่ปรากฏในฐานข้อมูล TCI กลุ่มที่ 2
0.80	- บทความวิจัยหรือบทความวิชาการฉบับสมบูรณ์ที่ตีพิมพ์ในวารสารทางวิชาการระดับนานาชาติที่ไม่อยู่ในฐานข้อมูล ตามประกาศ ก.พ.อ. หรือระเบียบคณะกรรมการการอุดมศึกษาว่าด้วยหลักเกณฑ์การพิจารณาวารสารทางวิชาการสำหรับการเผยแพร่ผลงานทางวิชาการ พ.ศ.2556 แต่สถาบันนำเสนอสภาสถาบันอนุมัติและจัดทำเป็นประกาศให้ทราบเป็นการทั่วไป และแจ้งให้ กพอ./กกอ.ทราบภายใน 30 วันนับแต่วันที่ออกประกาศ (ซึ่งไม่อยู่ใน Beall's list) หรือตีพิมพ์ในวารสารวิชาการที่ปรากฏในฐานข้อมูล TCI กลุ่มที่ 1
1.00	<ul style="list-style-type: none"> <li>- บทความวิจัยหรือบทความวิชาการฉบับสมบูรณ์ที่ตีพิมพ์ในวารสารทางวิชาการระดับนานาชาติที่ปรากฏในฐานข้อมูลระดับนานาชาติตามประกาศ ก.พ.อ. หรือระเบียบคณะกรรมการการอุดมศึกษา ว่าด้วยหลักเกณฑ์การพิจารณาวารสารทางวิชาการสำหรับการเผยแพร่ผลงานทางวิชาการ พ.ศ.2556</li> <li>- ผลงานได้รับการจดสิทธิบัตร</li> <li>- ผลงานวิชาการรับใช้สังคมที่ได้รับการประเมินผ่านเกณฑ์การขอตำแหน่งทางวิชาการแล้ว</li> <li>- ผลงานวิจัยที่หน่วยงานหรือองค์กรระดับชาติว่าจ้างให้ดำเนินการ</li> <li>- ผลงานค้นพบพันธุ์พืช พันธุ์สัตว์ ที่ค้นพบใหม่และได้รับการจดทะเบียน</li> <li>- ตำราหรือหนังสือที่ได้รับการประเมินผ่านเกณฑ์การขอตำแหน่งทางวิชาการแล้ว</li> <li>- ตำราหรือหนังสือที่ผ่านการพิจารณาตามหลักเกณฑ์การประเมินตำแหน่งทางวิชาการ แต่ไม่ได้นำมาขอรับการประเมินตำแหน่งทางวิชาการ</li> </ul>

การส่งบทความเพื่อพิจารณาคัดเลือกให้นำเสนอในการประชุมวิชาการต้องส่งเป็นฉบับสมบูรณ์ (Full Paper) และเมื่อได้รับการตอบรับและตีพิมพ์แล้ว การตีพิมพ์ต้องตีพิมพ์เป็นฉบับสมบูรณ์ซึ่งสามารถอยู่ในรูปแบบเอกสาร หรือสื่ออิเล็กทรอนิกส์ได้

**กำหนดระดับคุณภาพงานสร้างสรรค์ ดังนี้**

ค่าน้ำหนัก	ระดับคุณภาพ
0.20	งานสร้างสรรค์ที่มีการเผยแพร่สู่สาธารณะในลักษณะใดลักษณะหนึ่ง หรือผ่านสื่ออิเล็กทรอนิกส์ online
0.40	งานสร้างสรรค์ที่ได้รับการเผยแพร่ในระดับสถาบัน
0.60	งานสร้างสรรค์ที่ได้รับการเผยแพร่ในระดับชาติ
0.80	งานสร้างสรรค์ที่ได้รับการเผยแพร่ในระดับความร่วมมือระหว่างประเทศ
1.00	งานสร้างสรรค์ที่ได้รับการเผยแพร่ในระดับภูมิภาคอาเซียน/นานาชาติ

ผลงานสร้างสรรค์ทุกชิ้นต้องผ่านการพิจารณาจากคณะกรรมการที่มีองค์ประกอบไม่น้อยกว่า 3 คน โดยมีบุคคลภายนอกสถาบันร่วมพิจารณาด้วย

### องค์ประกอบที่ 3 การบริการวิชาการ

การบริการทางวิชาการแก่สังคมเป็นหนึ่งในภารกิจหลักของสถาบันอุดมศึกษา สถาบันพึงให้บริการทางวิชาการแก่ชุมชน สังคม และประเทศชาติ ในรูปแบบต่างๆ ตามความถนัดและในด้านที่สถาบันมีความเชี่ยวชาญ การให้บริการทางวิชาการอาจให้เปล่าโดยไม่คิดค่าใช้จ่ายหรืออาจคิดค่าใช้จ่ายตามความเหมาะสม โดยให้บริการทั้งหน่วยงานภาครัฐและเอกชน หน่วยงานอิสระ หน่วยงานสาธารณะ ชุมชน และสังคมโดยกว้าง รูปแบบการให้บริการทางวิชาการมีความหลากหลาย เช่น การอนุญาตให้ใช้ประโยชน์ทรัพยากรของสถาบัน เป็นแหล่งอ้างอิงทางวิชาการ ให้คำปรึกษา ให้การอบรม จัดประชุมหรือสัมมนาวิชาการ ทำงานวิจัยเพื่อตอบคำถามต่างๆ หรือเพื่อชี้แนะสังคม การให้บริการทางวิชาการนอกจากเป็นการทำประโยชน์ให้สังคมแล้ว สถาบันยังได้รับประโยชน์ในด้านต่างๆ คือ เพิ่มพูนความรู้และประสบการณ์ของอาจารย์อันจะนำมาสู่การพัฒนาหลักสูตร มีการบูรณาการเพื่อใช้ประโยชน์ทางด้านการจัดการเรียนการสอนและการวิจัย พัฒนาตำแหน่งทางวิชาการของอาจารย์ สร้างเครือข่ายกับหน่วยงานต่างๆ ซึ่งเป็นแหล่งงานของนักศึกษาและเป็นการสร้างรายได้ของสถาบันจากการให้บริการทางวิชาการด้วย

ตัวบ่งชี้                      จำนวน 1 ตัวบ่งชี้ คือ  
ตัวบ่งชี้ที่ 3.1      การบริการวิชาการแก่สังคม

### ตัวบ่งชี้ที่ 3.1

### การบริการวิชาการแก่สังคม

#### ชนิดของตัวบ่งชี้

กระบวนการ

#### คำอธิบายตัวบ่งชี้

การบริการวิชาการเป็นภารกิจหลักอีกอย่างหนึ่งของสถาบันอุดมศึกษา คณะควรคำนึงถึงกระบวนการในการให้บริการวิชาการแก่สังคม โดยศึกษาความต้องการของกลุ่มเป้าหมายนำมาจัดทำแผนบริการวิชาการประจำปี ทั้งการบริการวิชาการที่ทำให้เกิดรายได้และการบริการวิชาการที่คณะจัดทำเพื่อสร้างประโยชน์แก่ชุมชน โดยมี การประเมินความสำเร็จของการบริการวิชาการ และนำมาจัดทำเป็นแผนเพื่อพัฒนาการเรียนการสอนแก่นักศึกษาให้ มีประสบการณ์จากสภาพจริงและนำมาใช้ประโยชน์จนเกิดผลลัพธ์ที่สร้างความพึงพอใจต่อชุมชนและสังคมอย่าง ต่อเนื่องและยั่งยืน

#### เกณฑ์มาตรฐาน

1. จัดทำแผนการบริการวิชาการประจำปีที่สุดคล้องกับความต้องการของสังคมและกำหนดตัวบ่งชี้วัดความสำเร็จในระดับแผนและโครงการบริการวิชาการแก่สังคมและเสนอกรรมการประจำคณะ เพื่อพิจารณาอนุมัติ
2. โครงการบริการวิชาการแก่สังคมตามแผน มีการจัดทำแผนการใช้ประโยชน์จากการบริการ วิชาการเพื่อให้เกิดผลต่อการพัฒนานักศึกษา ชุมชน หรือสังคม
3. โครงการบริการวิชาการแก่สังคมในข้อ 1 อย่างน้อยต้องมีโครงการที่บริการแบบให้เปล่า
4. ประเมินความสำเร็จตามตัวบ่งชี้ของแผนและโครงการบริการวิชาการแก่สังคมในข้อ 1 และนำเสนอกรรมการประจำคณะ เพื่อพิจารณา
5. นำผลการประเมินตามข้อ 4 มาปรับปรุงแผนหรือพัฒนาการให้บริการวิชาการสังคม
6. คณะมีส่วนร่วมในการบริการวิชาการแก่สังคมในระดับสถาบัน

#### เกณฑ์การประเมิน

คะแนน 1	คะแนน 2	คะแนน 3	คะแนน 4	คะแนน 5
มีการดำเนินการ 1 ข้อ	มีการดำเนินการ 2 ข้อ	มีการดำเนินการ 3-4ข้อ	มีการดำเนินการ 5ข้อ	มีการดำเนินการ 6ข้อ

#### องค์ประกอบที่ 4 การทำนุบำรุงศิลปะและวัฒนธรรม

การทำนุบำรุงศิลปะและวัฒนธรรมถือเป็นพันธกิจสำคัญประการหนึ่งของสถาบันอุดมศึกษา ดังนั้นสถาบันอุดมศึกษาจึงต้องมีระบบและกลไกการดำเนินงานด้านนี้ให้เป็นอย่างดีมีประสิทธิภาพและคุณภาพ โดยอาจมีจุดเน้นเฉพาะที่แตกต่างกันตามปรัชญา และธรรมชาติของแต่ละสถาบัน และมีการบูรณาการเข้ากับพันธกิจอื่นๆ โดยเฉพาะการผลิตบัณฑิต รวมทั้งมีการจัดกิจกรรมที่ฟื้นฟู อนุรักษ์ สืบสาน พัฒนา เผยแพร่ศิลปะและวัฒนธรรม สร้างสรรค์ ส่งเสริมภูมิปัญญาท้องถิ่นให้เป็นรากฐานการพัฒนาองค์ความรู้ที่ดีขึ้น

ตัวบ่งชี้                      จำนวน 1 ตัวบ่งชี้ คือ

ตัวบ่งชี้ที่ 4.1 ระบบและกลไกการทำนุบำรุงศิลปะและวัฒนธรรม



#### ตัวบ่งชี้ที่ 4.1

#### ระบบและกลไกการทำงานบำรุงศิลปะและวัฒนธรรม

#### ชนิดของตัวบ่งชี้

กระบวนการ

#### คำอธิบายตัวบ่งชี้

สถาบันอุดมศึกษาต้องมีนโยบาย แผนงาน โครงสร้าง และการบริหารจัดการงานทำนุบำรุงศิลปะและวัฒนธรรมทั้งการอนุรักษ์ ฟื้นฟู สืบสาน เผยแพร่วัฒนธรรมไทย ภูมิปัญญาท้องถิ่นตามจุดเน้นของสถาบันอย่างมีประสิทธิภาพและประสิทธิผล

#### เกณฑ์มาตรฐาน

1. กำหนดผู้รับผิดชอบในการทำนุบำรุงศิลปะและวัฒนธรรม
2. จัดทำแผนด้านทำนุบำรุงศิลปะและวัฒนธรรม และกำหนดตัวบ่งชี้วัดความสำเร็จตามวัตถุประสงค์ของแผน รวมทั้งจัดสรรงบประมาณเพื่อให้สามารถดำเนินการได้ตามแผน
3. กำกับติดตามให้มีการดำเนินงานตามแผนด้านทำนุบำรุงศิลปะและวัฒนธรรม
4. ประเมินความสำเร็จตามตัวบ่งชี้ที่วัดความสำเร็จตามวัตถุประสงค์ของแผนด้านทำนุบำรุงศิลปะและวัฒนธรรม
5. นำผลการประเมินไปปรับปรุงแผนหรือกิจกรรมด้านทำนุบำรุงศิลปะและวัฒนธรรม
6. เผยแพร่กิจกรรมหรือการบริการด้านทำนุบำรุงศิลปะและวัฒนธรรมต่อสาธารณชน
7. กำหนดหรือสร้างมาตรฐานด้านศิลปะและวัฒนธรรมซึ่งเป็นที่ยอมรับในระดับชาติ

#### เกณฑ์การประเมิน

คะแนน 1	คะแนน 2	คะแนน 3	คะแนน 4	คะแนน 5
มีการดำเนินการ 1 ข้อ	มีการดำเนินการ 2 ข้อ	มีการดำเนินการ 3 – 4 ข้อ	มีการดำเนินการ 5 ข้อ	มีการดำเนินการ 6 -7 ข้อ

## องค์ประกอบที่ 5 การบริหารจัดการ

สถาบันอุดมศึกษาต้องให้ความสำคัญกับการบริหารจัดการ โดยมีสภามหาวิทยาลัยทำหน้าที่ในการกำกับดูแลการทำงานของสถาบันให้มีประสิทธิภาพ สถาบันอุดมศึกษาจะต้องบริหารจัดการด้านต่างๆ ให้มีคุณภาพ เช่น ทรัพยากรบุคคล ระบบฐานข้อมูล การบริหารความเสี่ยง การบริหารการเปลี่ยนแปลง การบริหารทรัพยากรทั้งหมด ฯลฯ เพื่อสัมฤทธิ์ผลตามเป้าหมายที่กำหนดไว้ โดยใช้หลักธรรมาภิบาล (Good Governance)

ตัวบ่งชี้

จำนวน 2 ตัวบ่งชี้ คือ

ตัวบ่งชี้ที่ 5.1 การบริหารของคณะเพื่อการกำกับติดตามผลลัพธ์ตามพันธกิจ กลุ่มสถาบัน และ  
เอกลักษณ์ของคณะ

ตัวบ่งชี้ที่ 5.2 ระบบกำกับประกันคุณภาพหลักสูตร

## ตัวบ่งชี้ที่ 5.1

### การบริหารของคณะเพื่อการกำกับติดตามผลลัพธ์ตามพันธกิจ กลุ่มสถาบัน และเอกลักษณ์ของคณะ

#### ชนิดของตัวบ่งชี้

กระบวนการ

#### คำอธิบายตัวบ่งชี้

สถาบันอุดมศึกษามีพันธกิจหลัก คือ การเรียนการสอน การวิจัย การบริการทางวิชาการแก่สังคม และการทำนุบำรุงศิลปและวัฒนธรรม ในการดำเนินพันธกิจหลัก สถาบันอุดมศึกษาจำเป็นต้องดำเนินงานผ่านคณะ ดังนั้น คณะต้องมีการพัฒนาแผนเพื่อกำหนดทิศทางการพัฒนาและการดำเนินงานของคณะให้สอดคล้องกับเป้าหมาย และกลุ่มสถาบันตลอดจนมีการบริหารทั้งด้านบุคลากร การเงิน ความเสี่ยงและการประกันคุณภาพการศึกษา เพื่อสนับสนุนการดำเนินงานตามพันธกิจหลักให้บรรลุตามเป้าหมายที่กำหนดไว้

#### เกณฑ์มาตรฐาน

1. พัฒนาแผนกลยุทธ์จากผลการวิเคราะห์ SWOT โดยเชื่อมโยงกับวิสัยทัศน์ของคณะและสอดคล้องกับวิสัยทัศน์ของคณะ สถาบัน รวมทั้งสอดคล้องกับกลุ่มสถาบันและเอกลักษณ์ของคณะ และพัฒนาไปสู่แผนกลยุทธ์ทางการเงินและแผนปฏิบัติการประจำปีตามกรอบเวลาเพื่อให้บรรลุผลตามตัวบ่งชี้และเป้าหมายของแผนกลยุทธ์และเสนอผู้บริหารระดับสถาบันเพื่อพิจารณาอนุมัติ
2. ดำเนินการวิเคราะห์ข้อมูลทางการเงินที่ประกอบไปด้วยต้นทุนต่อหน่วยในแต่ละหลักสูตร สัดส่วนค่าใช้จ่ายเพื่อพัฒนานักศึกษา อาจารย์ บุคลากร การจัดการเรียนการสอน อย่างต่อเนื่อง เพื่อวิเคราะห์ความคุ้มค่าของการบริหารหลักสูตร ประสิทธิภาพ ประสิทธิผลในการผลิตบัณฑิต และโอกาสในการแข่งขัน
3. ดำเนินงานตามแผนบริหารความเสี่ยง ที่เป็นผลจากการวิเคราะห์และระบุปัจจัยเสี่ยงที่เกิดจากปัจจัยภายนอก หรือปัจจัยที่ไม่สามารถควบคุมได้ที่ส่งผลต่อการดำเนินงานตามพันธกิจของคณะ และให้ระดับความเสี่ยงลดลงจากเดิม
4. บริหารงานด้วยหลักธรรมาภิบาลอย่างครบถ้วนทั้ง 10 ประการที่อธิบายการดำเนินงานอย่างชัดเจน
5. ค้นหาแนวปฏิบัติที่ดีจากความรู้ทั้งที่มีอยู่ในตัวบุคคล ทักษะของผู้มีประสบการณ์ตรง และแหล่งเรียนรู้อื่นๆ ตามประเด็นความรู้ อย่างน้อยครอบคลุมพันธกิจด้านการผลิตบัณฑิตและด้านการวิจัย จัดเก็บอย่างเป็นระบบโดยเผยแพร่ออกมาเป็นลายลักษณ์อักษรและนำมาปรับใช้ในการปฏิบัติงานจริง
6. การกำกับติดตามผลการดำเนินงานตามแผนการบริหารและแผนพัฒนาบุคลากรสายวิชาการและสายสนับสนุน
7. ดำเนินงานด้านการประกันคุณภาพการศึกษาภายในตามระบบและกลไกที่เหมาะสมและสอดคล้องกับพันธกิจและพัฒนาการของคณะที่ได้ปรับให้การดำเนินงานด้านการประกันคุณภาพเป็นส่วนหนึ่งของการบริหารงานคณะตามปกติที่ประกอบด้วย การควบคุมคุณภาพ การตรวจสอบคุณภาพ และการประเมินคุณภาพ

เกณฑ์การประเมิน

คะแนน 1	คะแนน 2	คะแนน 3	คะแนน 4	คะแนน 5
มีการดำเนินการ 1 ข้อ	มีการดำเนินการ 2 ข้อ	มีการดำเนินการ 3 - 4 ข้อ	มีการดำเนินการ 5 - 6 ข้อ	มีการดำเนินการ 7 ข้อ

## ตัวบ่งชี้ที่ 5.2

## ระบบกำกับการประกันคุณภาพหลักสูตร

### ชนิดของตัวบ่งชี้

กระบวนการ

### อธิบายตัวบ่งชี้

บทบาทหน้าที่ของคณะในการกำกับการประกันคุณภาพการศึกษาระดับหลักสูตร มีการดำเนินการ ตั้งแต่การควบคุมคุณภาพ การติดตามตรวจสอบคุณภาพ และการพัฒนาคุณภาพ การพัฒนาตัวบ่งชี้และเกณฑ์การประเมิน จะมุ่งไปที่ระบบการประกันคุณภาพการศึกษามากกว่าการประเมินคุณภาพ เพื่อให้สามารถส่งเสริม สนับสนุน กำกับ ติดตาม การดำเนินงานให้เป็นไปตามที่กำหนด สะท้อนการจัดการศึกษาอย่างมีคุณภาพ

### เกณฑ์มาตรฐาน

1. มีระบบและกลไกในการกำกับการดำเนินการประกันคุณภาพหลักสูตรให้เป็นไปตาม องค์ประกอบการประกันคุณภาพหลักสูตร
2. มีคณะกรรมการกำกับ ติดตามการดำเนินงานให้เป็นไปตามระบบที่กำหนดในข้อ 1 และรายงาน ผลการติดตามให้กรรมการประจำคณะเพื่อพิจารณาทุกภาคการศึกษา
3. มีการจัดสรรทรัพยากรเพื่อสนับสนุนการดำเนินงานของหลักสูตรให้เกิดผลตามองค์ประกอบ การประกันคุณภาพหลักสูตร
4. มีการประเมินคุณภาพหลักสูตรตามกำหนดเวลาทุกหลักสูตร และรายงานผลการประเมินให้ กรรมการประจำคณะเพื่อพิจารณา
5. นำผลการประเมินและข้อเสนอแนะจากกรรมการประจำคณะมาปรับปรุงหลักสูตรให้มีคุณภาพดี ขึ้นอย่างต่อเนื่อง

### เกณฑ์การประเมิน

คะแนน 1	คะแนน 2	คะแนน 3	คะแนน 4	คะแนน 5
มีการดำเนินการ 1 ข้อ	มีการดำเนินการ 2 ข้อ	มีการดำเนินการ 3 ข้อ	มีการดำเนินการ 4 ข้อ	มีการดำเนินการ 5 ข้อ

## บทที่ 6

### ระบบการประกันคุณภาพการศึกษาภายใน ระดับสถาบัน

ระดับสถาบัน ประกอบด้วยผลการดำเนินงานระดับหลักสูตร ระดับคณะ และเพิ่มเติมตัวบ่งชี้ที่ดำเนินการในระดับสถาบัน จำนวนรวม 13 ตัวบ่งชี้ ดังนี้

องค์ประกอบในการประกันคุณภาพสถาบัน	ตัวบ่งชี้	เกณฑ์พิจารณา
1. การผลิตบัณฑิต	1.1 ผลการบริหารจัดการหลักสูตรโดยรวม	ค่าเฉลี่ยของระดับคุณภาพของทุกหลักสูตรที่สถาบันรับผิดชอบ
	1.2 อาจารย์ประจำสถาบันที่มีคุณวุฒิปริญญาเอก	ร้อยละของอาจารย์ประจำสถาบันที่มีคุณวุฒิปริญญาเอก
	1.3 อาจารย์ประจำสถาบันที่ดำรงตำแหน่งทางวิชาการ	ร้อยละของอาจารย์ประจำสถาบันที่ดำรงตำแหน่งทางวิชาการ
	1.4 การบริการนักศึกษาระดับปริญญาตรี	เกณฑ์มาตรฐาน 6 ข้อ
	1.5 กิจกรรมนักศึกษาระดับปริญญาตรี	เกณฑ์มาตรฐาน 6 ข้อ
2. การวิจัย	2.1 ระบบและกลไกการบริหารและพัฒนางานวิจัยหรืองานสร้างสรรค์	เกณฑ์มาตรฐาน 6 ข้อ
	2.2 เงินสนับสนุนงานวิจัยและงานสร้างสรรค์	คะแนนเฉลี่ยของคะแนนประเมินระดับคณะและหน่วยงานวิจัย
	2.3 ผลงานทางวิชาการของอาจารย์ประจำและนักวิจัย	คะแนนเฉลี่ยของคะแนนประเมินระดับคณะและหน่วยงานวิจัย
3. การบริการวิชาการ	3.1 การบริการวิชาการแก่สังคม	เกณฑ์มาตรฐาน 6 ข้อ
4. การทำนุบำรุงศิลปะและวัฒนธรรม	4.1 ระบบและกลไกการทำนุบำรุงศิลปะและวัฒนธรรม	เกณฑ์มาตรฐาน 7 ข้อ
5. การบริหารจัดการ	5.1 การบริหารของสถาบันเพื่อการกำกับติดตามผลลัพธ์ตามพันธกิจ กลุ่มสถาบัน และเอกลักษณ์ของสถาบัน	เกณฑ์มาตรฐาน 7 ข้อ
	5.2 ผลการบริหารงานของคณะ	คะแนนเฉลี่ยของผลการประเมินระดับคณะทุกคณะ
	5.3 ระบบกำกับประกันคุณภาพหลักสูตรและคณะ	เกณฑ์มาตรฐาน 5 ข้อ

## องค์ประกอบที่ 1 การผลิตบัณฑิต

พันธกิจที่สำคัญที่สุดของสถาบันอุดมศึกษา คือ การผลิตบัณฑิต หรือการจัดกิจกรรมการเรียนการสอนให้ผู้เรียนมีความรู้ในวิชาการและวิชาชีพ มีคุณลักษณะตามหลักสูตรที่กำหนด การเรียนการสอนในยุคปัจจุบันใช้หลักการของการจัดกระบวนการเรียนรู้ที่เน้นผู้เรียนเป็นสำคัญ ดังนั้น พันธกิจดังกล่าวจึงเกี่ยวข้องกับการบริหารจัดการหลักสูตรและการเรียนการสอน เริ่มตั้งแต่การกำหนดปัจจัยนำเข้าที่ได้มาตรฐานตามที่กำหนด ประกอบด้วย การมีอาจารย์ที่มีปริมาณและคุณภาพตามมาตรฐานหลักสูตร มีกระบวนการบริหารจัดการการเรียนการสอนที่อาศัยหลักการร่วมมือรวมพลังของทุกฝ่ายที่เกี่ยวข้องทั้งภายในและภายนอกสถาบัน

- ตัวบ่งชี้                      จำนวน 5 ตัวบ่งชี้ คือ
- ตัวบ่งชี้ที่ 1.1 ผลการบริหารจัดการหลักสูตรโดยรวม
  - ตัวบ่งชี้ที่ 1.2 อาจารย์ประจำสถาบันที่มีคุณวุฒิปริญญาเอก
  - ตัวบ่งชี้ที่ 1.3 อาจารย์ประจำสถาบันที่ดำรงตำแหน่งทางวิชาการ
  - ตัวบ่งชี้ที่ 1.4 การบริการนักศึกษาระดับปริญญาตรี
  - ตัวบ่งชี้ที่ 1.5 กิจกรรมนักศึกษาระดับปริญญาตรี

ตัวบ่งชี้ที่ 1.1 ผลการบริหารจัดการหลักสูตรโดยรวม

ชนิดของตัวบ่งชี้ ผลลัพธ์

คำอธิบายตัวบ่งชี้

ผลการดำเนินการของแต่ละหลักสูตรในสถาบัน ซึ่งสามารถสะท้อนคุณภาพของบัณฑิตในหลักสูตรที่สถาบันรับผิดชอบ

เกณฑ์การประเมิน

ค่าเฉลี่ยของระดับคุณภาพของทุกหลักสูตรที่สถาบันรับผิดชอบ

สูตรการคำนวณ

คะแนนที่ได้ =

$$\frac{\text{ผลรวมของค่าคะแนนประเมินของทุกหลักสูตร}}{\text{จำนวนหลักสูตรทั้งหมดที่สถาบันรับผิดชอบ}}$$

หมายเหตุ : หลักสูตรที่ได้รับการรับรองโดยระบบอื่นๆตามที่คณะกรรมการประกันคุณภาพภายในระดับอุดมศึกษาเห็นชอบ ไม่ต้องนำคะแนนการประเมินของหลักสูตรนั้นมาคำนวณในตัวบ่งชี้นี้ แต่ต้องรายงานผลการรับรองตามระบบนั้นๆ ในตัวบ่งชี้นี้ให้ครบถ้วน



ตัวบ่งชี้ที่ 1.2

อาจารย์ประจำสถาบันที่มีคุณวุฒิปริญญาเอก

ชนิดของตัวบ่งชี้

ปัจจัยนำเข้า

คำอธิบายตัวบ่งชี้

การศึกษาระดับอุดมศึกษาถือเป็นการศึกษาระดับสูงสุดที่ต้องการบุคลากรที่มีความรู้ความสามารถและความรู้เชิงลึกทางวิชาการ เพื่อปฏิบัติพันธกิจสำคัญของสถาบันในการผลิตบัณฑิต ศึกษาวิจัยเพื่อการติดตามความก้าวหน้าทางวิชาการและการพัฒนาองค์ความรู้ ดังนั้น สถาบันจึงควรมีอาจารย์ที่มีระดับคุณวุฒิทางการศึกษาที่ตรงหรือสัมพันธ์กับหลักสูตรที่เปิดสอนในสัดส่วนที่เหมาะสมกับพันธกิจหรือจุดเน้นของหลักสูตร

เกณฑ์การประเมิน

โดยการแปลงค่าร้อยละของอาจารย์ประจำสถาบันที่มีคุณวุฒิปริญญาเอกเป็นคะแนนระหว่าง 0 – 5

1. เกณฑ์เฉพาะสถาบันกลุ่ม ข และ ค2

ค่าร้อยละของอาจารย์ประจำสถาบันที่มีคุณวุฒิปริญญาเอกที่กำหนดให้เป็นคะแนนเต็ม 5 = ร้อยละ 40  
ขึ้นไป

2. เกณฑ์เฉพาะสถาบันกลุ่ม ค1 และ ง

ค่าร้อยละของอาจารย์ประจำสถาบันที่มีคุณวุฒิปริญญาเอกที่กำหนดให้เป็นคะแนนเต็ม 5 = ร้อยละ 80  
ขึ้นไป

สูตรการคำนวณ

1. คำนวณค่าร้อยละของอาจารย์ประจำสถาบันที่มีคุณวุฒิปริญญาเอกตามสูตร

$$\frac{\text{จำนวนอาจารย์ประจำสถาบันที่มีคุณวุฒิปริญญาเอก}}{\text{จำนวนอาจารย์ประจำสถาบันทั้งหมด}} \times 100$$

2. แปลงค่าร้อยละที่คำนวณได้ในข้อ 1 เทียบกับคะแนนเต็ม 5

$$\text{คะแนนที่ได้} = \frac{\text{ร้อยละของอาจารย์ประจำสถาบันที่มีคุณวุฒิปริญญาเอก}}{\text{ร้อยละของอาจารย์ประจำสถาบันที่มีคุณวุฒิปริญญาเอกที่กำหนดให้เป็นคะแนนเต็ม 5}} \times 5$$

**หมายเหตุ :**

1. คุณวุฒิปริญญาเอกพิจารณาจากระดับคุณวุฒิที่ได้รับหรือเทียบเท่าตามหลักเกณฑ์การพิจารณาคุณวุฒิของกระทรวงศึกษาธิการ กรณีที่มีการปรับวุฒิการศึกษาให้มีหลักฐานการสำเร็จการศึกษาภายในรอบปีการศึกษานั้น ทั้งนี้ อาจใช้คุณวุฒิอื่นเทียบเท่าคุณวุฒิปริญญาเอกได้สำหรับกรณีที่บางสาขาวิชาชีพมีคุณวุฒิอื่นที่เหมาะสมกว่า ทั้งนี้ ต้องได้รับความเห็นชอบจากคณะกรรมการการอุดมศึกษา

2. การนับจำนวนอาจารย์ประจำ ให้นับตามปีการศึกษาและนับทั้งที่ปฏิบัติงานจริงและลาศึกษาต่อ ในกรณีที่ มีอาจารย์บรรจุใหม่ให้คำนวณตามเกณฑ์อาจารย์ประจำที่ระบุในคำชี้แจงเกี่ยวกับการนับจำนวนอาจารย์ประจำและนักวิจัย

ตัวบ่งชี้ที่ 1.3

อาจารย์ประจำสถาบันที่ดำรงตำแหน่งทางวิชาการ

ชนิดของตัวบ่งชี้

ปัจจัยนำเข้า

คำอธิบายตัวบ่งชี้

สถาบันอุดมศึกษาถือเป็นขุมปัญญาของประเทศ และมีความรับผิดชอบที่จะต้องส่งเสริมให้อาจารย์ในสถาบันทำการศึกษาวิจัยเพื่อแสวงหาและพัฒนาองค์ความรู้ในศาสตร์สาขาวิชาต่างๆ อย่างต่อเนื่อง เพื่อนำไปใช้ในการเรียนการสอน รวมทั้งการแก้ไขปัญหาและพัฒนาประเทศ การดำรงตำแหน่งทางวิชาการเป็นสิ่งสะท้อนการปฏิบัติงานดังกล่าวของอาจารย์ตามพันธกิจ

เกณฑ์การประเมิน

โดยการแปลงค่าร้อยละของอาจารย์ประจำสถาบันที่ดำรงตำแหน่งทางวิชาการเป็นคะแนนระหว่าง 0 – 5

1. เกณฑ์เฉพาะสถาบันกลุ่ม ข และ ค2

ค่าร้อยละของอาจารย์ประจำสถาบันที่ดำรงตำแหน่งผู้ช่วยศาสตราจารย์ รองศาสตราจารย์ และศาสตราจารย์รวมกัน ที่กำหนดให้เป็นคะแนนเต็ม 5 = ร้อยละ 60 ขึ้นไป

2. เกณฑ์เฉพาะสถาบันกลุ่ม ค1 และ ง

ค่าร้อยละของอาจารย์ประจำสถาบันที่ดำรงตำแหน่งผู้ช่วยศาสตราจารย์ รองศาสตราจารย์ และศาสตราจารย์รวมกัน ที่กำหนดให้เป็นคะแนนเต็ม 5 = ร้อยละ 80 ขึ้นไป

สูตรการคำนวณ

1. คำนวณค่าร้อยละของอาจารย์ประจำสถาบันที่ดำรงตำแหน่งทางวิชาการตามสูตร

$$\frac{\text{จำนวนอาจารย์ประจำสถาบันที่ดำรงตำแหน่งทางวิชาการ}}{\text{จำนวนอาจารย์ประจำสถาบันทั้งหมด}} \times 100$$

2. แปลงค่าร้อยละที่คำนวณได้ในข้อ 1 เทียบกับคะแนนเต็ม 5

$$\text{คะแนนที่ได้} = \frac{\text{ร้อยละของอาจารย์ประจำสถาบันที่ดำรงตำแหน่งทางวิชาการ}}{\text{ร้อยละของอาจารย์ประจำสถาบันที่ดำรงตำแหน่งทางวิชาการที่กำหนดให้เป็นคะแนนเต็ม 5}} \times 5$$

ตัวบ่งชี้ที่ 1.4

การบริการนั้กศึกษาระดับปริญญาตรี

ชนิดของตัวบ่งชี้

กระบวนการ

คำอธิบายตัวบ่งชี้

สถาบันอุดมศึกษาควรจัดบริการด้านต่างๆ ให้นักศึกษาอย่างครบถ้วนตั้งแต่การให้คำปรึกษาทั้งด้านวิชาการและการใช้ชีวิต จัดบริการข้อมูลหน่วยงานที่ให้บริการ เช่น ศูนย์ยืมการศึกษา แหล่งทุนการศึกษาต่อการบริการจัดหางาน แหล่งข้อมูลการฝึกประสบการณ์วิชาชีพ การเตรียมความพร้อมเพื่อการทำงานเมื่อสำเร็จการศึกษา ข้อมูลข่าวสารความเคลื่อนไหวในและนอกสถาบันที่จำเป็นแก่นักศึกษาและศิษย์เก่า

เกณฑ์มาตรฐาน

1. จัดบริการให้คำปรึกษา แนะนำด้านการใช้ชีวิต และการเข้าสู่อาชีพแก่นักศึกษาในสถาบัน
2. มีการให้ข้อมูลของหน่วยงานที่ให้บริการกิจกรรมพิเศษนอกหลักสูตร แหล่งงานทั้งเต็มเวลาและนอกเวลาแก่นักศึกษา
3. จัดกิจกรรมเตรียมความพร้อมเพื่อการทำงานเมื่อสำเร็จการศึกษาแก่นักศึกษา
4. ประเมินคุณภาพของการจัดกิจกรรมและการจัดบริการในข้อ 1-3 ทุกข้อไม่ต่ำกว่า 3.51 จากคะแนนเต็ม 5
5. นำผลการประเมินจากข้อ 4 มาปรับปรุงพัฒนาการให้บริการและการให้ข้อมูล เพื่อส่งผล การประเมินสูงขึ้นหรือเป็นไปตามความคาดหวังของนักศึกษา
6. ให้ข้อมูลและความรู้ที่เป็นประโยชน์แก่ศิษย์เก่า

เกณฑ์การประเมิน :

คะแนน 1	คะแนน 2	คะแนน 3	คะแนน 4	คะแนน 5
มีการดำเนินการ 1 ข้อ	มีการดำเนินการ 2 ข้อ	มีการดำเนินการ 3 - 4 ข้อ	มีการดำเนินการ 5 ข้อ	มีการดำเนินการ 6 ข้อ

## ตัวบ่งชี้ที่ 1.5

## กิจกรรมนักศึกษาระดับปริญญาตรี

### ชนิดของตัวบ่งชี้

กระบวนการ

### คำอธิบายตัวบ่งชี้

สถาบันอุดมศึกษาต้องส่งเสริมให้มีการจัดกิจกรรมนักศึกษาต่าง ๆ อย่างเหมาะสมและครบถ้วน กิจกรรมนักศึกษาหมายถึงกิจกรรมเสริมหลักสูตรที่ดำเนินการทั้งโดยสถาบันและโดยองค์กรนักศึกษา เป็นกิจกรรมที่ผู้เข้าร่วมจะมีโอกาสได้รับการพัฒนาสติปัญญา สังคม อารมณ์ ร่างกาย และคุณธรรมจริยธรรมสอดคล้องกับคุณลักษณะของบัณฑิตที่พึงประสงค์

### เกณฑ์มาตรฐาน

1. จัดทำแผนการจัดกิจกรรมพัฒนานักศึกษาในภาพรวมของสถาบันโดยให้นักศึกษามีส่วนร่วมในการจัดทำแผนและการจัดกิจกรรม
2. ในแผนการจัดกิจกรรมพัฒนานักศึกษาให้ดำเนินกิจกรรมในประเภทต่อไปนี้ให้ครบถ้วน
  - กิจกรรมส่งเสริมคุณลักษณะบัณฑิตที่พึงประสงค์ที่กำหนดโดยสถาบัน
  - กิจกรรมกีฬา หรือการส่งเสริมสุขภาพ
  - กิจกรรมบำเพ็ญประโยชน์ หรือรักษาสีแกวเดล้อม
  - กิจกรรมเสริมสร้างคุณธรรมและจริยธรรม
  - กิจกรรมส่งเสริมศิลปะและวัฒนธรรม
3. จัดกิจกรรมให้ความรู้และทักษะการประกันคุณภาพการศึกษาแก่นักศึกษา
4. ทุกกิจกรรมที่ดำเนินการ มีการประเมินผลความสำเร็จตามวัตถุประสงค์ของกิจกรรม และนำผลการประเมินมาปรับปรุงการดำเนินงานครั้งต่อไป
5. ประเมินความสำเร็จตามวัตถุประสงค์ของแผนการจัดกิจกรรมพัฒนานักศึกษา
6. นำผลการประเมินไปปรับปรุงแผนหรือปรับปรุงการจัดกิจกรรมเพื่อพัฒนานักศึกษา

### เกณฑ์การประเมิน

คะแนน 1	คะแนน 2	คะแนน 3	คะแนน 4	คะแนน 5
มีการดำเนินการ 1 ข้อ	มีการดำเนินการ 2 ข้อ	มีการดำเนินการ 3 – 4 ข้อ	มีการดำเนินการ 5 ข้อ	มีการดำเนินการ 6 ข้อ

## องค์ประกอบที่ 2 การวิจัย

สถาบันอุดมศึกษาแต่ละแห่งอาจมีจุดเน้นในเรื่องการวิจัยที่แตกต่างกันขึ้นกับสภาพแวดล้อมและความพร้อมของแต่ละสถาบัน อย่างไรก็ตาม ทุกสถาบันอุดมศึกษาจำเป็นต้องมีพันธกิจนี้เป็นส่วนหนึ่งของพันธกิจสถาบัน ดังนั้น จึงต้องมีระบบและกลไกควบคุมให้สามารถดำเนินการในพันธกิจด้านนี้อย่างมีประสิทธิภาพและคุณภาพตามจุดเน้นเฉพาะของแต่ละสถาบัน เพื่อให้ได้ผลงานวิจัยและงานสร้างสรรค์ที่เกิดประโยชน์ การวิจัยจะประสบความสำเร็จและเกิดประโยชน์จำเป็นต้องมีส่วนประกอบที่สำคัญ 3 ประการ คือ 1) สถาบันต้องมีแผนการวิจัย มีระบบและกลไก ตลอดจนมีการสนับสนุนทรัพยากรให้สามารถดำเนินการได้ตามแผน 2) คณาจารย์มีส่วนร่วมในการวิจัยอย่างเข้มแข็ง โดยบูรณาการงานวิจัยกับการจัดการเรียนการสอน และพันธกิจด้านอื่นๆ ของสถาบัน และ 3) ผลงานวิจัยมีคุณภาพ มีประโยชน์ สอนองยุทธศาสตร์ของชาติและมีการเผยแพร่อย่างกว้างขวาง

ตัวบ่งชี้

จำนวน 3 ตัวบ่งชี้ คือ

- ตัวบ่งชี้ที่ 2.1 ระบบและกลไกการบริหารและพัฒนางานวิจัยหรืองานสร้างสรรค์
- ตัวบ่งชี้ที่ 2.2 เงินสนับสนุนงานวิจัยและงานสร้างสรรค์
- ตัวบ่งชี้ที่ 2.3 ผลงานทางวิชาการของอาจารย์ประจำและนักวิจัย

## ตัวบ่งชี้ที่ 2.1

## ระบบและกลไกการบริหารและพัฒนางานวิจัยหรืองานสร้างสรรค์

### ชนิดของตัวบ่งชี้

กระบวนการ

### คำอธิบายตัวบ่งชี้

สถาบันอุดมศึกษาต้องมีการบริหารจัดการงานวิจัยและงานสร้างสรรค์ที่มีคุณภาพโดยมีแนวทางการดำเนินงานที่เป็นระบบและมีกลไกส่งเสริมสนับสนุนครบถ้วนเพื่อให้สามารถดำเนินการได้ตามแผนที่กำหนดไว้ ทั้งการสนับสนุนด้านการจัดหาแหล่งทุนวิจัยและการจัดสรรทุนวิจัยจากงบประมาณของสถาบันให้กับบุคลากร ส่งเสริมพัฒนาสมรรถนะแก่อาจารย์และนักวิจัย การสนับสนุนทรัพยากรที่จำเป็นซึ่งรวมถึงทรัพยากรบุคคล ทรัพยากรการเงิน เครื่องมืออุปกรณ์ที่เกี่ยวข้องต่างๆ ตลอดจนจัดระบบสร้างขวัญและกำลังใจแก่นักวิจัยอย่างเหมาะสม ตลอดจนมีระบบและกลไกเพื่อช่วยในการคุ้มครองสิทธิของงานวิจัยหรืองานสร้างสรรค์ที่นำไปใช้ประโยชน์

### เกณฑ์มาตรฐาน

1. มีระบบสารสนเทศเพื่อการบริหารงานวิจัยที่สามารถนำไปใช้ประโยชน์ในการบริหารงานวิจัยและงานสร้างสรรค์
2. สนับสนุนพันธกิจด้านการวิจัยหรืองานสร้างสรรค์อย่างน้อยในประเด็นต่อไปนี้
  - ห้องปฏิบัติการวิจัยหรืองานสร้างสรรค์ หรือหน่วยวิจัยหรืองานสร้างสรรค์ หรือศูนย์เครื่องมือ หรือศูนย์ให้คำปรึกษาและสนับสนุนการวิจัย
  - ห้องสมุดหรือแหล่งค้นคว้าข้อมูลสนับสนุนการวิจัยหรืองานสร้างสรรค์
  - สิ่งอำนวยความสะดวกหรือการรักษาความปลอดภัยในการวิจัยหรืองานสร้างสรรค์ เช่น ระบบเทคโนโลยีสารสนเทศ ระบบรักษาความปลอดภัยในห้องปฏิบัติการวิจัย
  - กิจกรรมวิชาการที่ส่งเสริมงานวิจัยหรืองานสร้างสรรค์ เช่น การจัดประชุมวิชาการ การจัดแสดงงานสร้างสรรค์ การจัดให้มีศาสตราจารย์อาคันตุกะหรือศาสตราจารย์รับเชิญ (visiting professor)
3. จัดสรรงบประมาณของสถาบัน เพื่อเป็นทุนวิจัยหรืองานสร้างสรรค์
4. จัดสรรงบประมาณเพื่อสนับสนุนการเผยแพร่ผลงานวิจัยหรืองานสร้างสรรค์ในการประชุมวิชาการหรือการตีพิมพ์ในวารสารระดับชาติหรือนานาชาติ และมีการเผยแพร่ผลงานวิจัยหรืองานสร้างสรรค์ในการประชุมวิชาการหรือการตีพิมพ์ในวารสารระดับชาติหรือนานาชาติ
5. มีการพัฒนาสมรรถนะอาจารย์และนักวิจัย มีการสร้างขวัญและกำลังใจตลอดจนยกย่องอาจารย์และนักวิจัยที่มีผลงานวิจัยและงานสร้างสรรค์ดีเด่น
6. มีระบบและกลไกเพื่อช่วยในการคุ้มครองสิทธิของงานวิจัยหรืองานสร้างสรรค์ที่นำไปใช้ประโยชน์ และดำเนินการตามระบบที่กำหนด

เกณฑ์การประเมิน

คะแนน 1	คะแนน 2	คะแนน 3	คะแนน 4	คะแนน 5
มีการดำเนินการ 1 ข้อ	มีการดำเนินการ 2 ข้อ	มีการดำเนินการ 3-4 ข้อ	มีการดำเนินการ 5 ข้อ	มีการดำเนินการ 6 ข้อ



## ตัวบ่งชี้ที่ 2.2

## เงินสนับสนุนงานวิจัยและงานสร้างสรรค์

### ชนิดของตัวบ่งชี้

ปัจจัยนำเข้า

### คำอธิบายตัวบ่งชี้

ปัจจัยสำคัญที่ส่งเสริมสนับสนุนให้เกิดการผลิตงานวิจัยหรืองานสร้างสรรค์ในสถาบันอุดมศึกษา คือ เงินสนับสนุนงานวิจัยหรืองานสร้างสรรค์ ดังนั้น สถาบันอุดมศึกษาจึงต้องจัดสรรเงินจากภายในสถาบันและที่ได้รับจากภายนอกสถาบันเพื่อสนับสนุนการทำวิจัยหรืองานสร้างสรรค์อย่างมีประสิทธิภาพตามสภาพแวดล้อมและจุดเน้นของสถาบัน

นอกจากนั้นเงินทุนวิจัยหรืองานสร้างสรรค์ที่สถาบันได้รับจากแหล่งทุนภายนอกยังเป็นตัวบ่งชี้ที่สำคัญ ที่แสดงถึงศักยภาพด้านการวิจัยของสถาบัน โดยเฉพาะสถาบันที่อยู่ในกลุ่มที่เน้นการวิจัย

### เกณฑ์การประเมิน

คะแนนที่ได้ในระดับสถาบัน เป็นค่าเฉลี่ยของคะแนนผลการประเมิน (เงินสนับสนุนงานวิจัยหรืองานสร้างสรรค์จากภายในและภายนอกสถาบัน) ของทุกคณะและหน่วยงานวิจัยในสถาบัน

### สูตรการคำนวณ

$$\text{คะแนนที่ได้} = \frac{\text{ผลรวมของผลการประเมินเงินสนับสนุนงานวิจัยของทุกคณะและหน่วยงานวิจัย}}{\text{จำนวนคณะและหน่วยงานวิจัยทั้งหมดของสถาบัน}}$$

## ตัวบ่งชี้ที่ 2.3

## ผลงานทางวิชาการของอาจารย์ประจำและนักวิจัย

### ชนิดของตัวบ่งชี้

ผลลัพธ์

### คำอธิบายตัวบ่งชี้

ผลงานทางวิชาการเป็นข้อมูลที่สำคัญในการแสดงให้เห็นว่าอาจารย์ประจำและนักวิจัยได้สร้างสรรค์ขึ้น เพื่อแสดงให้เห็นถึงความก้าวหน้าทางวิชาการและการพัฒนาองค์ความรู้อย่างต่อเนื่อง เป็นผลงานที่มีคุณค่า สมควร ส่งเสริมให้มีการเผยแพร่และนำไปใช้ประโยชน์ทั้งเชิงวิชาการและการแข่งขันของประเทศ ผลงานทางวิชาการอยู่ในรูป ของบทความวิจัยหรือบทความวิชาการที่ตีพิมพ์ในรายงานสืบเนื่องจากการประชุมวิชาการระดับชาติ หรือ ระดับนานาชาติ ตีพิมพ์ในวารสารวิชาการที่ปรากฏในฐานข้อมูล TCI หรือ Scopus หรือตามประกาศ ก.พ.อ. หรือระเบียบ คณะกรรมการการอุดมศึกษาว่าด้วย หลักเกณฑ์การพิจารณาวารสารทางวิชาการสำหรับการเผยแพร่ผลงานทาง วิชาการ พ.ศ.2556 ผลงานได้รับการจดอนุสิทธิบัตรหรือสิทธิบัตร หรือเป็นผลงานทางวิชาการรับใช้สังคมที่ผ่านการ ประเมินตำแหน่งทางวิชาการแล้ว ผลงานที่ทำร่วมกับอุตสาหกรรมที่ผ่านการประเมินตำแหน่งทางวิชาการแล้ว ตำรา หรือหนังสือที่ใช้ในการขอผลงานทางวิชาการและผ่านการพิจารณาตามเกณฑ์การขอตำแหน่งทางวิชาการแล้ว โดยมี วิธีการคิดดังนี้

### เกณฑ์การประเมิน

คะแนนที่ได้ในระดับสถาบันเป็นค่าเฉลี่ยของคะแนนผลการประเมินผลงานทางวิชาการของอาจารย์ ประจำและนักวิจัยของทุกคณะและหน่วยงานวิจัยในสถาบัน

### สูตรการคำนวณ

$$\text{คะแนนที่ได้} = \frac{\text{ผลรวมของคะแนนผลการประเมินผลงานทางวิชาการของทุกคณะและหน่วยงานวิจัย}}{\text{จำนวนคณะและหน่วยงานวิจัยทั้งหมดในสถาบัน}}$$

### องค์ประกอบที่ 3 การบริการวิชาการ

การบริการทางวิชาการแก่สังคมเป็นหนึ่งในภารกิจหลักของสถาบันอุดมศึกษา สถาบันพึงให้บริการทางวิชาการแก่ชุมชน สังคม และประเทศชาติ ในรูปแบบต่างๆ ตามความถนัดและในด้านที่สถาบันมีความเชี่ยวชาญ การให้บริการทางวิชาการอาจให้เปล่าโดยไม่คิดค่าใช้จ่ายหรืออาจคิดค่าใช้จ่ายตามความเหมาะสม โดยให้บริการทั้งหน่วยงานภาครัฐและเอกชน หน่วยงานอิสระ หน่วยงานสาธารณะ ชุมชน และสังคมโดยกว้าง รูปแบบการให้บริการทางวิชาการมีความหลากหลาย เช่น การอนุญาตให้ใช้ประโยชน์ทรัพยากรของสถาบัน เป็นแหล่งอ้างอิงทางวิชาการ ให้คำปรึกษา ให้การอบรม จัดประชุมหรือสัมมนาวิชาการ ทำงานวิจัยเพื่อตอบคำถามต่างๆ หรือเพื่อชี้แนะสังคม การให้บริการทางวิชาการ นอกจากเป็นการทำประโยชน์ให้สังคมแล้ว สถาบันยังได้รับประโยชน์ในด้านต่าง ๆ คือ เพิ่มพูนความรู้และประสบการณ์ของอาจารย์อันจะนำมาสู่การพัฒนาหลักสูตร มีการบูรณาการเพื่อใช้ประโยชน์ทางด้านการจัดการเรียนการสอนและการวิจัย พัฒนาตำแหน่งทางวิชาการของอาจารย์ สร้างเครือข่ายกับหน่วยงานต่าง ๆ ซึ่งเป็นแหล่งงานของนักศึกษาและเป็นการสร้างรายได้ของสถาบันจากการให้บริการทางวิชาการด้วย

ตัวบ่งชี้                      จำนวน 1 ตัวบ่งชี้ คือ  
ตัวบ่งชี้ที่ 3.1 การบริการวิชาการแก่สังคม

**ตัวบ่งชี้ที่ 3.1**

**การบริการวิชาการแก่สังคม**

**ชนิดของตัวบ่งชี้**

กระบวนการ

**คำอธิบายตัวบ่งชี้**

การบริการวิชาการเป็นภารกิจหลักอีกอย่างหนึ่งของสถาบันอุดมศึกษา สถาบันควรคำนึงถึงกระบวนการในการให้บริการวิชาการแก่สังคม โดยการศึกษาความต้องการของกลุ่มเป้าหมายนำมาจัดทำแผนบริการวิชาการ ทั้งการบริการวิชาการที่ทำให้เกิดรายได้และการบริการวิชาการที่สถาบันจัดทำเพื่อสร้างประโยชน์แก่ชุมชนหรือสังคมโดยมีการประเมินความสำเร็จของการบริการวิชาการ และนำมาจัดทำเป็นแผนการใช้ประโยชน์จนเกิดผลลัพธ์ที่สร้างความพึงพอใจต่อชุมชนและสังคมอย่างต่อเนื่องและยั่งยืน

**เกณฑ์มาตรฐาน**

1. กำหนดชุมชนหรือองค์กรเป้าหมายของการให้บริการทางวิชาการแก่สังคมโดยมีความร่วมมือระหว่างคณะหรือหน่วยงานเทียบเท่า
2. จัดทำแผนบริการวิชาการโดยมีส่วนร่วมจากชุมชนหรือองค์กรเป้าหมายที่กำหนดในข้อ 1
3. ชุมชนหรือองค์กรเป้าหมายได้รับการพัฒนาและมีความเข้มแข็งที่มีหลักฐานที่ปรากฏชัดเจน
4. ชุมชนหรือองค์กรเป้าหมายดำเนินการพัฒนาตนเองอย่างต่อเนื่อง
5. สถาบันสามารถสร้างเครือข่ายความร่วมมือกับหน่วยงานภายนอกในการพัฒนาชุมชนหรือองค์กรเป้าหมาย
6. ทุกคณะมีส่วนร่วมในการดำเนินการตามแผนบริการทางวิชาการแก่สังคมของสถาบันตามข้อ 2 โดยมีจำนวนอาจารย์เข้าร่วมไม่น้อยกว่าร้อยละ 5 ของอาจารย์ทั้งหมดของสถาบัน ทั้งนี้ต้องมีอาจารย์มาจากทุกคณะ

**เกณฑ์การประเมิน**

คะแนน 1	คะแนน 2	คะแนน 3	คะแนน 4	คะแนน 5
มีการดำเนินการ 1 ข้อ	มีการดำเนินการ 2 ข้อ	มีการดำเนินการ 3 - 4 ข้อ	มีการดำเนินการ 5 ข้อ	มีการดำเนินการ 6 ข้อ

#### องค์ประกอบที่ 4 การทำนุบำรุงศิลปะและวัฒนธรรม

การทำนุบำรุงศิลปะและวัฒนธรรมถือเป็นพันธกิจสำคัญประการหนึ่งของสถาบันอุดมศึกษา ดังนั้นสถาบันอุดมศึกษาจึงต้องมีระบบและกลไกการดำเนินงานด้านนี้ให้เป็นไปอย่างมีประสิทธิภาพและคุณภาพ โดยอาจมีจุดเน้นเฉพาะที่แตกต่างกันตามปรัชญา และธรรมชาติของแต่ละสถาบัน และมีการบูรณาการเข้ากับพันธกิจอื่นๆ โดยเฉพาะการผลิตบัณฑิต รวมทั้งมีการจัดกิจกรรมที่ฟื้นฟู อนุรักษ์ สืบสาน พัฒนา เผยแพร่ศิลปะและวัฒนธรรมส่งเสริมภูมิปัญญาท้องถิ่นให้เป็นรากฐานการพัฒนาองค์ความรู้ที่ดีขึ้น

ตัวบ่งชี้

จำนวน 1 ตัวบ่งชี้ คือ

ตัวบ่งชี้ที่ 4.1 ระบบและกลไกการทำนุบำรุงศิลปะและวัฒนธรรม

ตัวบ่งชี้ที่ 4.1

ระบบและกลไกการทำงานบำรุงศิลปะและวัฒนธรรม

ชนิดของตัวบ่งชี้

กระบวนการ

คำอธิบายตัวบ่งชี้

สถาบันอุดมศึกษาต้องมีนโยบาย แผนงาน โครงสร้าง และการบริหารจัดการงานทำนุบำรุงศิลปะและวัฒนธรรมทั้งการอนุรักษ์ พื้นฟู สืบสาน เผยแพร่วัฒนธรรมไทย ภูมิปัญญาท้องถิ่นตามจุดเน้นของสถาบันอย่างมีประสิทธิภาพและประสิทธิผล

เกณฑ์มาตรฐาน

1. กำหนดผู้รับผิดชอบในการทำนุบำรุงศิลปะและวัฒนธรรม
2. จัดทำแผนด้านทำนุบำรุงศิลปะและวัฒนธรรม และกำหนดตัวบ่งชี้วัดความสำเร็จตามวัตถุประสงค์ของแผน รวมทั้งจัดสรรงบประมาณเพื่อให้สามารถดำเนินการได้ตามแผน
3. กำกับติดตามให้มีการดำเนินงานตามแผนด้านทำนุบำรุงศิลปะและวัฒนธรรม
4. ประเมินความสำเร็จของตามตัวบ่งชี้ที่วัดความสำเร็จตามวัตถุประสงค์ของแผนด้านทำนุบำรุงศิลปะและวัฒนธรรม
5. นำผลการประเมินไปปรับปรุงแผนหรือกิจกรรมด้านทำนุบำรุงศิลปะและวัฒนธรรม
6. เผยแพร่กิจกรรมหรือการบริการด้านทำนุบำรุงศิลปะและวัฒนธรรมต่อสาธารณชน
7. กำหนดหรือสร้างมาตรฐานด้านศิลปะและวัฒนธรรมซึ่งเป็นที่ยอมรับในระดับชาติ

เกณฑ์การประเมิน

คะแนน 1	คะแนน 2	คะแนน 3	คะแนน 4	คะแนน 5
มีการดำเนินการ 1 ข้อ	มีการดำเนินการ 2 ข้อ	มีการดำเนินการ 3 – 4 ข้อ	มีการดำเนินการ 5 ข้อ	มีการดำเนินการ 6 -7 ข้อ

## องค์ประกอบที่ 5 การบริหารจัดการ

สถาบันอุดมศึกษาต้องให้ความสำคัญกับการบริหารจัดการ โดยมีสภามหาวิทยาลัยทำหน้าที่ในการกำกับดูแลการทำงานของสถาบันให้มีประสิทธิภาพ สถาบันอุดมศึกษาจะต้องบริหารจัดการด้านต่างๆ ให้มีคุณภาพ เช่น ทรัพยากรบุคคล ระบบฐานข้อมูล การบริหารความเสี่ยง การบริหารการเปลี่ยนแปลง การบริหารทรัพยากรทั้งหมด ฯลฯ เพื่อสัมฤทธิ์ผลตามเป้าหมายที่กำหนดไว้ โดยใช้หลักธรรมาภิบาล (Good Governance)

ตัวบ่งชี้

จำนวน 3 ตัวบ่งชี้ คือ

ตัวบ่งชี้ที่ 5.1 การบริหารของสถาบันเพื่อการกำกับติดตามผลลัพธ์ตามพันธกิจ กลุ่มสถาบัน และเอกลักษณ์ของสถาบัน

ตัวบ่งชี้ที่ 5.2 ผลการบริหารงานของคณะ

ตัวบ่งชี้ที่ 5.3 ระบบกำกับการประกันคุณภาพหลักสูตรและคณะ

## ตัวบ่งชี้ที่ 5.1

การบริหารของสถาบันเพื่อการกำกับติดตามผลลัพธ์ตามพันธกิจ กลุ่มสถาบัน และเอกลักษณ์ของสถาบัน

### ชนิดของตัวบ่งชี้

กระบวนการ

### คำอธิบายตัวบ่งชี้

สถาบันอุดมศึกษามีพันธกิจหลัก คือ การเรียนการสอน การวิจัย การบริการทางวิชาการแก่สังคม และการทำนุบำรุงศิลปวัฒนธรรม ในการดำเนินพันธกิจหลัก สถาบันอุดมศึกษาจำเป็นต้องมีการจัดทำแผนเพื่อกำหนดทิศทางการพัฒนาและการดำเนินงานของสถาบันให้สอดคล้องกับเป้าหมายและกลุ่มสถาบันตลอดจนมีการบริหารทั้งด้านบุคลากร การเงิน ความเสี่ยงและการประกันคุณภาพการศึกษา เพื่อสนับสนุนการดำเนินงานตามพันธกิจหลักให้บรรลุตามเป้าหมายที่กำหนดไว้

### เกณฑ์มาตรฐาน

1. พัฒนาแผนกลยุทธ์จากผลการวิเคราะห์ SWOT ก้าววิสัยทัศน์ของสถาบัน และพัฒนาไปสู่แผนกลยุทธ์ทางการเงินและแผนปฏิบัติการประจำปีตามกรอบเวลาเพื่อให้บรรลุผลตามตัวบ่งชี้และเป้าหมายของแผนกลยุทธ์
2. การกำกับติดตามส่งเสริมสนับสนุนให้ทุกคณะดำเนินการวิเคราะห์ข้อมูลทางการเงินที่ประกอบไปด้วยต้นทุนต่อหน่วยในแต่ละหลักสูตร สัดส่วนค่าใช้จ่ายเพื่อพัฒนานักศึกษา อาจารย์ บุคลากร การจัดการเรียนการสอนอย่างต่อเนื่อง เพื่อวิเคราะห์ความคุ้มค่าของการบริหารหลักสูตร ประสิทธิภาพ ประสิทธิผลในการผลิตบัณฑิต และโอกาสในการแข่งขัน
3. ดำเนินงานตามแผนบริหารความเสี่ยง ที่เป็นผลจากการวิเคราะห์และระบุปัจจัยเสี่ยงที่เกิดจากปัจจัยภายนอก หรือปัจจัยที่ไม่สามารถควบคุมได้ที่ส่งผลต่อการดำเนินงานตามพันธกิจของสถาบันและให้ระดับความเสี่ยงลดลงจากเดิม
4. บริหารงานด้วยหลักธรรมาภิบาลอย่างครบถ้วนทั้ง 10 ประการที่อธิบายการดำเนินงานอย่างชัดเจน
5. การกำกับติดตามส่งเสริมสนับสนุนให้ทุกหน่วยงานในสถาบันมีการดำเนินการจัดการความรู้ตามระบบ
6. การกำกับติดตามผลการดำเนินงานตามแผนการบริหารและแผนพัฒนาบุคลากรสายวิชาการและสายสนับสนุน
7. การกำกับติดตามส่งเสริมสนับสนุนให้ทุกหน่วยงานในสถาบันมีการดำเนินงานด้านการประกันคุณภาพภายในตามระบบและกลไกที่สถาบันกำหนด ประกอบด้วย การควบคุมคุณภาพ การตรวจสอบคุณภาพ และการประเมินคุณภาพ



เกณฑ์การประเมิน

คะแนน 1	คะแนน 2	คะแนน 3	คะแนน 4	คะแนน 5
มีการดำเนินการ 1 ข้อ	มีการดำเนินการ 2 ข้อ	มีการดำเนินการ 3 - 4 ข้อ	มีการดำเนินการ 5-6 ข้อ	มีการดำเนินการ 7 ข้อ

## ตัวบ่งชี้ที่ 5.2

## ผลการบริหารงานของคณะ

### ชนิดของตัวบ่งชี้

ผลลัพธ์

### คำอธิบายตัวบ่งชี้

ผลการดำเนินงานของคณะจะสามารถสะท้อนได้ว่าในแต่ละสถาบันได้มีการกำกับ ติดตามและสนับสนุนการจัดการเรียนการสอนในแต่ละหลักสูตรของแต่ละคณะให้เป็นไปเกณฑ์มาตรฐานหลักสูตรเกณฑ์มาตรฐานที่เกี่ยวข้องและกรอบมาตรฐานคุณวุฒิระดับอุดมศึกษาแห่งชาติ รวมทั้งมีผลการดำเนินงานในแต่ละพันธกิจ การบริหารจัดการอยู่ในระดับใด

### เกณฑ์การประเมิน

คะแนนเฉลี่ยของผลการประเมินระดับคณะของทุกคณะ

คะแนนที่ได้ =

$$\frac{\text{คะแนนเฉลี่ยของผลการประเมินระดับคณะของทุกคณะ}}{\text{จำนวนคณะทั้งหมดในสถาบัน}}$$

**หมายเหตุ :** คณะที่ได้ดำเนินการตามระบบคุณภาพระบบอื่นๆที่คณะกรรมการประกันคุณภาพภายในระดับอุดมศึกษาเห็นชอบ และมีการประเมินตามระบบดังกล่าว ไม่ต้องนำคะแนนผลการประเมินของคณะนั้นมาคำนวณในตัวบ่งชี้นี้ แต่ต้องรายงานผลในตัวบ่งชี้นี้ให้ครบถ้วน

### ตัวบ่งชี้ที่ 5.3

### ระบบกำกับการประกันคุณภาพหลักสูตรและคณะ

#### ชนิดของตัวบ่งชี้

กระบวนการ

#### คำอธิบายตัวบ่งชี้

สถาบันมีหน้าที่กำกับการดำเนินการประกันคุณภาพการศึกษาระดับหลักสูตรและคณะ โดยมีการดำเนินการตั้งแต่ การควบคุมคุณภาพ การติดตามตรวจสอบคุณภาพ และการพัฒนาคุณภาพ การพัฒนาตัวบ่งชี้ และเกณฑ์การประเมินจะมุ่งไปที่ระบบการประกันคุณภาพการศึกษามากกว่าการประเมินคุณภาพ เพื่อให้สามารถส่งเสริม สนับสนุน กำกับติดตามการดำเนินงานให้เป็นไปตามที่กำหนด สะท้อนการจัดการศึกษาอย่างมีคุณภาพ

#### เกณฑ์มาตรฐาน

1. มีระบบและกลไกในการกำกับติดตามการดำเนินการประกันคุณภาพหลักสูตรและคณะ ให้เป็นไปตามองค์ประกอบการประกันคุณภาพหลักสูตรและคณะ
2. มีคณะกรรมการกำกับติดตามการดำเนินงานให้เป็นไปตามระบบที่กำหนดในข้อ 1 และรายงานผลการติดตามให้กรรมการระดับสถาบันเพื่อพิจารณา
3. มีการจัดสรรทรัพยากรเพื่อสนับสนุนการดำเนินงานของหลักสูตรและคณะ ให้เกิดผลตามองค์ประกอบการประกันคุณภาพหลักสูตรและคณะ
4. นำผลการประเมินคุณภาพหลักสูตรและคณะที่ผ่านการพิจารณาของกรรมการระดับสถาบัน เสนอสภาสถาบันเพื่อพิจารณา
5. นำผลการประเมินและข้อเสนอแนะจากสภาสถาบันมาปรับปรุงหลักสูตรและการดำเนินงานของคณะให้มีคุณภาพดีขึ้นอย่างต่อเนื่อง

#### เกณฑ์การประเมิน

คะแนน 1	คะแนน 2	คะแนน 3	คะแนน 4	คะแนน 5
มีการดำเนินการ 1 ข้อ	มีการดำเนินการ 2 ข้อ	มีการดำเนินการ 3 ข้อ	มีการดำเนินการ 4 ข้อ	มีการดำเนินการ 5 ข้อ

## บทที่ 7

### แนวทางการวิเคราะห์และสรุปผลการประกันคุณภาพการศึกษาภายใน

สถาบันการศึกษาทุกสถาบันต้องวางระบบการประกันคุณภาพการศึกษาภายในของตนเองให้เหมาะสมกับบริบทและวิสัยทัศน์ของสถาบัน โดยต้องพิจารณาเกณฑ์มาตรฐานอุดมศึกษาที่เกี่ยวข้องในระดับชาติด้วย เพื่อให้เป็นไปตามเกณฑ์ขั้นต่ำที่ประเทศกำหนดและมุ่งสู่เป้าหมาย จุดเน้น จุดเด่น หรือเอกลักษณ์ของสถาบัน

การวางระบบการประกันคุณภาพจะต้องประกอบด้วย การควบคุม การตรวจสอบ และการประเมินผล เพื่อนำข้อมูลไปปรับปรุงพัฒนาคุณภาพอย่างต่อเนื่องและยั่งยืน ดังนั้น ระบบประกันคุณภาพการศึกษาภายในดังกล่าวอย่างน้อยต้องครอบคลุมระดับหลักสูตร ระดับคณะ และระดับสถาบัน โดยสถาบันต้องควบคุมให้มีการดำเนินงานตามระบบคุณภาพที่กำหนด และมีการตรวจสอบระบบคุณภาพเป็นระยะๆ โดยที่มีกลไกการดำเนินงานอย่างชัดเจน เช่น มีผู้รับผิดชอบ / ผู้บริหาร / ผู้เกี่ยวข้อง / ผู้มีส่วนได้ส่วนเสีย มีส่วนร่วม เมื่อครบ หนึ่งปีการศึกษา ก็ต้องมีการประเมินผลการดำเนินงานตามระบบประกันคุณภาพดังกล่าว เพื่อนำไปปรับปรุงพัฒนาในปีถัดไป โดยสำนักงานคณะกรรมการการอุดมศึกษาจะดำเนินการติดตามตรวจสอบความก้าวหน้าของการปฏิบัติตามแผนการพัฒนาคุณภาพการศึกษาอย่างน้อยหนึ่งครั้งในทุกสามปี และแจ้งผลให้สถานศึกษาทราบรวมทั้งเปิดเผยผลการติดตามตรวจสอบคุณภาพการศึกษาต่อสาธารณชน

ระบบการประกันคุณภาพการศึกษาภายในในระดับหลักสูตรที่คณะกรรมการประกันคุณภาพภายในระดับอุดมศึกษาจัดทำขึ้น เป็นไปในทิศทางเดียวกับการประเมินเพื่อการเผยแพร่หลักสูตรที่มีคุณภาพและมาตรฐานตามที่ประกาศไว้ในกรอบมาตรฐานคุณวุฒิระดับอุดมศึกษาแห่งชาติ พ.ศ. 2552 ทั้งนี้ได้กำหนดให้รายงานการประเมินคุณภาพการศึกษาภายในระดับหลักสูตร (IQA ระดับหลักสูตร) และรายงานผลการดำเนินการของหลักสูตร (มคอ.7) เป็นรายงานฉบับเดียวกันเพื่อลดความซ้ำซ้อนของการจัดทำรายงานของสถานศึกษาระดับอุดมศึกษาและสามารถรายงานผ่านระบบอิเล็กทรอนิกส์

ระบบการประกันคุณภาพการศึกษาภายในระดับคณะ และระดับสถาบัน ที่คณะกรรมการการประกันคุณภาพภายในระดับอุดมศึกษาจัดทำขึ้น สอดคล้องกับการประกันคุณภาพการศึกษาภายในระดับหลักสูตรและเชื่อมโยงกับการประกันคุณภาพภายนอกของสำนักงานรับรองมาตรฐานและประเมินคุณภาพการศึกษา (องค์การมหาชน) และสำนักงานคณะกรรมการพัฒนาระบบราชการ

การสรุปผลการประกันคุณภาพการศึกษาภายใน แต่ละระดับมีรายละเอียดดังนี้

**1. ระดับหลักสูตร** มีองค์ประกอบในการประกันคุณภาพการศึกษาภายใน 6 องค์ประกอบ ได้แก่

- องค์ประกอบที่ 1 การกำกับมาตรฐาน
- องค์ประกอบที่ 2 บัณฑิต
- องค์ประกอบที่ 3 นักศึกษา
- องค์ประกอบที่ 4 อาจารย์
- องค์ประกอบที่ 5 หลักสูตร การเรียนการสอน การประเมินผู้เรียน
- องค์ประกอบที่ 6 สิ่งสนับสนุนการเรียนรู้

องค์ประกอบที่ 1 การกำกับมาตรฐานเป็นองค์ประกอบที่ต้องดำเนินการให้เป็นไปตามเกณฑ์มาตรฐานหลักสูตรกรอบมาตรฐานคุณวุฒิระดับอุดมศึกษาแห่งชาติ และเกณฑ์ต่าง ๆ ที่เกี่ยวข้อง มี 1 ตัวบ่งชี้จำนวนเกณฑ์ขึ้นอยู่กับระดับปริญญา หากผลการดำเนินงานไม่เป็นไปตามเกณฑ์ใดเกณฑ์หนึ่งถือว่าหลักสูตรนั้น “ไม่ได้มาตรฐาน” และมีค่าคะแนนเป็น “ศูนย์” หากหลักสูตรนั้นมีผลการดำเนินงานผ่านทุกเกณฑ์ถือว่าเป็นไปตามมาตรฐานที่กำหนด และจะมีการประเมินคะแนนคุณภาพของหลักสูตรในองค์ประกอบที่ 2 – 6 ดังแสดงตามภาพต่อไปนี้

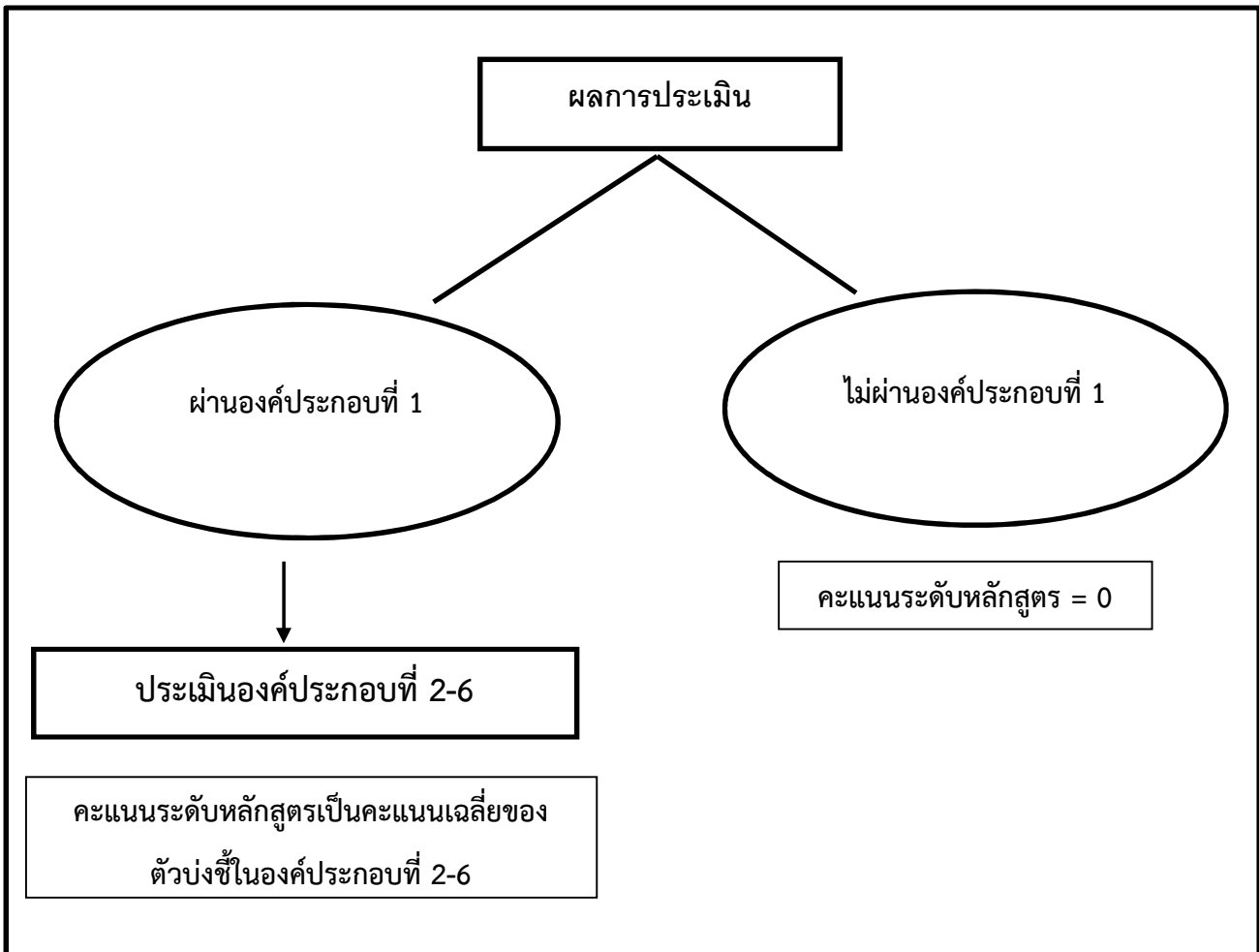

$$\text{คะแนนรวมเฉลี่ย} = \frac{\text{คะแนนรวมของตัวบ่งชี้ 13 ตัวบ่งชี้}}{13}$$

ซึ่งการแปลผลจะเป็นการอธิบายว่า

คะแนนระดับหลักสูตร = 0

หมายถึง หลักสูตรไม่ได้มาตรฐาน

คะแนนระดับหลักสูตร = 0.01 – 5.00

หมายถึง หลักสูตรเป็นไปตามมาตรฐาน และมีระดับคุณภาพตามคะแนนที่ได้ ดังนี้

คะแนน	ระดับคุณภาพ
0.01 – 2.00	น้อย
2.01 - 3.00	ปานกลาง
3.01 – 4.00	ดี
4.01 – 5.00	ดีมาก

แม้ว่าหลักสูตรไม่ผ่านองค์ประกอบที่ 1 (การกำกับมาตรฐาน) ผู้รับผิดชอบหลักสูตร/คณะ/สถาบันต้องประเมินตัวบ่งชี้ขององค์ประกอบที่ 2 ถึงองค์ประกอบที่ 6 ด้วย เพื่อให้ทราบระดับการพัฒนาของหลักสูตรตนเอง โดยการวิเคราะห์ในรายละเอียดของปัจจัยนำเข้า กระบวนการ ผลลัพธ์ และรายองค์ประกอบ โดยไม่ต้องรายงานระดับคะแนนเฉลี่ย เพื่อเป็นการวิเคราะห์ในเชิงคุณภาพในองค์ประกอบที่ 2 ถึง องค์ประกอบที่ 6 เกี่ยวกับจุดเด่นและโอกาสในการพัฒนา เพื่อยกระดับคุณภาพของหลักสูตรต่อไป แสดงดังตารางต่อไปนี้

ตารางการวิเคราะห์คุณภาพการศึกษาภายในระดับหลักสูตร

องค์ประกอบที่	คะแนนผ่าน	จำนวนตัวบ่งชี้	I	P	O	คะแนนเฉลี่ย	ผลการประเมิน
							0.01 – 2.00 ระดับคุณภาพน้อย 2.01 – 3.00 ระดับคุณภาพปานกลาง 3.01 – 4.00 ระดับคุณภาพดี 4.01 – 5.00 ระดับคุณภาพดีมาก
1	ไม่ผ่านการประเมิน						หลักสูตรไม่ได้มาตรฐาน
2	คะแนนเฉลี่ยของทุกตัวบ่งชี้ในองค์ประกอบที่ 2 - 6	2	-	-	2.1, 2.2		
3		3	3.1, 3.2, 3.3	-	-		
4		3	4.1, 4.2, 4.3	-	-		
5		4	5.1	5.2, 5.3, 5.4	-		
6		1	-	6.1	-		
รวม		13	7	4	2		
ผลการประเมิน							

ตัวอย่างรายงานผลการวิเคราะห์จุดเด่นและโอกาสในการพัฒนา องค์ประกอบที่ 2 - องค์ประกอบที่ 6

จุดเด่น
1.
2.
โอกาสในการพัฒนา
1.
2.

2. ระดับคณะ

การประเมินระดับคณะจะสะท้อนผลการดำเนินงานของผู้บริหารคณะใน 4 พันธกิจ รวมทั้งระบบการบริหารจัดการของคณะด้วย โดยแสดงเป็นค่าเฉลี่ยในแต่ละพันธกิจ นอกจากนั้นมีการวิเคราะห์แยกเป็นปัจจัยนำเข้า กระบวนการ และผลลัพธ์ด้วย เพื่อให้ผู้บริหารคณะได้นำไปใช้เป็นข้อมูลในการปรับปรุงพัฒนา ดังตารางต่อไปนี้

ตารางวิเคราะห์ผลการประเมินระดับคณะ

องค์ประกอบ คุณภาพ	คะแนนการประเมินเฉลี่ย					ผลการประเมิน
	ตัวบ่งชี้	I	P	O	คะแนนเฉลี่ย	
						0.00 - 1.50 การดำเนินงานต้องปรับปรุงเร่งด่วน 1.51 - 2.50 การดำเนินงานต้องปรับปรุง 2.51 - 3.50 การดำเนินงานระดับพอใช้ 3.51 - 4.50 การดำเนินงานระดับดี 4.51 - 5.00 การดำเนินงานระดับดีมาก
1	6	1.2, 1.3, 1.4	1.5, 1.6	1.1		
2	3	2.2	2.1	2.3		
3	1	-	3.1	-		
4	1	-	4.1	-		
5	2	-	5.1, 5.2	-		
รวม	13	4	7	2		
ผลการประเมิน						

\*ตัวบ่งชี้ที่ 1.1 เป็นค่าคะแนนเฉลี่ยของผลการประเมินระดับหลักสูตรทุกหลักสูตร

คณะควรวิเคราะห์ในเชิงคุณภาพเกี่ยวกับจุดเด่น และจุดที่ควรพัฒนาในแต่ละองค์ประกอบด้วย  
ตามตัวอย่างดังต่อไปนี้

ตัวอย่างรายงานผลการวิเคราะห์จุดเด่นและจุดที่ควรพัฒนา องค์ประกอบที่ 1 - องค์ประกอบที่ 5

<b>จุดเด่น</b>
1.
2.
<b>จุดที่ควรพัฒนา</b>
1.
2.

### 3. ระดับสถาบัน

การประเมินระดับสถาบันจะสะท้อนผลการดำเนินงานของผู้บริหารสถาบันใน 4 พันธกิจ รวมทั้งระบบการบริหารจัดการของสถาบันด้วย โดยแสดงเป็นค่าเฉลี่ยในแต่ละพันธกิจ นอกจากนั้นมีการวิเคราะห์แยกเป็นปัจจัยนำเข้า กระบวนการและผลลัพธ์ด้วย เพื่อให้ผู้บริหารสถาบันได้นำไปใช้เป็นข้อมูลในการปรับปรุงพัฒนาตามตารางต่อไปนี้



ตารางวิเคราะห์ผลการประเมินระดับสถาบัน

องค์ประกอบ คุณภาพ	คะแนนการประเมินเฉลี่ย					ผลการประเมิน
	ตัวบ่งชี้	I	P	O	คะแนนเฉลี่ย	
						0.00 - 1.50 การดำเนินงานต้องปรับปรุงเร่งด่วน 1.51 - 2.50 การดำเนินงานต้องปรับปรุง 2.51 - 3.50 การดำเนินงานระดับพอใช้ 3.51 - 4.50 การดำเนินงานระดับดี 4.51 - 5.00 การดำเนินงานระดับดีมาก
1	5	1.2, 1.3	1.4, 1.5	1.1		
2	3	2.2	2.1	2.3		
3	1	-	3.1	-		
4	1	-	4.1	-		
5	3	-	5.1, 5.3	5.2		
รวม	13	3	7	3		
ผลการประเมิน						

ตัวบ่งชี้ที่ 1.1 เป็นค่าคะแนนเฉลี่ยของผลการประเมินระดับหลักสูตรของทุกหลักสูตร

ตัวบ่งชี้ที่ 5.2 เป็นค่าคะแนนเฉลี่ยของผลการประเมินระดับคณะทุกคณะ

สถาบันควรวิเคราะห์ในเชิงคุณภาพเกี่ยวกับจุดเด่น และจุดที่ควรพัฒนาในแต่ละองค์ประกอบด้วย  
ตามตัวอย่างดังต่อไปนี้

ตัวอย่างรายงานผลการวิเคราะห์จุดเด่นและจุดที่ควรพัฒนา องค์ประกอบที่ 1 - องค์ประกอบที่ 5

จุดเด่น
1.
2.
จุดที่ควรพัฒนา
1.
2.

# ภาคผนวก 1

แนวทางในการประเมินตัวบ่งชี้ที่ 3.1

การรับนักศึกษา	
1	การกำหนดเป้าหมายจำนวนรับนักศึกษาคำนึงความต้องการของตลาดแรงงาน และสภาพความพร้อมของอาจารย์ประจำที่มีอยู่ (ควบคุมอัตราส่วนอาจารย์ต่อนักศึกษาให้เป็นไปตามเกณฑ์)
2	เกณฑ์การรับนักศึกษาที่ประกาศรับสะท้อนคุณภาพของนักศึกษาที่เหมาะสมกับหลักสูตรที่เปิดสอน และสอดคล้องกับระดับของหลักสูตร ประเภทหลักสูตร ปรัชญาวิสัยทัศน์ของสถาบันและหลักสูตรผลลัพธ์ การเรียนรู้ที่กำหนดในหลักสูตร (เช่น GPA ความรู้พื้นฐานในสาขา ภาษาต่างประเทศ คุณสมบัติเฉพาะอื่น ฯลฯ)
3	เกณฑ์ที่ใช้ในการคัดเลือกนักศึกษา กระบวนการรับนักศึกษา และเครื่องมือหรือข้อมูลที่ใช้ในการคัดเลือกมีความเหมาะสม เชื่อถือได้ โปร่งใส เปิดเผย และเป็นธรรมกับนักศึกษาที่สมัครเข้าเรียน
4	นักศึกษาที่รับเข้าเรียนในหลักสูตรมีคุณสมบัติและศักยภาพในการเรียนจนสำเร็จการศึกษาตามระยะเวลาที่หลักสูตร มีคุณสมบัติขั้นต้นทั้งความรู้พื้นฐานหรือประสบการณ์ที่จำเป็นต่อการเรียนในหลักสูตร ใฝ่รู้ ใฝ่เรียน มีความพร้อมด้านสุขภาพกายและจิต มีเวลาเรียนเพียงพอ
5	ในกรณีที่นักศึกษามีคุณสมบัติไม่ครบถ้วนตามเกณฑ์ที่กำหนดในประกาศรับ และมีการรับเข้าศึกษาแบบมีเงื่อนไข นักศึกษาได้รับการเตรียมความพร้อมทางการเรียนหรือได้รับการพัฒนาจนมีคุณสมบัติครบถ้วนเกณฑ์ขั้นต่ำ เพื่อให้สามารถเรียนในหลักสูตรได้จนสำเร็จการศึกษา
6	การกำหนดคุณสมบัติในการรับเข้าของผู้สมัครในหลักสูตรระดับบัณฑิตศึกษาให้สูงกว่าคุณสมบัติของการรับเข้าศึกษาในหลักสูตรระดับปริญญาตรี โดยเฉพาะความสามารถด้านภาษาต่างประเทศ และคุณสมบัติพื้นฐานที่นำไปสู่การพัฒนาศักยภาพการวิจัย
7	กระบวนการคัดเลือกระดับบัณฑิตศึกษามีความเข้มงวดเพื่อให้ได้นักศึกษาที่มีศักยภาพในการเรียนรู้ด้วยตนเอง (พิจารณาจากอัตราส่วนนักศึกษาที่รับเข้าต่อผู้สมัคร)

แนวทางในการประเมินตัวบ่งชี้ที่ 3.2

การควบคุมดูแลการให้คำปรึกษาวิชาการและแนะแนวแก่นักศึกษา	
1	การจัดระบบการดูแลนักศึกษาของอาจารย์ที่ปรึกษา มีการควบคุมกำกับให้จำนวนนักศึกษาต่ออาจารย์ที่ปรึกษาเป็นไปตามเกณฑ์ที่กำหนด
2	อาจารย์ที่ปรึกษาวิชาการมีเวลาให้การดูแลนักศึกษา (ผลประเมินจากนักศึกษา)
3	การแนะนำการลงทะเบียนเรียนโดยคำนึงถึงความต้องการ ความสนใจ และศักยภาพของนักศึกษา
4	การจัดเก็บข้อมูลเพื่อการรู้จักนักศึกษา การแลกเปลี่ยนข้อมูลนักศึกษาในกลุ่มอาจารย์ผู้สอนเพื่อการพัฒนา นักศึกษา (ผลการเรียน ลักษณะนักศึกษา จุดแข็งจุดอ่อน)
5	อาจารย์ที่ปรึกษาให้ความช่วยเหลือนักศึกษาที่มีปัญหาทางการเรียนหรือต้องการความช่วยเหลือด้านอื่นๆ
6	การจัดการความเสี่ยงด้านนักศึกษา (มีข้อมูลนักศึกษาที่มีผลการเรียนต่ำ มีความเสี่ยงที่จะออกกลางคัน หรือสำเร็จการศึกษาช้า ฯลฯ)
7	ช่องทางการติดต่อสื่อสารระหว่างนักศึกษาและอาจารย์ที่ปรึกษา
8	<u>บัณฑิตศึกษา</u> การกำหนดเวลาให้คำปรึกษาการเรียนในวิชาของอาจารย์ผู้สอนและการให้คำปรึกษาการทำวิทยานิพนธ์ที่เพียงพอ
กิจกรรมการพัฒนาศักยภาพของนักศึกษาและการเสริมสร้างทักษะการเรียนรู้ในศตวรรษที่ 21	
9	สถาบันจัดงบประมาณ ทรัพยากรที่เสริมการจัดบริการแก่นักศึกษาเพียงพอ และครอบคลุมทุกประเภทกิจกรรม
10	บุคลากรที่เกี่ยวข้องกับการจัดกิจกรรมนักศึกษาต้องมีความรู้ความสามารถในการจัดกิจกรรมที่สนองความต้องการของนักศึกษา
11	การจัดกิจกรรมนักศึกษาต้องส่งผลต่อการพัฒนาคุณลักษณะที่พึงประสงค์ของหลักสูตร
12	การจัดกิจกรรมการพัฒนานักศึกษาครอบคลุมกิจกรรมการเสริมสร้างความยึดมั่นผูกพันกับความเป็นพลเมือง (civic engagement) กิจกรรมสันถนาการ ศิลปะและวัฒนธรรม ฯลฯ
13	การจัดกิจกรรมการพัฒนานักศึกษาต้องช่วยเสริมสร้างทักษะการเรียนรู้ในศตวรรษที่ 21 เช่น ICT literacy, scientific literacy, media literacy, health literacy, life skill, career skills
14	การเปิดโอกาสให้นักศึกษามีอิสระในการจัดกิจกรรมนักศึกษาโดยการสนับสนุนของสถาบัน
15	การสนับสนุนทุนการศึกษา ช่วยเหลือนักศึกษาที่มีโอกาสทางการศึกษาจำกัด
16	หากมีการรับนักศึกษาที่มีวัตถุประสงค์พิเศษ เช่น นักกีฬา ต้องมีกลไกการดูแลนักศึกษาได้รับการพัฒนาให้ได้สาระความรู้ ทักษะ ที่สอดคล้องกับเป้าหมายการเรียนรู้ที่เป็นมาตรฐานเดียวกัน
17	การสร้างเครือข่ายระหว่างสถาบันภายในประเทศและต่างประเทศ มี Visiting Professors ที่มาช่วยสอน หรือให้ประสบการณ์แก่นักศึกษา และการส่งนักศึกษาไปแลกเปลี่ยนเรียนรู้ในต่างประเทศ

แนวทางในการประเมินตัวบ่งชี้ที่ 3.3

1	อัตราการคงอยู่ของนักศึกษาในหลักสูตร
2	อัตราการสำเร็จการศึกษาตามระยะเวลาของหลักสูตร
3	ความพึงพอใจของนักศึกษาต่อหลักสูตรและการร้องเรียนของนักศึกษา
4	<u>บัณฑิตศึกษา</u> นักศึกษามีความรู้ ทักษะการแสวงหาความรู้ การสร้างความรู้ด้วยตนเอง มีศักยภาพการวิจัยที่แสดงออกถึงการผลิตและเผยแพร่ความรู้จากกระบวนการวิจัยของตนเอง

แนวทางในการประเมินตัวบ่งชี้ที่ 4.1

<b>ระบบการรับอาจารย์ใหม่</b>	
1	การวางแผนระยะยาวด้านอัตรากำลังอาจารย์ให้เป็นไปตามเกณฑ์มาตรฐานหลักสูตร
2	การมีระบบการรับอาจารย์ใหม่ที่มีความรู้ความสามารถและความเชี่ยวชาญ รวมทั้งมีการพัฒนาอาจารย์ที่มีอยู่เดิมอย่างต่อเนื่อง เพื่อให้หลักสูตรมีความเข้มแข็ง อาจารย์ในหลักสูตรสามารถส่งเสริมการทำงานตามความชำนาญของแต่ละคนได้อย่างมีประสิทธิภาพ
3	อาจารย์ประจำหลักสูตรต้องมีวุฒิการศึกษา ตำแหน่งทางวิชาการ และประสบการณ์ ในจำนวนที่ไม่ต่ำกว่าตามเกณฑ์มาตรฐานหลักสูตรที่กำหนดโดย สกอ.
<b>ระบบการบริหารอาจารย์</b>	
4	สถาบันต้องมีการจัดสรร หรือจัดหางบประมาณในการพัฒนาอาจารย์ให้มีคุณวุฒิ ตำแหน่งทางวิชาการตามเป้าหมายที่กำหนด
5	ผู้บริหารสถาบันหรือหน่วยงานที่ดูแลการบริหารจัดการหลักสูตรต้องมีการวางแผนระยะยาวด้านอัตรากำลังด้านอาจารย์ให้เป็นไปตามเกณฑ์มาตรฐานการอุดมศึกษา ต้องมีแผนการบริหารอาจารย์ประจำหลักสูตร โดยการมีส่วนร่วมของทีมบริหารระดับคณะ (คณะกรรมการประจำคณะ)
6	สถาบันมีระบบและกลไกบริหารกำลังคนที่มีประสิทธิภาพ สามารถรักษาอาจารย์ที่มีศักยภาพให้คงอยู่กับสถาบัน ลดอัตราการลาออก หรือการย้ายงาน แผนบริหารหลักสูตรควรประกอบด้วย แผนอัตรากำลัง แผนการสรรหาและรับอาจารย์ใหม่ แผนการรักษา แผนการหาตำแหน่งทดแทนกรณีลาไปศึกษาต่อ/เกษียณอายุ อื่น ๆ ตามบริบท
7	ในกรณีที่ปริมาณและคุณภาพอาจารย์ยังไม่เป็นไปตามเกณฑ์มาตรฐานหลักสูตรกำหนด สถาบันต้องมีวิธีการบริหารจัดการเพื่อทรัพยากรบุคคลเพื่อทดแทนข้อจำกัดอย่างเป็นระบบ
8	มีแผนบริหารความเสี่ยงด้านการบริหาร กรณีมีอาจารย์ส่วนเกิน กรณีมีอาจารย์ขาดแคลน กรณีมีอาจารย์สมดุลงบประมาณ เพื่อให้มีอาจารย์คงอยู่ และมีแผนบริหารความเสี่ยง ด้านจรรยาบรรณที่เกี่ยวข้องกับการจัดการเรียนการสอนและการประเมินผลนักศึกษา
9	การกำหนดบทบาทหน้าที่และความรับผิดชอบของอาจารย์ประจำหลักสูตรอย่างชัดเจน
10	การมอบหมายภาระหน้าที่ที่เหมาะสมกับคุณวุฒิ ความรู้ ความสามารถ และประสบการณ์
11	ระบบการกำหนดภาระงานและแรงจูงใจในการสนับสนุนการจัดการเรียนการสอน
12	ระเบียบที่โปร่งใสชัดเจนในการบริหารอาจารย์ประจำหลักสูตร
13	ระบบในการเลิกจ้างและการเกษียณอายุอย่างชัดเจน
14	ระบบการยกย่องและรางวัลรักษาอย่างมีประสิทธิภาพ
<b>ระบบการส่งเสริมและพัฒนาอาจารย์</b>	
15	สถาบันให้โอกาสอาจารย์ทุกคนได้พัฒนาตนเองให้มีคุณภาพมาตรฐานทางวิชาชีพอย่างต่อเนื่อง
16	การจัดสรรงบประมาณในการพัฒนาศักยภาพอาจารย์ให้เป็นไปตามมาตรฐานและมีศักยภาพที่สูงขึ้น เพื่อส่งผลต่อคุณภาพของบัณฑิต

17	การควบคุม กำกับ ส่งเสริมให้อาจารย์พัฒนาตนเองในการสร้างผลงานทางวิชาการอย่างต่อเนื่อง
18	การเสริมสร้างบรรยากาศทางวิชาการระหว่างอาจารย์ทั้งในและระหว่างหลักสูตร
19	การส่งเสริมการทำวิจัยเพื่อพัฒนานักศึกษาของอาจารย์ (ประเมินจากจำนวนอาจารย์ที่มีการทำวิจัยเพื่อพัฒนาการเรียนการสอน)
20	การประเมินการสอนของอาจารย์ และนำผลมาใช้ในการส่งเสริมพัฒนาความสามารถด้านการสอนของอาจารย์
21	อาจารย์อาวุโส หรืออาจารย์ที่มีเทคนิคการสอนดีเด่น มีการถ่ายทอดประสบการณ์สู่อาจารย์ในสาขา/หลักสูตร
22	<u>บัณฑิตศึกษา</u> ให้ความสำคัญกับการจัดหาอาจารย์หรือพัฒนาอาจารย์ให้มีคุณสมบัติที่สูงกว่ากำลังคนในหลักสูตรปริญญาตรี โดยเฉพาะคุณสมบัติของอาจารย์ที่ต้องเน้นทักษะความสามารถด้านการวิจัย นอกเหนือจากความรู้ความสามารถด้านการสอน

แนวทางในการประเมินตัวบ่งชี้ที่ 4.3

ผลที่เกิดกับอาจารย์	
1	อัตราการคงอยู่ของอาจารย์ประจำหลักสูตร
2	ความพึงพอใจของอาจารย์ประจำหลักสูตรต่อการบริหารจัดการหลักสูตร
3	จำนวนอาจารย์เพียงพอในการจัดการเรียนการสอนตามมาตรฐานหลักสูตร

แนวทางในการประเมินตัวบ่งชี้ที่ 5.1

สาระของรายวิชาในหลักสูตร	
1	หลักสูตรมีการกำหนดสาระวิชาทางทฤษฎี และการปฏิบัติที่ช่วยสร้างโอกาสในการพัฒนาความรู้ ทักษะผ่าน การเรียนการสอนที่มีประสิทธิภาพ
2	เนื้อหาของหลักสูตรในแต่ละรายวิชามีการปรับปรุงให้ทันสมัยตลอดเวลา มีการเปิดวิชาใหม่ให้นักศึกษาได้เรียน
3	หลักสูตรแสดงผลลัพธ์การเรียนรู้ที่ชัดเจน ทันสมัย สอดคล้องกับความก้าวหน้าทางวิชาการและความต้องการ ของผู้ใช้บัณฑิต
4	คำอธิบายรายวิชามีเนื้อหาที่เหมาะสมกับชื่อวิชา จำนวนหน่วยกิต และมีเนื้อหาที่ครอบคลุมกว้างขวางครบถ้วน ในสิ่งที่ควรเรียน มีความลึกในวิชาเอกหรือที่เป็นจุดเน้น มีความต่อเนื่องเชื่อมโยง สัมพันธ์กันระหว่างวิชา และมี การสังเคราะห์การเรียนรู้
5	เนื้อหาที่กำหนดในรายวิชาไม่มีความซ้ำซ้อน กลุ่มรายวิชามีความต่อเนื่องสัมพันธ์กัน เหมาะสมกับระดับการศึกษา ของหลักสูตร
6	ผลลัพธ์การเรียนรู้ของผู้เรียนตรงกับผลลัพธ์การเรียนรู้ที่กำหนดในรายวิชาและหลักสูตร
7	การจัดการเรียนการสอนครอบคลุมสาระเนื้อหาที่กำหนดในคำอธิบายรายวิชาครบถ้วน
8	การเปิดรายวิชามีลำดับก่อนหลังที่เหมาะสม เอื้อให้นักศึกษามีพื้นฐานความรู้ในการเรียนวิชาต่อยอด
9	การเปิดรายวิชาเป็นไปตามข้อกำหนดของหลักสูตรเพื่อให้นักศึกษาสำเร็จได้ทันตามเวลาที่กำหนดในหลักสูตร
10	การเปิดรายวิชาเลือกสนองความต้องการของนักศึกษา ทันสมัย และเป็นที่ต้องการของตลาดแรงงาน
11	การจัดรายวิชาในหลักสูตรแก่นักศึกษาที่เรียนในสถาบันหรือนอกสถาบัน การศึกษาปกติ หรือการศึกษาทางไกล มีการควบคุมให้นักศึกษาได้เนื้อหาสาระ เป้าหมายการเรียนรู้ วิธีการจัดการเรียนการสอน การประเมินที่เป็น มาตรฐานเดียวกัน
ปริญญาตรี (ประเด็นเพิ่มเติม)	
12	การจัดรายวิชาเน้นเนื้อหาความรู้และทฤษฎี การปฏิบัติในเนื้อหาสาระของสาขาวิชาที่เป็นจุดเน้น วิชาการศึกษา ทั่วไปที่สร้างความเป็นมนุษย์ที่เตรียมนักศึกษาออกสู่โลกแห่งการดำรงชีวิต
13	หากมีการโอนหน่วยกิต ต้องให้ความสำคัญกับการเทียบวิชารับโอนที่ต้องมีการเรียนในเนื้อหาสาระที่กำหนดใน รายวิชาของหลักสูตรอย่างครอบคลุม ครบถ้วน
บัณฑิตศึกษา (ประเด็นเพิ่มเติม)	
14	เนื้อหาสาระของรายวิชาเน้นความรู้ ทฤษฎีในสาขาที่เกี่ยวข้องที่มีความที่ซับซ้อน มีจุดเน้น
15	การควบคุมกำกับหัวข้อวิทยานิพนธ์/สารนิพนธ์ที่อนุมัติเป็นประเด็นวิจัยร่วมสมัย/สนองความต้องการของสังคม
16	หัวข้อวิทยานิพนธ์เป็นประเด็นวิจัยที่เหมาะสมกับปรัชญา วิสัยทัศน์ของหลักสูตร และสอดคล้องกับระดับของ หลักสูตร
17	หัวข้อวิทยานิพนธ์ระดับปริญญาเอก มีความซับซ้อนและลึกซึ้งและให้องค์ความรู้ใหม่มากกว่าระดับปริญญาโท

แนวทางในการประเมิน ตัวบ่งชี้ที่ 5.2

การวางระบบผู้สอน	
1	ผู้สอนมีคุณสมบัติเหมาะสมกับรายวิชาที่สอน มีความรู้และความชำนาญในเนื้อหาวิชาที่สอน(คำนึงถึงสาขาวิชา ประสบการณ์ทำงาน ผลงานวิชาการของผู้สอน)
2	หลักสูตรกำหนดผู้สอนให้นักศึกษาได้เรียนจากผู้สอนที่มีความชำนาญหลากหลาย เพื่อให้มีโอกาสได้รับการพัฒนา มุมมองหรือความคิดจากผู้สอนหลากหลายความรู้และประสบการณ์ (ในแต่ละหลักสูตร นักศึกษาควรได้เรียนกับ อาจารย์ผู้สอนคนเดิมไม่เกิน 3 วิชา)
3	มีการกำกับมาตรฐานการทำประมวลการสอน (มคอ.3 และ มคอ.4) ของอาจารย์ให้ทันสมัยในด้านเนื้อหา กิจกรรมการเรียน การวัดและประเมินผลเหมาะสม
4	การกำกับให้อาจารย์ทุกคนต้องมีการทำประมวลการสอนรายวิชา (มคอ.3 และ มคอ.4) ทุกรายวิชาแก่นักศึกษา และมีการกำกับให้ดำเนินการสอนตามประมวลการสอนรายวิชา
5	นักศึกษาที่เรียนในและนอกสถาบัน หรือระบบปกติ/ระบบทางไกล ต้องได้รับการสอนจากอาจารย์ที่มีคุณสมบัติ ที่คุณภาพมาตรฐานเดียวกัน มีโอกาสที่จะมีปฏิสัมพันธ์กับอาจารย์ผู้สอน/อาจารย์ที่ปรึกษาเท่าเทียมกัน
6	หากมีการกำหนดให้มี TA, RA ช่วยสอน ต้องได้รับการฝึกอบรม การให้คำแนะนำ และการปรับปรุงพัฒนาให้มีความสามารถในการปฏิบัติงานช่วยเหลือนักศึกษาอย่างเหมาะสม
บัณฑิตศึกษา (ประเด็นเพิ่มเติม)	
7	หลักสูตรต้องมีอาจารย์เต็มเวลาในปริมาณที่เพียงพอ มีคุณสมบัติด้านความรู้ ประสบการณ์ เวลาในการให้ คำปรึกษาและการพัฒนานักศึกษา
8	การแต่งตั้งอาจารย์ที่ปรึกษาวิทยานิพนธ์/สารนิพนธ์ คำนึงถึงคุณสมบัติของอาจารย์ที่ปรึกษาที่เหมาะสมกับ หัวข้อวิทยานิพนธ์ที่อนุมัติ โดยเฉพาะความรู้และความเชี่ยวชาญในหัวข้อวิจัยที่จะควบคุมการทำวิทยานิพนธ์ ของนักศึกษา และเหมาะสมกับลักษณะของนักศึกษา
9	มีการควบคุมกำกับจำนวนนักศึกษาต่ออาจารย์ที่ปรึกษาวิทยานิพนธ์ เป็นไปตามหลักเกณฑ์ที่ สกอ. กำหนด
10	มีการกำกับให้อาจารย์พิเศษที่มาทำหน้าที่อาจารย์ที่ปรึกษามีการผลิตผลงานวิชาการอย่างต่อเนื่อง
กระบวนการเรียนการสอน	
11	การควบคุมการจัดการเรียนการสอนในวิชาที่มีหลายกลุ่มเรียนให้ได้มาตรฐานเดียวกัน
12	การส่งเสริมให้อาจารย์ใช้วิธีการสอนใหม่ ๆ ที่พัฒนาทักษะการเรียนรู้ของนักศึกษา
13	การจัดการเรียนการสอนที่หลากหลาย เน้นทฤษฎีและการปฏิบัติ การเรียนรู้จากผู้ทรงคุณวุฒิภายนอก/ ผู้ประกอบการ การศึกษาดูงาน ฯลฯ
14	การจัดกิจกรรมการเตรียมความพร้อมทางการเรียนแก่นักศึกษา (เช่น ความรู้พื้นฐานที่จำเป็นต้องมีก่อนเข้า โปรแกรม ภาษาอังกฤษ ฯลฯ)
15	การจัดกิจกรรมการพัฒนาและเพิ่มศักยภาพนักศึกษาระหว่างเรียนเพื่อเพิ่มประสบการณ์การเรียนรู้/การทำงาน/ การประกอบอาชีพ



16	การส่งเสริมความสามารถพิเศษ คุณลักษณะที่เอื้อต่อการทำงาน (ความรับผิดชอบ ทักษะการสื่อสารการพูด ฟัง อ่าน เขียน ทักษะ ICT ทักษะการแก้ปัญหา ฯลฯ) ด้วยวิธีการหลายช่องทาง เช่น การส่งเสริมการเรียนรู้ด้วยเทคโนโลยีสื่อสาร (เครือข่ายทางสังคม online learning)
17	การเตรียมความพร้อมด้านการทำงาน/การประกอบอาชีพ (กลไกการช่วยเหลือด้านการหางานทำ/การเผยแพร่ผลงาน)
18	การสอนแบบเน้นการปฏิบัติ การเรียนรู้จากผู้ทรงคุณวุฒิภายนอก/ผู้ประกอบการ การศึกษาดูงาน
19	มีการควบคุมมาตรฐานของแหล่งฝึกประสบการณ์วิชาชีพ
20	การใช้สื่อเทคโนโลยีเพื่อส่งเสริมความรู้และทักษะการเรียนรู้ที่มีประสิทธิภาพเช่น online learning
21	การส่งเสริมการทำวิจัยเพื่อพัฒนานักศึกษาของอาจารย์ (ประเมินจากจำนวนอาจารย์ที่มีการทำวิจัยเพื่อพัฒนาการเรียนการสอน)
22	มีการประเมินการสอนของอาจารย์ และนำผลมาใช้ในการส่งเสริมพัฒนาความสามารถด้านการสอนของอาจารย์
23	อาจารย์อาวุโส หรืออาจารย์ที่มีเทคนิคการสอนดีเด่น มีการถ่ายทอดประสบการณ์สู่อาจารย์ในสาขา/หลักสูตร
24	การควบคุมกำกับกระบวนการจัดการเรียนการสอนและการประเมินนักศึกษา
<b>ปริญญาตรี (ประเด็นเพิ่มเติม)</b>	
25	การนำกระบวนการบริการทางวิชาการเข้ามามีส่วนร่วมในการจัดการเรียนการสอนและส่งผลต่อการเรียนรู้ของนักศึกษา
26	การนำกระบวนการวิจัยมาใช้ในการเรียนการสอนและส่งผลต่อการเรียนรู้ของนักศึกษา
	การสอดแทรกศิลปะและวัฒนธรรม ภูมิปัญญาท้องถิ่น ในกระบวนการเรียนการสอนและส่งผลต่อการเรียนรู้ของนักศึกษา
27	การแต่งตั้งอาจารย์ที่ปรึกษาโครงการ (senior project) เหมาะสมกับประเด็นที่นักศึกษาสนใจ (ถ้ามี)
28	ระบบการกำกับติดตามความก้าวหน้าในการทำโครงการ (senior project) ของอาจารย์ที่ปรึกษา (ถ้ามี)
29	มีระบบการคัดเลือกสถานประกอบการที่จะให้นักศึกษาเข้าไปปฏิบัติงานสหกิจศึกษา
30	มีระบบการติดตามและการประเมินผลการปฏิบัติงานของนักศึกษาสหกิจศึกษา โดยมีส่วนร่วมของสถานศึกษาและสถานประกอบการ
<b>บัณฑิตศึกษา (ประเด็นเพิ่มเติม)</b>	
31	การส่งเสริมให้อาจารย์ใช้วิธีการสอนใหม่ ๆ ที่พัฒนาทักษะการเรียนรู้ของนักศึกษา โดยเฉพาะการสอนที่เน้นปัญหาเป็นฐาน การสอนโดยใช้การวิจัยเป็นฐาน
32	มีระบบกำกับการทำงานของอาจารย์ผู้สอนที่เอื้อประโยชน์ต่อนักศึกษาเต็มที่ ให้ความสำคัญกับพฤติกรรมการปฏิบัติงานของอาจารย์ในการให้คำปรึกษาแก่นักศึกษาตามจรรยาบรรณของอาจารย์
33	มีระบบการกำกับติดตามความก้าวหน้าในการทำวิทยานิพนธ์/สารนิพนธ์ของนักศึกษา เพื่อให้ นักศึกษาสำเร็จ การศึกษาได้ทันตามระยะเวลาที่กำหนด
34	หัวข้องานวิจัยของนักศึกษาสอดคล้องหรือสัมพันธ์กับความเชี่ยวชาญของอาจารย์ที่ปรึกษา

35	มีระบบและมีการติดตามความก้าวหน้าของการทำวิทยานิพนธ์ของนักศึกษาแต่ละคนอย่างน้อยหนึ่งครั้งต่อภาคการศึกษา
36	มีฐานข้อมูลงานวิจัยออนไลน์ที่เกี่ยวข้องและนักศึกษาสามารถเข้าใช้งานได้อย่างสะดวก
37	มีการให้ความรู้และระดับชั้นความสำคัญในการตีพิมพ์เผยแพร่ผลงานวิจัยในวารสารวิชาการตามฐานข้อมูลที่ สกอ. รับรอง และการจดสิทธิบัตรหรืออนุสิทธิบัตร
38	มีการให้ความรู้เกี่ยวกับจรรยาบรรณนักวิจัย ปัญหาการคัดลอกผลงานวิจัย และปัญหาของวารสารที่ไม่มีคุณภาพ
39	การชี้แนะแหล่งทุนสนับสนุนการทำวิทยานิพนธ์และส่งเสริมให้นักศึกษาจัดทำข้อเสนอโครงการที่มีโอกาสได้รับทุนสนับสนุน
40	การสร้างเครือข่ายระหว่างสถาบันภายในประเทศและต่างประเทศ มี Visiting Professors ที่มาช่วยสอนหรือให้ประสบการณ์แก่นักศึกษา และการส่งนักศึกษาไปแลกเปลี่ยนเรียนรู้ในต่างประเทศ

แนวทางในการประเมิน ตัวบ่งชี้ที่ 5.3

1	การกำหนดเกณฑ์การประเมินให้นักศึกษามีส่วนร่วม
2	น้ำหนักขององค์ประกอบในการประเมินสอดคล้องกับจุดเน้นของรายวิชา (วิชาทฤษฎี ปฏิบัติ สัมมนา ฯลฯ)
3	การประเมินผลการเรียนรู้ของโดยใช้การประเมินตามสภาพจริง (เครื่องมือประเมินมีความหลากหลาย เช่น ข้อสอบปรนัย อัตนัย การบ้าน รายงานที่มอบหมาย การสอบปากเปล่า การสังเกตพฤติกรรมนักศึกษา การวัดทักษะการปฏิบัติงาน ฯลฯ เครื่องมือประเมินสะท้อนสภาพการปฏิบัติงานจริงในการประกอบอาชีพ)
4	การกำกับให้มีการพัฒนาและตรวจสอบเครื่องมือประเมินนักศึกษาที่เหมาะสมกับวิชาและผลลัพธ์การเรียนรู้
5	การวิเคราะห์/ตรวจสอบคุณภาพ/ปรับปรุงพัฒนาเครื่องมือที่ใช้ในการประเมินคุณภาพนักศึกษา (มีการวิพากษ์ ข้อสอบ ปรับปรุงข้อสอบ สร้างข้อสอบใหม่ ๆ เสมอ มีคลังข้อสอบ ข้อสอบหรือเครื่องมือประเมินสามารถวัดความรู้และการคิดขั้นสูงได้ เครื่องมือประเมินสะท้อนความสามารถในการปฏิบัติงานได้จริงในโลกแห่งการทำงาน)
6	การควบคุมการประเมินผลการเรียนในรายวิชาที่มีหลายกลุ่มเรียนให้ได้มาตรฐานเดียวกัน
7	การตัดเกรดและแจ้งให้นักศึกษารับรู้ชัดเจน (กำหนดเกณฑ์การประเมิน/การตัดเกรดชัดเจน สอดคล้องกับที่เกณฑ์ที่นักศึกษามีส่วนร่วม หรือรับรู้ร่วมกันตั้งแต่แรก มีข้อมูลหลักฐานหรือที่มาของคะแนนที่ใช้ในการการตัดเกรดชัดเจน การกระจายของเกรด สะท้อนความสามารถที่แท้จริงของนักศึกษาและลักษณะของรายวิชา)
8	การส่งเสริมการสอบ exit exam ตามมาตรฐาน TQF
9	การประเมินการจัดการเรียนการสอน การประเมินหลักสูตรตามรายละเอียดใน มคอ. 5 มคอ. 6 และมคอ.7
<b>บัณฑิตศึกษา (ประเด็นเพิ่มเติม)</b>	
10	การกำหนดเกณฑ์การประเมินชัดเจน มีตัวบ่งชี้คุณภาพของรายงานวิทยานิพนธ์และการสอบป้องกัน ชัดเจน
11	ข้อมูลที่รองรับการประเมินที่มาโปร่งใส ตรวจสอบ และสะท้อนระดับคุณภาพของวิทยานิพนธ์ สารนิพนธ์ได้
12	วิทยานิพนธ์ที่มีคุณภาพระดับดีมาก มีประเด็นวิจัยที่สะท้อนความคิดริเริ่ม ร่วมสมัย มีการออกแบบการวิจัยที่เหมาะสม เป็นตัวอย่างของผลงานที่มีคุณภาพ มีการเผยแพร่ในรูปแบบ/วารสารซึ่งเป็นที่ยอมรับในสาขาวิชาชีพหรือรับรองโดย สกอ.

แนวทางในการประเมิน ตัวบ่งชี้ที่ 6.1

ความเหมาะสมและเพียงพอของสิ่งสนับสนุนทางกายภาพและทรัพยากรการเรียนรู้	
1	การเตรียมความพร้อมทางกายภาพ (ห้องเรียน ห้องปฏิบัติการ สภาพแวดล้อมด้านการเรียนรู้)
2	การจัดสิ่งอำนวยความสะดวก และสิ่งสนับสนุนทางการศึกษา เช่น ห้องสมุด ฐานข้อมูลทรัพยากรการเรียนรู้ วารสารวิชาการเพื่อการสืบค้น ฯลฯ เพียงพอ ทันสมัย
3	การจัดพื้นที่/สถานที่สำหรับนักศึกษาและอาจารย์ได้พบปะ สังสรรค์ แลกเปลี่ยนสนทนา หรือทำงานร่วมกัน
4	มีบริการคอมพิวเตอร์ อินเทอร์เน็ตความเร็วสูง
5	สำหรับการเรียนการสอนทางไกล ระบบการเรียนรู้แบบทางไกลมีประสิทธิภาพ อาจารย์และนักศึกษาสามารถติดต่อสื่อสารได้ใกล้ชิด
บัณฑิตศึกษา (ประเด็นเพิ่มเติม)	
6	การเปิดสอนหลักสูตรบัณฑิตศึกษาควรดำเนินการต่อเมื่อสถาบันมีความพร้อมและกำหนดความคาดหวังสูงกว่าข้อกำหนดในหลักสูตรปริญญาตรีที่เป็นสาขาเดียวกัน ทรัพยากรการเรียนรู้และสิ่งอำนวยความสะดวกต่างๆ โดยเฉพาะแหล่งข้อมูลสารสนเทศเพื่อการสืบค้นและการเรียนรู้ต้องมีมากกว่าข้อกำหนดที่พึงมีของหลักสูตรปริญญาตรี
7	มีการจัดสรรงบประมาณให้นักศึกษาเพื่อทำวิจัย
8	มีห้องทำงานวิจัย (ซึ่งไม่ใช่ห้องเรียน) เพื่อให้นักศึกษาเข้าใช้ได้สะดวกในการทำวิจัย
9	มีอุปกรณ์และเครื่องมือพื้นฐานที่จำเป็นและเหมาะสมในการทำวิจัย
ความพึงพอใจของอาจารย์และนักศึกษาต่อสิ่งสนับสนุนการเรียนรู้	

## ประกาศ ก.พ.อ.

เรื่อง มาตรฐานภาระงานทางวิชาการของผู้ดำรงตำแหน่งอาจารย์ ผู้ช่วยศาสตราจารย์  
รองศาสตราจารย์ และศาสตราจารย์

อาศัยอำนาจตามความในมาตรา ๑๔ (๓) แห่งพระราชบัญญัติระเบียบข้าราชการพลเรือน  
ในสถาบันอุดมศึกษา พ.ศ. ๒๕๔๗ ก.พ.อ. จึงกำหนดมาตรฐานภาระงานทางวิชาการเพื่อให้ผู้ดำรง  
ตำแหน่งวิชาการติดตามความก้าวหน้าทางวิชาการและพัฒนาองค์ความรู้ที่เหมาะสมต่อการดำรง  
ตำแหน่ง โดยให้สถานบันอุดมศึกษานำไปออกข้อบังคับให้สอดคล้องกับมาตรฐาน ดังต่อไปนี้

ข้อ ๑ ข้าราชการพลเรือนในสถาบันอุดมศึกษา ซึ่งดำรงตำแหน่งอาจารย์ ต้องมีภาระงาน  
ทั้งหมดไม่น้อยกว่าสามสิบห้าหน่วยชั่วโมงต่อสัปดาห์ต่อภาคการศึกษาปกติ โดยมีภาระงานสอนขั้นต่ำ  
ไม่น้อยกว่าร้อยละสี่สิบห้าของภาระงานทั้งหมด ส่วนภาระงานที่เหลือให้เป็นอำนาจของสภา  
สถาบันอุดมศึกษาในการพิจารณากำหนดสัดส่วนของภาระงานด้านอื่น ๆ

ในกรณีที่เป็นการสอนระบบทวิภาค อย่างน้อยต้องมีภาระงานสอนขั้นต่ำไม่น้อยกว่า  
สองรายวิชา รายวิชาละสามหน่วยกิต

ในกรณีที่เป็นการสอนรายวิชาที่มีผู้สอนร่วมกันหลายคน หรือสอนมากกว่าสองรายวิชา  
ภาระงานสอนต้องไม่น้อยกว่าภาระงานสอนตามวรรคสอง วิธีการคำนวณภาระงานสอนตามวรรคนี้  
ให้เป็นไปตามสถานบันอุดมศึกษากำหนด

ในกรณีที่มีเหตุอันสมควรสถานบันอุดมศึกษาอาจกำหนดภาระงานสอนและภาระงานอื่น  
น้อยกว่าที่กำหนดในสองวรรคก่อนก็ได้ โดยให้สอดคล้องกับพันธกิจของแต่ละสถานบันอุดมศึกษาหรือ  
แต่ละสาขาวิชา

ข้อ ๒ ข้าราชการพลเรือนในสถาบันอุดมศึกษา ซึ่งดำรงตำแหน่งผู้ช่วยศาสตราจารย์  
อย่างน้อยต้องมีภาระงานดังต่อไปนี้

(๑) ต้องปฏิบัติตามมาตรฐานภาระงานขั้นต่ำในฐานะอาจารย์ผู้สอนในสถานบันอุดมศึกษา  
ตามที่สถานบันอุดมศึกษากำหนด

(๒) มีภาระงานที่ปรากฏเป็นผลงานทางวิชาการ ดังต่อไปนี้

(ก) งานวิจัยที่ได้รับการเผยแพร่ตามเกณฑ์ที่ ก.พ.อ. กำหนด ปีละหนึ่งรายการ หรือ

(ข) คำรา หรือหนังสือที่ได้รับการเผยแพร่ตามเกณฑ์ที่ ก.พ.อ. กำหนด ปีละหนึ่งรายการ หรือ

(ค) ผลงานทางวิชาการในลักษณะอื่นที่เทียบได้กับงานวิจัยตาม (ก) ปีละหนึ่งรายการ หรือ

(ง) บทความทางวิชาการ ปีละสองรายการ

ข้อ ๓ ข้าราชการพลเรือนในสถาบันอุดมศึกษา ซึ่งดำรงตำแหน่งรองศาสตราจารย์ อย่างน้อยต้องมีภาระงานดังต่อไปนี้

(๑) ต้องปฏิบัติตามมาตรฐานภาระงานขั้นต่ำในฐานะอาจารย์ผู้สอนในสถาบันอุดมศึกษา ตามที่สภาสถาบันอุดมศึกษากำหนด

(๒) มีภาระงานที่ปรากฏเป็นผลงานทางวิชาการ ดังต่อไปนี้

(ก) งานวิจัย ที่ได้รับการเผยแพร่ตามเกณฑ์ที่ ก.พ.อ. กำหนด ปีละสองรายการ หรือ

(ข) คำรา หรือหนังสือที่ได้รับการเผยแพร่ตามเกณฑ์ที่ ก.พ.อ. กำหนด ปีละสองรายการ หรือ

(ค) ผลงานทางวิชาการในลักษณะอื่นที่เทียบได้กับงานวิจัยตาม (ก) ปีละสองรายการ

ข้อ ๔ ข้าราชการพลเรือนในสถาบันอุดมศึกษา ซึ่งดำรงตำแหน่งศาสตราจารย์ อย่างน้อยต้องมีภาระงานดังต่อไปนี้

(๑) ต้องปฏิบัติตามมาตรฐานภาระงานขั้นต่ำในฐานะอาจารย์ผู้สอนในสถาบันอุดมศึกษา ตามที่สภาสถาบันอุดมศึกษากำหนด

(๒) มีภาระงานที่ปรากฏเป็นผลงานทางวิชาการ ดังต่อไปนี้

(ก) งานวิจัยที่ได้รับการเผยแพร่ในระดับนานาชาติ ตามเกณฑ์ที่ ก.พ.อ. กำหนด ปีละหนึ่งรายการ หรือ

(ข) คำรา หรือหนังสือที่ได้รับการเผยแพร่ตามเกณฑ์ที่ ก.พ.อ. กำหนด ปีละสองรายการ หรือ

(ค) ผลงานทางวิชาการในลักษณะอื่นที่เทียบได้กับงานวิจัยตาม (ก) ปีละหนึ่งรายการ

ในกรณีที่สาขาวิชาใดไม่มีวารสารระดับนานาชาติเผยแพร่ผลงานให้สภาสถาบันอุดมศึกษา ประกาศกำหนดวารสารทางวิชาการเพื่อการเผยแพร่

ข้อ ๕ ผลงานทางวิชาการตามข้อ ๒ ข้อ ๓ และข้อ ๔ แต่ละรายการอาจเป็นผลงานของผู้ดำรงตำแหน่งวิชาการแต่ผู้เดียว หรือเป็นผลงานร่วมกับผู้อื่นตามสัดส่วนที่เหมาะสม โดยให้สภาสถาบันอุดมศึกษาเป็นผู้กำหนดให้เหมาะสมกับสภาพของผลงานและสาขาวิชา

ข้อ ๖ การเผยแพร่ผลงานทางวิชาการตามข้อ ๒ ข้อ ๓ และข้อ ๔ ให้เป็นไปตามเกณฑ์ที่ ก.พ.อ. กำหนด ในเอกสารแนบท้ายประกาศ ก.พ.อ. เรื่อง หลักเกณฑ์และวิธีการพิจารณาแต่งตั้งบุคคลให้ดำรงตำแหน่งผู้ช่วยศาสตราจารย์ รองศาสตราจารย์ และศาสตราจารย์ (ฉบับที่ ๒) พ.ศ. ๒๕๕๐ โดยให้สภาสถาบันอุดมศึกษาประกาศรายชื่อวารสารทางวิชาการ โดยพิจารณาจากวารสารที่มีกระบวนการกลั่นกรองโดยผู้ทรงคุณวุฒิ (peer review) ก่อนเผยแพร่ และเป็นวารสารที่ได้รับการยอมรับในวงวิชาการแต่ละสาขาวิชา และแจ้งให้ ก.พ.อ. ทราบ

ข้อ ๗ ในกรณีที่มีเหตุอันสมควร สภาสถาบันอุดมศึกษาอาจลดหรือยกเว้นภาระงานให้แก่ผู้ดำรงตำแหน่งประเภทผู้บริหาร และอาจกำหนดมาตรฐานภาระงานทางวิชาการ ฯ ที่แตกต่างไปจากที่กำหนดไว้ข้างต้นก็ได้

ข้อ ๘ ให้สภาสถาบันอุดมศึกษาดำเนินการออกข้อบังคับว่าด้วยการกำหนดภาระงานทางวิชาการของผู้ดำรงตำแหน่งอาจารย์ ผู้ช่วยศาสตราจารย์ รองศาสตราจารย์ และศาสตราจารย์ กำหนดหลักเกณฑ์ในการกำหนดภาระงานทางวิชาการของผู้ดำรงตำแหน่งอาจารย์ ผู้ช่วยศาสตราจารย์ รองศาสตราจารย์ และศาสตราจารย์ โดยคำนึงถึงมาตรฐานที่กำหนดไว้ในประกาศ ก.พ.อ. นี้ ทั้งนี้ ให้สภาสถาบันอุดมศึกษาพิจารณาให้สอดคล้องกับสาขาวิชาและค่าเฉลี่ยของผลงานทางวิชาการทุกประเภท

ข้อ ๙ ให้ใช้มาตรฐานภาระงานทางวิชาการตามประกาศนี้บังคับแก่มหาวิทยาลัยราชภัฏมหาวิทยาลัยเทคโนโลยีราชมงคล สถาบันเทคโนโลยีปทุมวัน มหาวิทยาลัยนครพนม และมหาวิทยาลัยนราธิวาสราชนครินทร์ ตั้งแต่วันที่ ๑ ตุลาคม ๒๕๕๒ เป็นต้นไป และให้สภาสถาบันอุดมศึกษาดังกล่าว ดำเนินการออกข้อบังคับว่าด้วยการกำหนดภาระงานทางวิชาการของผู้ดำรงตำแหน่งอาจารย์ ผู้ช่วยศาสตราจารย์ รองศาสตราจารย์ และศาสตราจารย์ ให้แล้วเสร็จก่อนวันที่ ๑ ตุลาคม ๒๕๕๒

ประกาศ ณ วันที่ ๒๕ ตุลาคม พ.ศ. ๒๕๕๑

ศรีเมือง เจริญศิริ

รัฐมนตรีว่าการกระทรวงศึกษาธิการ

ประธาน ก.พ.อ.



## ระเบียบคณะกรรมการการอุดมศึกษา

ว่าด้วย หลักเกณฑ์การพิจารณาวารสารทางวิชาการ สำหรับการเผยแพร่ผลงานทางวิชาการ

พ.ศ. ๒๕๕๖

ด้วยระเบียบคณะกรรมการการอุดมศึกษา ว่าด้วย มาตรฐานหลักเกณฑ์และวิธีการแต่งตั้งคณาจารย์ในสถาบันอุดมศึกษาเอกชนให้ดำรงตำแหน่งทางวิชาการ (ฉบับที่ ๓) พ.ศ. ๒๕๕๐ คณะกรรมการการอุดมศึกษา (กกอ.) ได้กำหนดหลักเกณฑ์ของผลงานทางวิชาการที่ใช้ประกอบในการพิจารณาแต่งตั้งคณาจารย์ให้ดำรงตำแหน่งทางวิชาการ ว่าจะต้องมีคุณภาพอยู่ในเกณฑ์ที่ กกอ. กำหนด สำหรับตำแหน่งที่เสนอขอ และจะต้องได้รับการเผยแพร่ตามหลักเกณฑ์ที่ กกอ. กำหนด

อาศัยอำนาจตามความในมาตรา ๒๔ (๔) และมาตรา ๔๘ แห่งพระราชบัญญัติสถาบันอุดมศึกษาเอกชน พ.ศ. ๒๕๔๖ ซึ่งแก้ไขเพิ่มเติมโดยพระราชบัญญัติสถาบันอุดมศึกษาเอกชน (ฉบับที่ ๒) พ.ศ. ๒๕๕๐ กกอ. จึงกำหนดหลักเกณฑ์การพิจารณาวารสารทางวิชาการทั้งที่เป็นรูปเล่มสิ่งพิมพ์หรือเป็นวารสารออนไลน์ สำหรับการเผยแพร่ผลงานทางวิชาการ เพื่อให้สถาบันอุดมศึกษาเอกชนถือปฏิบัติเป็นมาตรฐานเดียวกัน ไว้ดังต่อไปนี้

ข้อ ๑ ให้ใช้ระเบียบนี้นับตั้งแต่วันถัดจากวันประกาศเป็นต้นไป

ข้อ ๒ การเผยแพร่ผลงานทางวิชาการตามระเบียบนี้ ให้สภาสถาบันอุดมศึกษาเอกชนใช้วารสารทางวิชาการที่มีรายชื่ออยู่ในฐานข้อมูลที่เป็นที่ยอมรับในระดับชาติและระดับนานาชาติ ตามเอกสารแนบท้ายระเบียบนี้

ข้อ ๓ ในกรณีวารสารทางวิชาการที่ไม่อยู่ในฐานข้อมูลตามข้อ ๒ ให้สภาสถาบันอุดมศึกษาเอกชน อาจพิจารณายอมรับวารสารทางวิชาการ สำหรับการเผยแพร่ผลงานทางวิชาการตามหลักเกณฑ์ดังนี้

(๑) มีกำหนดการเผยแพร่ที่แน่นอนชัดเจน และสม่ำเสมอ อย่างน้อยปีละ ๒ ฉบับ

(๒) มีการระบุสำนักพิมพ์หรือหน่วยงานที่ตีพิมพ์ วัตถุประสงค์ ขอบเขตของวารสาร และสาขาวิชาของบทความที่จะรับตีพิมพ์

(๓) มีคณะกรรมการเป็นผู้ทรงคุณวุฒิที่มาจากหลากหลายหน่วยงาน

(๔) มีหลักฐานที่ตรวจสอบได้ว่า วารสารมีการแต่งตั้งผู้ทรงคุณวุฒิ (peer reviewer) ที่พิจารณาคุณภาพบทความที่ครอบคลุมสาขาวิชาหรือกลุ่มสาขาวิชาตามวัตถุประสงค์และขอบเขตของวารสาร โดยมีผู้ทรงคุณวุฒิภายนอกหน่วยงานที่จัดทำวารสารอยู่ในรายชื่อด้วย

(๕) บทความทุกบทความมีการควบคุมคุณภาพโดยผู้ทรงคุณวุฒิ (peer reviewer) ที่ตรงหรือเกี่ยวเนื่องกับสาขาของบทความ และไม่เป็นผู้มีส่วนได้ส่วนเสียกับผู้นิพนธ์

(๖) วารสารทุกฉบับมีการเผยแพร่บทความที่มีผู้นิพนธ์จากหลากหลายหน่วยงานทั้งภายในและภายนอก กรณีที่บทความมีผู้นิพนธ์ร่วมที่เป็นบุคคลจากหน่วยงานภายในและหน่วยงานภายนอก ให้ถือว่าเป็นบทความจากหน่วยงานภายนอก

(๗) มีบทคัดย่อของบทความที่เป็นทั้งภาษาไทยและภาษาอังกฤษทุกบทความ กรณีที่บทความตีพิมพ์เป็นภาษาต่างประเทศอื่นๆ จะต้องมีบทคัดย่อที่เป็นภาษาอังกฤษด้วย

(๘) มีการตีพิมพ์บทความที่มีรูปแบบการตีพิมพ์ที่ได้มาตรฐาน เป็นรูปแบบเดียวกันในทุกบทความ ได้แก่ ชื่อและที่อยู่ผู้นิพนธ์ บทคัดย่อ ตัวย่อบทความและเอกสารอ้างอิง

ข้อ ๔ เมื่อสภาสถาบันอุดมศึกษาเอกชนพิจารณาอนุมัติวารสารทางวิชาการตามหลักเกณฑ์ข้อ ๓ แล้ว ให้จัดทำเป็นประกาศให้ทราบเป็นการทั่วไป และแจ้งให้ กกอ. ทราบ ภายใน ๓๐ วัน นับแต่วันที่ออกประกาศ

ข้อ ๕ เพื่อให้วารสารทางวิชาการตามข้อ ๓ ได้มีการพัฒนาขึ้นไปเป็นที่ยอมรับตามข้อ ๒ จึงกำหนดให้หลักเกณฑ์การพิจารณาวารสารทางวิชาการตามข้อ ๓ มีผลบังคับใช้เป็นเวลา ๓ ปี นับตั้งแต่วันที่ระเบียบนี้มีผลบังคับใช้ หากพ้นระยะเวลาดังกล่าว กกอ. จะไม่รับรองวารสารตามข้อ ๓

ประกาศ ณ วันที่ ๒๑ ตุลาคม พ.ศ. ๒๕๕๖

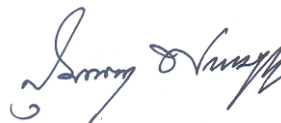

(รองศาสตราจารย์ คุณหญิงสุนงตา พรหมบุญ)

ประธานคณะกรรมการการอุดมศึกษา



## เอกสารแนบท้ายระเบียบ

วารสารทางวิชาการที่เป็นไปตามหลักเกณฑ์ที่ กกอ. กำหนด ได้แก่ วารสารที่มีชื่ออยู่ในฐานข้อมูลที่เป็นที่ยอมรับในระดับชาติและระดับนานาชาติ ดังต่อไปนี้

### ๑. ฐานข้อมูลระดับนานาชาติ

- Academic Search Premier (<http://www.ebsco.com/home>)  
(select ebscohost and then academic search premier)
- Agricola (<http://agricola.nal.usda.gov>)
- BIOSIS (<http://www.biosis.org>)
- CINAHL (<http://www.ebscohost.com/academic/cinahl-plus-with-full-text>)
- EiCOMPENDEX (<http://www.ei.org>)
- ERIC (<http://www.eric.ed.gov/>)
- H.W.Wilson (<http://www.ebscohost.com>)  
(select ebscohost and then H.W.Wilson)
- Infotrieve (<http://www.infotrieve.com>)
- Ingenta Connect (<http://www.ingentaconnect.com>)
- INSPEC (<http://www.theiet.org/publishing/inspec>)
- MathSciNet (<http://www.ams.org/mathscinet>)
- MEDLINE/Pubmed (<http://www.ncbi.nlm.nih.gov/pubmed/>)
- PsycINFO (<http://www.apa.org/pubs/databases/psycinfo/index.aspx>)
- Pubmed (<http://www.ncbi.nlm.nih.gov/pubmed/>)
- ScienceDirect (<http://www.sciencedirect.com>)
- SciFinder (<https://scifinder.cas.org/>)
- Scopus (<http://www.info.scopus.com>)
- Social Science Research Network  
(<http://papers.ssrn.com/sol3/DisplayAbstractSearch.cfm>)
- Web of Knowledge (<http://wokinfo.com>)

๒. ฐานข้อมูลระดับชาติ ได้แก่ ศูนย์ดัชนีการอ้างอิงวารสารไทย (Thai Journal Citation Index -- TCI) เฉพาะวารสารที่มีชื่ออยู่ในกลุ่มที่ ๑ และกลุ่มที่ ๒  
([http://www.kmutt.ac.th/jif/public\\_html/list%20journal.php](http://www.kmutt.ac.th/jif/public_html/list%20journal.php))

### หมายเหตุ

กรณีที่มีการเปลี่ยนแปลงชื่อฐานข้อมูล กกอ. จะได้มีการประกาศเพิ่มเติมต่อไป

## ประกาศ ก.พ.อ.

เรื่อง หลักเกณฑ์การพิจารณาวารสารทางวิชาการ สำหรับการเผยแพร่ผลงานทางวิชาการ

พ.ศ. ๒๕๕๖

ด้วยประกาศ ก.พ.อ. เรื่อง หลักเกณฑ์และวิธีการพิจารณาแต่งตั้งบุคคลให้ดำรงตำแหน่ง ผู้ช่วยศาสตราจารย์ รองศาสตราจารย์ และศาสตราจารย์ (ฉบับที่ ๒) พ.ศ. ๒๕๕๐ กำหนดหลักเกณฑ์ของผลงานทางวิชาการที่ใช้ประกอบในการพิจารณาแต่งตั้งบุคคลให้ดำรงตำแหน่งทางวิชาการ ว่าจะต้องมีคุณภาพอยู่ในเกณฑ์ที่ ก.พ.อ. กำหนด สำหรับตำแหน่งที่เสนอขอ และจะต้องได้รับการเผยแพร่ตามหลักเกณฑ์ที่ ก.พ.อ. กำหนด

อาศัยอำนาจตามความในมาตรา ๑๔ (๓) และมาตรา ๑๘ วรรคสอง แห่งพระราชบัญญัติระเบียบข้าราชการพลเรือนในสถาบันอุดมศึกษา พ.ศ. ๒๕๔๗ ซึ่งแก้ไขเพิ่มเติมโดยพระราชบัญญัติระเบียบข้าราชการพลเรือนในสถาบันอุดมศึกษา (ฉบับที่ ๒) พ.ศ. ๒๕๕๑ ก.พ.อ. จึงกำหนดหลักเกณฑ์การพิจารณาวารสารทางวิชาการทั้งที่เป็นรูปเล่มสิ่งพิมพ์หรือเป็นวารสารออนไลน์ สำหรับการเผยแพร่ผลงานทางวิชาการเพื่อให้สถาบันอุดมศึกษาถือปฏิบัติเป็นมาตรฐานเดียวกัน ไว้ดังต่อไปนี้

ข้อ ๑ ประกาศ ก.พ.อ. นี้ให้ใช้บังคับตั้งแต่วันถัดจากวันประกาศในราชกิจจานุเบกษา เป็นต้นไป

ข้อ ๒ การเผยแพร่ผลงานทางวิชาการตามประกาศนี้ ให้สถานสถาบันอุดมศึกษาใช้วารสารทางวิชาการที่มีรายชื่ออยู่ในฐานข้อมูลที่เป็นที่ยอมรับในระดับชาติและระดับนานาชาติ ตามเอกสารแนบท้ายประกาศนี้

ข้อ ๓ ในกรณีวารสารทางวิชาการที่ไม่อยู่ในฐานข้อมูลตามข้อ ๒ ให้สถานสถาบันอุดมศึกษาอาจพิจารณายอมรับวารสารทางวิชาการ สำหรับการเผยแพร่ผลงานทางวิชาการ ตามหลักเกณฑ์ดังนี้

(๑) มีกำหนดการเผยแพร่ที่แน่นอนชัดเจน และสม่ำเสมอ อย่างน้อยปีละ ๒ ฉบับ

(๒) มีการระบุสำนักพิมพ์หรือหน่วยงานที่ตีพิมพ์ วัตถุประสงค์ ขอบเขตของวารสาร และสาขาวิชาของบทความที่จะรับตีพิมพ์

(๓) มีคณะกรรมการเป็นผู้ทรงคุณวุฒิที่มาจากหลากหลายหน่วยงาน

(๔) มีหลักฐานที่ตรวจสอบได้ว่า วารสารมีการแต่งตั้งผู้ทรงคุณวุฒิ (peer reviewer) ที่พิจารณาคุณภาพบทความที่ครอบคลุมสาขาวิชาหรือกลุ่มสาขาวิชาตามวัตถุประสงค์และขอบเขตของวารสาร โดยมีผู้ทรงคุณวุฒิภายนอกหน่วยงานที่จัดทำวารสารอยู่ในรายชื่อด้วย

(๕) บทความทุกบทความมีการควบคุมคุณภาพโดยผู้ทรงคุณวุฒิ (peer reviewer) ที่ตรงหรือเกี่ยวข้องกับสาขาของบทความ และไม่เป็นผู้มีส่วนได้ส่วนเสียกับผู้นิพนธ์

(๖) วารสารทุกฉบับมีการเผยแพร่บทความที่มีผู้นิพนธ์จากหลากหลายหน่วยงานทั้งภายในและภายนอก กรณีที่บทความมีผู้นิพนธ์ร่วมที่เป็นบุคคลจากหน่วยงานภายในและหน่วยงานภายนอกให้ถือว่าเป็นบทความจากหน่วยงานภายนอก

(๗) มีบทคัดย่อของบทความที่เป็นทั้งภาษาไทยและภาษาอังกฤษทุกบทความ กรณีที่บทความตีพิมพ์เป็นภาษาต่างประเทศอื่น ๆ จะต้องมีบทคัดย่อที่เป็นภาษาอังกฤษด้วย

(๘) มีการตีพิมพ์บทความที่มีรูปแบบการตีพิมพ์ที่ได้มาตรฐาน เป็นรูปแบบเดียวกันในทุกบทความ ได้แก่ ชื่อและที่อยู่ผู้นิพนธ์ บทคัดย่อ หัวบทความและเอกสารอ้างอิง

ข้อ ๔ เมื่อสภาสถาบันอุดมศึกษาพิจารณายอมรับวารสารทางวิชาการตามหลักเกณฑ์ข้อ ๓ แล้วให้จัดทำเป็นประกาศให้ทราบเป็นการทั่วไป และแจ้งให้ ก.พ.อ. ทราบ ภายใน ๓๐ วัน นับแต่วันที่ออกประกาศ

ข้อ ๕ เพื่อให้วารสารทางวิชาการตามข้อ ๓ ได้มีการพัฒนาขึ้นไปเป็นที่ยอมรับตามข้อ ๒ จึงกำหนดให้หลักเกณฑ์การพิจารณาวารสารทางวิชาการตามข้อ ๓ มีผลบังคับใช้เป็นเวลา ๓ ปี นับตั้งแต่วันที่ประกาศ ก.พ.อ. นี้มีผลบังคับใช้ หากพ้นระยะเวลาดังกล่าว ก.พ.อ. จะไม่รับรองวารสารตามข้อ ๓

ประกาศ ณ วันที่ ๒๙ สิงหาคม พ.ศ. ๒๕๕๖

จาตุรนต์ ฉายแสง

รัฐมนตรีว่าการกระทรวงศึกษาธิการ

ประธาน ก.พ.อ.

## เอกสารแนบท้ายประกาศ

วารสารทางวิชาการที่เป็นไปตามหลักเกณฑ์ที่ ก.พ.อ. กำหนด ได้แก่ วารสารที่มีชื่ออยู่ในฐานข้อมูลที่เป็นที่ยอมรับในระดับชาติและระดับนานาชาติ ดังต่อไปนี้

### ๑. ฐานข้อมูลระดับนานาชาติ

- Academic Search Premier (<http://www.ebsco.com/home>)  
(select ebscohost and then academic search premier)
- Agricola (<http://agricola.nal.usda.gov>)
- BIOSIS (<http://www.biosis.org>)
- CINAHL (<http://www.ebscohost.com/academic/cinahl-plus-with-full-text>)
- EiCOMPENDEX (<http://www.ei.org>)
- ERIC (<http://www.eric.ed.gov/>)
- H.W.Wilson (<http://www.ebscohost.com>)  
(select ebscohost and then H.W.Wilson)
- Infotrieve (<http://www.infotrieve.com>)
- Ingenta Connect (<http://www.ingentaconnect.com>)
- INSPEC (<http://www.theiet.org/publishing/inspec>)
- MathSciNet (<http://www.ams.org/mathscinet>)
- MEDLINE/Pubmed (<http://www.ncbi.nlm.nih.gov/pubmed/>)
- PsycINFO (<http://www.apa.org/pubs/databases/psycinfo/index.aspx>)
- Pubmed (<http://www.ncbi.nlm.nih.gov/pubmed/>)
- ScienceDirect (<http://www.sciencedirect.com>)
- SciFinder (<https://scifinder.cas.org/>)
- Scopus (<http://www.info.scopus.com>)
- Social Science Research Network  
(<http://papers.ssrn.com/sol3/DisplayAbstractSearch.cfm>)
- Web of Knowledge (<http://wokinfo.com>)

๒. ฐานข้อมูลระดับชาติ ได้แก่ ศูนย์ดัชนีการอ้างอิงวารสารไทย (Thai Journal Citation Index -- TCI) เฉพาะวารสารที่มีชื่ออยู่ในกลุ่มที่ ๑ และกลุ่มที่ ๒  
([http://www.kmutt.ac.th/jif/public\\_html/list%20journal.php](http://www.kmutt.ac.th/jif/public_html/list%20journal.php))

**หมายเหตุ** กรณีที่มีการเปลี่ยนแปลงชื่อฐานข้อมูล ก.พ.อ. จะได้มีการประกาศเพิ่มเติมต่อไป