

ประกาศรับข้อเสนอโครงการวิจัย

มหาวิทยาลัยกับการพัฒนาภูมิภาคเพื่ออุตสาหกรรมภายในพื้นที่

โดย สำนักงานคณะกรรมการส่งเสริมวิทยาศาสตร์ วิจัยและนวัตกรรม (สกสว.)

๑. หลักการและเหตุผล

ในการพัฒนาเศรษฐกิจและสังคมของประเทศไทยนั้น ทิศทางการเน้นการพัฒนาที่ยึดพื้นที่เป็นตัวตั้ง (Area Based Approach) เป็นส่วนสำคัญที่จะทำให้เกิดการกระจายความเจริญออกจากศูนย์กลางไปสู่ภูมิภาคและพื้นที่เป็นการลดช่องว่าง แก้ปัญหาความเหลื่อมล้ำและสร้างผลของการพัฒนาที่เป็นรูปธรรมให้เกิดขึ้นในพื้นที่ ปัญหาสำคัญของความเหลื่อมล้ำที่เกิดขึ้นคือการกระจุกตัวของสภาพเศรษฐกิจที่เติบโตโดยเฉพาะคนบางกลุ่มเท่านั้น ทำให้แม้สภาพเศรษฐกิจโดยรวมของประเทศจะอยู่ในทิศทางที่เติบโตได้แต่สภาพเศรษฐกิจในพื้นที่กลับหยุดชะงักและฝืดเคือง ดังนั้นรัฐบาลจึงบรรจุมารการปรับโครงสร้างเศรษฐกิจฐานรากเป็นวาระเร่งด่วน และกำหนดประเด็นการพัฒนาเศรษฐกิจฐานรากไว้ในแผนยุทธศาสตร์ชาติที่ ๔ ด้านการสร้างโอกาสและความเสมอภาคทางสังคม ในหัวข้อที่ ๔.๑ (หัวข้อย่อยที่ ๔.๑.๑ การลดความเหลื่อมล้ำ สร้างความเป็นธรรมในทุกมิติ) ด้วยการปรับโครงสร้างเศรษฐกิจฐานรากและมีการนำเนื้อหาไปบรรจุไว้ในแผนแม่บทภายใต้ยุทธศาสตร์ชาติที่ ๑๖ ประเด็น เศรษฐกิจฐานราก (พ.ศ. ๒๕๖๑ - ๒๕๘๐) แผนย่อยที่ ๓.๒ โดยมีเนื้อหาครอบคลุมการสร้างสภาพแวดล้อมและกลไกที่ส่งเสริมการพัฒนาเศรษฐกิจฐานรากเน้นส่งเสริมการรวมกลุ่มในรูปแบบที่มีโครงสร้างกระจายรายได้ ทั้งวิสาหกิจชุมชน สหกรณ์ และวิสาหกิจเพื่อสังคม การพัฒนาช่องทางตลาดและเครือข่าย เพื่อให้เกิดการจัดการกลไกการตลาดครบวงจรในรูปแบบการค้าที่เป็นธรรม รวมถึงการสร้างกติกาให้เกิดโครงสร้างกระจายรายได้ให้กับเศรษฐกิจชุมชนได้อย่างเป็นรูปธรรม การส่งเสริมการเข้าถึงแหล่งทุนและทรัพยากรต่างๆ ที่จำเป็นและการบริหารจัดการกลไกต่าง ๆ เพื่อให้เศรษฐกิจชุมชนมีทุนในการพัฒนาการสินค้าและยกระดับเป็นผู้ประกอบการธุรกิจ รวมถึงการส่งเสริมสถาบันการเงินชุมชนให้มีบทบาทในการดูแล ให้คำแนะนำในการจัดการหนี้สิน และมีแนวทางการพัฒนา ดังนี้

“ส่งเสริมและพัฒนาภูมิภาคและโครงสร้างอุตสาหกรรมมูลค่าทางเศรษฐกิจและการกระจายรายได้กลับสู่ชุมชน เพื่อสร้างการเติบโตและการหมุนเวียนของเศรษฐกิจฐานราก ผ่านการรวมตัวของสมาชิกในชุมชนและกระบวนการมีส่วนร่วมจากภาคส่วนต่าง ๆ อาทิ สหกรณ์ ร้านค้าชุมชน วิสาหกิจชุมชน และวิสาหกิจหรือกิจการเพื่อสังคม ที่ส่งเสริมการถือหุ้นโดยสมาชิกในชุมชน เพื่อให้ผลประโยชน์ที่เกิดขึ้นตกกลับสู่สมาชิกรวมทั้งการพัฒนาช่องทางและศูนย์กลางตลาดสินค้าชุมชน โดยครอบคลุมถึงช่องทางตลาดออนไลน์และช่องทางตลาดอื่น ๆ”

อย่างไรก็ตาม การขับเคลื่อนแผนแม่บทดังกล่าวไปสู่การปฏิบัติและสร้างรูปธรรมพื้นที่ จำเป็นต้องมีการปฏิบัติการเพื่อสร้างตัวแบบและการสังเคราะห์ความรู้จากการขับเคลื่อน ทั้งในด้านกลไก ข้อมูล กระบวนการ ปัจจัยแห่งความสำเร็จ (Key Success Factors) และปัจจัยแห่งความล้มเหลว (Key Failure Factors) เพื่อนำไปสู่การขยายผลการทำงานในระยะยาว ทั้งนี้ เพื่อให้ผลงานความรู้สามารถสนับสนุนการขับเคลื่อนแผนแม่บทได้ในระยะแรกได้ สกสว. จึงใช้ฐานการทำงานของงานวิจัยเพื่อการพัฒนาเชิงพื้นที่ (Area Based Collaborative Research for Development) ที่มีกลไก การจัดการงานวิจัยเพื่อตอบโจทย์พื้นที่และโครงสร้างการทำงานร่วมของหน่วยงานพัฒนาและมหาวิทยาลัยที่กระจายตัวอยู่ในพื้นที่ จำนวน ๒๔ จังหวัด ในการดำเนินงานภายใต้กรอบประกาศทุนนี้ ซึ่ง

ถือเป็นการยกระดับการทำงานของมหาวิทยาลัยในการทำงานวิจัยเพื่อสนับสนุนการขับเคลื่อนการพัฒนาจังหวัดไปสู่ทิศทางการสร้างการพัฒนายั่งยืน (Sustainable Growth) อีกด้านหนึ่งด้วย

๒. วัตถุประสงค์

- ๒.๑ เพื่อให้ได้ข้อมูลสภาพเศรษฐกิจและโครงสร้างการกระจายรายได้ในจังหวัดที่จะนำไปสู่การออกแบบการพัฒนากลไกเพื่อดูดซับเศรษฐกิจภายในพื้นที่ที่ตรงเป้าและสร้างผลกระทบได้จริง
- ๒.๒ เพื่อได้ตัวแบบการพัฒนากลไกเพื่อดูดซับเศรษฐกิจภายในพื้นที่และข้อสังเคราะห์ในการขยายผลระดับพื้นที่และนโยบาย
- ๒.๓ เพิ่มขีดความสามารถของมหาวิทยาลัยในการพัฒนาโครงการวิจัยที่สร้างผลกระทบสูงเพื่อสนับสนุนการพัฒนาพื้นที่

๓. ขอบเขตการดำเนินงาน

- ๓.๑ กลุ่มเป้าหมายและพื้นที่ คือ มหาวิทยาลัยขนาดกลางและขนาดเล็ก ที่มีทุนเดิมการทำงานวิจัยเพื่อพัฒนาพื้นที่ร่วมกับ ฝ่าย ABC สกสว. ในระดับจังหวัด โดยมีการคัดเลือกภายใต้เงื่อนไขที่เปิดให้มีการแข่งขัน
- ๓.๒ ประเด็นโจทย์ที่สำคัญ
 - ๓.๒.๑ ข้อมูลสภาพเศรษฐกิจ ผลผลิต/สินค้า/ผลิตภัณฑ์ในพื้นที่ ลักษณะการประกอบการ และโครงสร้างการกระจายรายได้ในจังหวัดที่จะนำไปสู่การออกแบบการพัฒนากลไกเพื่อดูดซับเศรษฐกิจภายในพื้นที่ที่ตรงเป้าในรูปแบบ การสร้างเศรษฐกิจหมุนเวียน (Circular Economy) ในพื้นที่
 - ๓.๒.๒ การพัฒนาตัวแบบการพัฒนากลไกเพื่อดูดซับเศรษฐกิจภายในพื้นที่ของมหาวิทยาลัย ซึ่งมีแนวทาง ๒ แนวทาง คือ (๑) มหาวิทยาลัย position ตัวเองเป็นตลาด (๒) มหาวิทยาลัยเป็นตัวกลางที่ขับเคลื่อนความร่วมมือจัดตั้ง/สนับสนุน/ขับเคลื่อนกลไกกลางของพื้นที่ในรูปแบบใดรูปแบบหนึ่ง โดยสามารถทำได้ทั้ง strengthen/empowerment กลไกเดิมแบบประชารัฐ หรือสร้างกลไกใหม่แบบ กลไกธุรกิจเพื่อสังคม (Social Enterprise) เป็นต้น (รายละเอียดเพิ่มเติมในข้อ ๕ Conceptual Framework) ทั้งนี้ มหาวิทยาลัยสามารถเลือกแนวทางใดแนวทางหนึ่งในการดำเนินงานวิจัย
 - ๓.๒.๓ ข้อสังเคราะห์ในการขยายผลระดับพื้นที่และนโยบาย
- ๓.๓ ระยะเวลา ดำเนินงาน ๑๕ เดือน จำแนกเป็น ๓ ระยะ
 - ระยะที่ ๑ (๓ เดือน) การสำรวจสภาพเศรษฐกิจและโครงสร้างการกระจายรายได้ในจังหวัดที่จะนำไปสู่การพัฒนากลไกเพื่อดูดซับเศรษฐกิจภายในพื้นที่ที่ตรงเป้า

ระยะที่ ๒ (๑๒ เดือน) ดำเนินงานวิจัยเพื่อสร้างตัวแบบการพัฒนากลไกเพื่ออุตสาหกรรมในพื้นที่

- ๓.๓ นิยาม : กลไกอุตสาหกรรมในพื้นที่ หมายถึง กลไกที่มีโครงสร้างกระจายรายได้อย่างเป็นธรรมในรูปแบบใดรูปแบบหนึ่ง อาทิ การพัฒนาตลาดกลาง การพัฒนากลไกกลางเพื่อเชื่อมต่อบริโภคกับผู้ผลิต เป็นต้น โดยกลไกดังกล่าวต้องสามารถจัดการให้เกิดการเชื่อมต่อบริโภคการผลิตในพื้นที่ (Supply) กับความต้องการผลผลิต/สินค้า/ผลิตภัณฑ์ในพื้นที่ (Demand) และมีข้อตกลงการค้าที่เป็นธรรม (Fairtrade) ที่จะทำให้เกษตรกรต้นน้ำ/ผู้ผลิตต้นน้ำได้ผลประโยชน์มากขึ้นกว่าเดิม

๔. เป้าหมาย

- ๔.๑ การสร้างสภาพแวดล้อมและกลไกที่ส่งเสริมการพัฒนาเศรษฐกิจฐานรากในรูปแบบที่มีโครงสร้างกระจายรายได้ให้กับเศรษฐกิจชุมชนได้อย่างเป็นรูปธรรม
- ๔.๒ ได้งานวิจัยและนวัตกรรมที่สามารถตอบโจทย์การสร้างเศรษฐกิจหมุนเวียนในพื้นที่ ผ่านการจัดการงานวิจัยในมหาวิทยาลัย และนำไปสู่การใช้ประโยชน์ในการพัฒนาพื้นที่อย่างเป็นรูปธรรม
- ๔.๓ เพิ่มขีดความสามารถของมหาวิทยาลัยในการพัฒนาแผนงานวิจัยเชิงพื้นที่ที่เชื่อมโยงกับแผนแม่บทยุทธศาสตร์ชาติ

๕. กรอบการวิจัย (Conceptual Framework)

Approach ๑

คำอธิบาย

มหาวิทยาลัย position ตัวเองเป็นตลาดโดย spinoff หน่วยงาน/กลไก สนับสนุนในรูปแบบใดรูปแบบหนึ่ง อาทิเช่น การตั้งกลไกธุรกิจเพื่อสังคม (Social Enterprise) เป็นต้น แล้วใช้กลไกดังกล่าวสร้าง Platform (กลไก กระบวนการ เครื่องมือ ข้อมูล) ในการจัดการให้เกิดการเชื่อมต่อบริษัทการผลิตในพื้นที่ (Supply) กับความต้องการ ผลผลิต/สินค้า/ผลิตภัณฑ์ในพื้นที่ (Demand) และมีข้อตกลงการค้าที่เป็นธรรม (Fairtrade) ที่จะทำให้เกษตรกรต้นน้ำ/ผู้ผลิตต้นน้ำได้ผลประโยชน์มากขึ้นกว่าเดิม

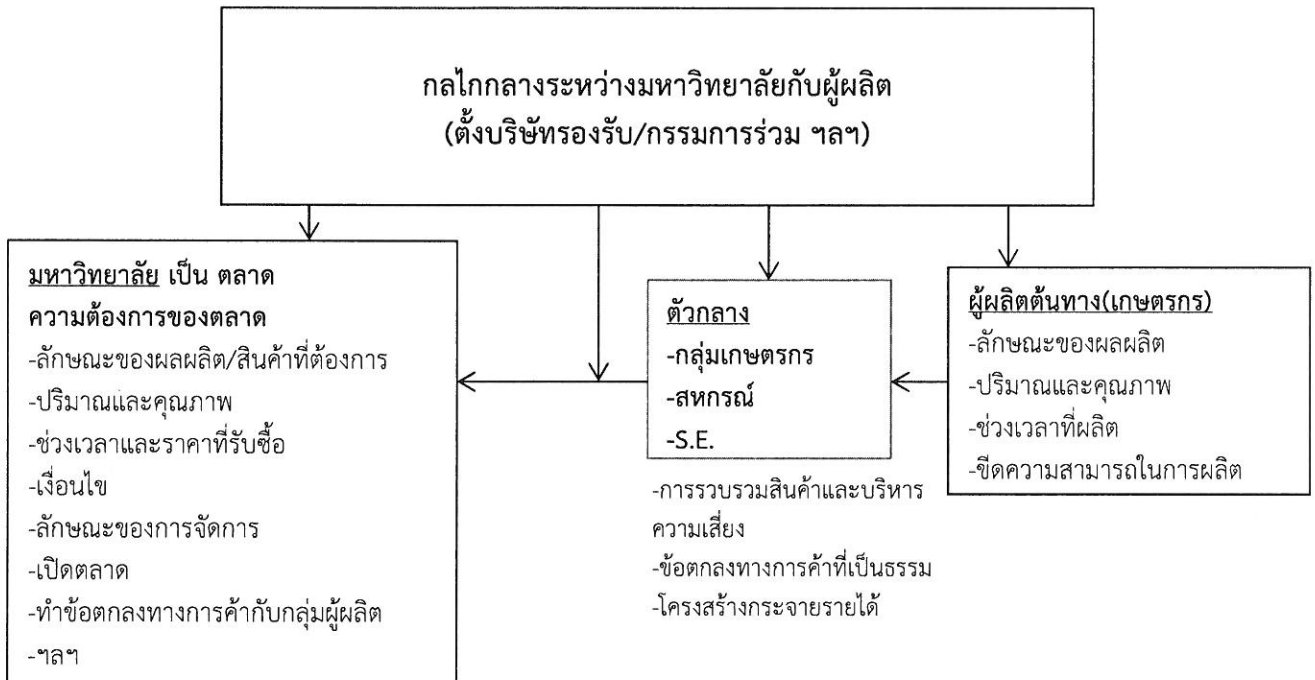

Approach ๒

คำอธิบาย

มหาวิทยาลัยเป็นตัวกลางที่ขับเคลื่อนความร่วมมือจัดตั้ง/สนับสนุน/ขับเคลื่อนกลไกกลางของพื้นที่ในรูปแบบใดรูปแบบหนึ่ง โดยสามารถทำได้ทั้ง strengthen/empowerment กลไกเดิมแบบประชารัฐ หรือสร้างกลไกใหม่แบบกลไกธุรกิจเพื่อสังคม (Social Enterprise) เป็นต้น แล้วใช้กลไกดังกล่าวสร้าง platform (กลไก กระบวนการ เครื่องมือ ข้อมูล) ในการจัดการให้เกิดการเชื่อมต่อบริษัทการผลิตในพื้นที่ (Supply) กับความต้องการผลผลิต/สินค้า/ผลิตภัณฑ์ในพื้นที่ (Demand) และมีข้อตกลงการค้าที่เป็นธรรม (Fairtrade) ที่จะทำให้เกษตรกรต้นน้ำ/ผู้ผลิตต้นน้ำได้ผลประโยชน์มากขึ้นกว่าเดิม

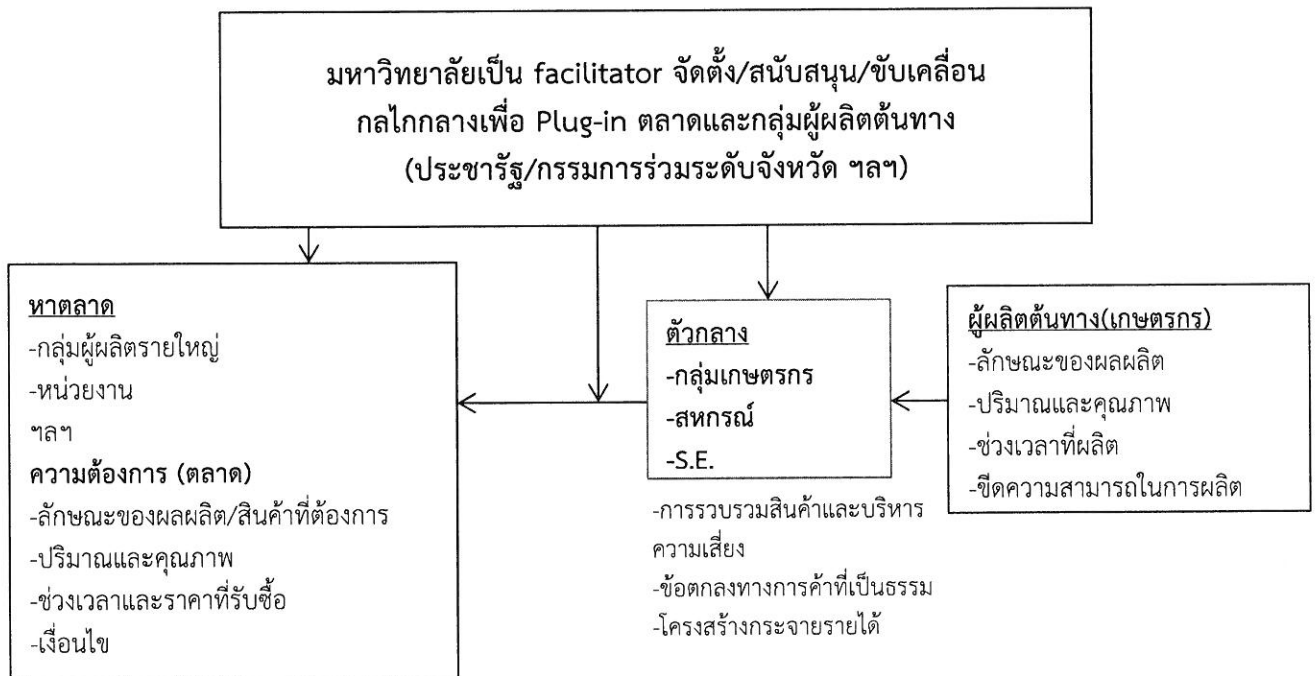

๖. คุณสมบัติของผู้เสนอขอรับทุนและเงื่อนไข

- ๑) เป็นทุนระดับมหาวิทยาลัย (Institution Grant) ผู้มีสิทธิเสนอขอรับทุน คือ อธิการบดีหรือผู้บริหารมหาวิทยาลัยระดับผู้อำนวยการสถาบันวิจัยขึ้นไปที่ได้รับมอบหมายจากอธิการบดี
- ๒) ฝ่าย ABC สกสว. สนับสนุนงบประมาณการวิจัยไม่เกิน ๑,๕๐๐,๐๐๐ บาทต่อมหาวิทยาลัย โดยหากมหาวิทยาลัยมีการเสนอความร่วมมือในรูปแบบงบประมาณร่วมลงทุน (In Cash) หรือโครงสร้างพื้นฐานหรือกำลังคนทีนอกเหนือจากคณะผู้วิจัย (In Kind) จะพิจารณาเป็นพิเศษ

คำชี้แจงเพิ่มเติม : เนื่องจากทุนวิจัยในโครงการนี้เป็นการสนับสนุนมหาวิทยาลัยพัฒนาพื้นที่ ในการทำงานเพื่อเป็นกลไกการพัฒนาพื้นที่ ดังนั้นจึงมีความจำเป็นจะได้รับการสนับสนุนทั้งทางตรงและทางอ้อมจากผู้บริหารมหาวิทยาลัยในการดำเนินงาน

๗. การพิจารณาข้อเสนอโครงการ

๗.๑ เกณฑ์ในการพิจารณาข้อเสนอโครงการ

- ๑) ความครบถ้วนของข้อเสนอโครงการตามกรอบวิจัย
- ๒) เป้าหมายชัดเจน สอดคล้องกับความมุ่งหมายของกรอบการวิจัยแต่ละด้าน ขอบเขตเนื้อหา พร้อมแผนงาน ผลผลิต ผลลัพธ์ที่คาดหวัง และตัวชี้วัดมีความชัดเจน
- ๓) สถาบัน/หน่วยงาน และผู้รับผิดชอบโครงการมีความรู้ ทักษะและประสบการณ์การบริหารจัดการงานวิจัยและคาดได้ว่าจะสามารถปฏิบัติงานและควบคุมการวิจัยได้ตลอดเวลาการรับทุน ภายในระยะเวลาที่กำหนด
- ๔) มีทุนการทำงานเดิมในการทำงานวิจัยเพื่อพัฒนาการพัฒนาสังคม พื้นที่และชุมชนท้องถิ่น และ/หรือ นโยบายในการขับเคลื่อนการทำงานในลักษณะนี้
- ๕) กรณีโครงการที่มีการสะท้อนความร่วมมือและการสนับสนุนจากภาคีผู้ใช้งานในระดับพื้นที่ (งบประมาณ หรือการสนับสนุนอื่นๆ) จะได้รับการพิจารณาเป็นพิเศษ
- ๖) สกสว. จะพิจารณาคัดเลือกข้อเสนอโครงการวิจัยเบื้องต้นและจะแจ้งผลการพิจารณาภายใน วันที่ ๑๑ มิถุนายน ๒๕๖๒ พร้อมนัดหมายการนำเสนอด้วยตัวเอง (Oral Presentation) อีก ครั้งหนึ่ง

๘. การส่งข้อเสนอโครงการ (Full Proposal)

ผู้สนใจสามารถส่งข้อเสนอโครงการตามแบบฟอร์มข้อเสนอโครงการ (แบบข้อเสนอโครงการ) โดยสามารถ download แบบฟอร์มที่ www.trf.or.th

- ๑) ขอให้จัดทำข้อเสนอโครงการเป็นภาษาไทยตามแบบข้อเสนอโครงการ (Full Proposal) โดยมีรายละเอียดครบถ้วนทุกข้อ และมีเนื้อหาตามที่กำหนด ใช้ font TH Sarabun PSK ตัวหนังสือขนาด ๑๖
- ๒) ขอให้นักวิจัยส่งข้อเสนอโครงการวิจัย รวมทั้งต้นฉบับที่มีการลงนาม พร้อมสำเนาจำนวน ๘ ชุด และแผ่นบันทึกข้อมูลข้อเสนอโครงการ (MS word) จำนวน ๒ ชุด ถึง สกสว. ตามที่อยู่ด้านล่าง ในเวลาราชการ ภายในวันที่ ๕ มิถุนายน ๒๕๖๒ ทั้งนี้ เพื่อใช้ในการจัดทำสัญญาหากโครงการได้รับการอนุมัติ
- ๓) การส่งเอกสาร กรณีมีการส่งด้วยตนเองให้ส่งภายในเวลา ๑๖.๓๐ น. ของวันที่ ๕ มิถุนายน ๒๕๖๒ ณ ฝ่ายบูรณาการวิจัยและความร่วมมือเพื่อพัฒนาเชิงพื้นที่ (ฝ่าย ABC) และหากส่งทางไปรษณีย์ จะต้องประทับตราไปรษณีย์ หรือผู้ให้บริการในลักษณะไปรษณีย์ ภายในวันที่ ๕ มิถุนายน ๒๕๖๒
- ๔) เอกสารต้นฉบับที่นำส่งจะมีรายละเอียดครบถ้วนตามเงื่อนไข และหากพ้นกำหนดจะถือว่าเป็นโมฆะ

- ๕) ขอสงวนสิทธิ์ ไม่ส่งข้อค้นข้อเสนอโครงการวิจัยของผู้ที่ไม่ได้รับทุน โดยจะดำเนินการทำลายข้อเสนอโครงการวิจัยดังกล่าว
- ๖) ต้องมีหนังสือนำส่งข้อเสนอโครงการจากอธิการบดี
- ๗) การจำหน่ายของ

เรียน รักษาการผู้อำนวยการฝ่ายบูรณาการวิจัยและความร่วมมือเพื่อพัฒนาเชิงพื้นที่ (ฝ่าย ABC)
สำนักงานคณะกรรมการส่งเสริมวิทยาศาสตร์ วิจัยและนวัตกรรม (สกสว.)
เลขที่ ๙๗๙/๑๗-๒๑ ชั้น ๑๔ อาคาร เอส เอ็ม ทาวเวอร์
ถนนพหลโยธิน แขวงสามเสนใน เขตพญาไท กรุงเทพมหานคร ๑๐๔๐๐
(การวิจัยกลุ่มเรื่อง มหาวิทยาลัยกับการพัฒนาโลกเพื่อดูดซับเศรษฐกิจภายในพื้นที่)

****ทั้งนี้ ขอสงวนสิทธิ์ไม่รับข้อเสนอโครงการวิจัยฉบับสมบูรณ์ที่มีรายละเอียดข้างต้นไม่ครบถ้วนและการพิจารณาของ สกสว. ถือเป็นที่สุด ****

สามารถสอบถามรายละเอียดเพิ่มเติมได้ทางโทรศัพท์หมายเลข ๐-๒๒๗๘-๘๒๓๖, ๐-๒๒๗๘-๘๒๓๗, ๐-๒๒๗๘-๘๒๐๐ ต่อ ๘๓๔๑ email : tuangporn@trf.or.th และ mattika@trf.or.th

๙. การแจ้งผลการพิจารณา

สกสว. จะพิจารณาคัดเลือกข้อเสนอโครงการวิจัยเบื้องต้นและจะแจ้งผลการพิจารณาภายในวันที่ ๑๑ มิถุนายน ๒๕๖๒ พร้อมนัดหมายการนำเสนอด้วยตัวเอง (Oral Presentation) อีกครั้งหนึ่ง

ทั้งนี้ การจัดสรรทุนประจำปีงบประมาณ ๒๕๖๒ สกสว. จะแจ้งผลพิจารณาให้นักวิจัยทราบสำหรับผู้ผ่านการพิจารณาให้ผู้เสนอโครงการทราบ ทาง website ที่ www.trf.or.th

ประกาศ ณ วันที่ ๑๐ พฤษภาคม ๒๕๖๒

๑๗

(ศาสตราจารย์ นพ.สุทธิพันธ์ จิตพิมลมาศ)
ผู้อำนวยการสำนักงานคณะกรรมการส่งเสริมวิทยาศาสตร์
วิจัยและนวัตกรรม (สกสว.)